



Smlouva o dílo č. 3/2024

uzavřená v souladu § 2586 a násl. zákona č. 89/2012 Sb., občanský zákoník, v platném znění (dále jen „občanský zákoník“ a „smlouva“)

Čl. I. Smluvní strany





Prádelna Fišer s.r.o.

zastoupená: Ing. Andreou Fišerovou, jednatelkou
sídlo: Molákova 576/11, 186 00 Praha
IČ: 26003686
DIČ: CZ26003686
Bankovní spojení:
Číslo účtu: 
Telefon: 
e-mail: 

Zapsána v obchodním rejstříku vedeném Městským soudem v Praze, oddíl C, Vložka 151976 (dále jen „dodavatel“)

a

Střední škola informatiky, poštovnictví a finančnictví Brno, příspěvková organizace

Zastoupená: Ing. Olgou Hölzlovou, ředitelkou
Sídlo: Čichnova 982/23, 624 00 Brno
IČ: 00380385
DIČ: CZ00380385
Bankovní spojení: 
Číslo účtu: 
Telefon: 
e-mail: 
(dále jen „objednatel“)

Čl. II. Předmět plnění

1. Předmětem plnění této smlouvy je praní prádla dle nabídky dodavatele pro Střední školu informatiky, poštovnictví a finančnictví Brno, příspěvková organizace, jejíž součástí je i ubytovací zařízení, za podmínek uvedených v této smlouvě a dodržováním předpisů a odpadech.
2. Předmět plnění zahrnuje tyto služby:
 - Praní prádla (včetně sušení, žehlení a mandlování prádla),
 - doprava prádla, svoz prádla k praní a zpět dle svozového místa,
 - počty kusů použitého prádla (počty kusů) potvrdí dodavatel podpisem při převzetí,
 - zabezpečení čistého prádla proti znečištění při přepravě,
 - balení prádla pro expedici v souladu s platnými hygienickými normami vyžadovanými pro tuto službu,

bližší informace v příloze č. 1 specifikace předmětu plnění.

3. Dodavatel prohlašuje, že je oprávněn k provádění činností dle předmětu smlouvy a zavazuje se k provedení předmětu plnění dle zadání objednatele a dle své cenové nabídky. Objednatel se zavazuje k převzetí předmětu plnění a zaplacení sjednané ceny.

Čl. III. Doba a místo plnění

Smluvní strany se dohodly na následujících základních lhůtách:

1. Smlouva se uzavírá na dobu určitou, a to období 1 roku od účinnosti smlouvy.
2. Dodavatel se zavazuje, že po nabytí účinnosti této smlouvy, bude podle potřeby objednatele přebírat prádlo určené k praní, a to na základě dílčích objednávek.
3. Dodavatel se zavazuje vyprané prádlo předat objednateli nejpozději do 192 hodin od jeho převzetí v místě objednatele.
4. Místo plnění: Jihomoravský kraj, Čichnova 982/23, 624 00 Brno, Střední škola informatiky, poštovníctví a finančnictví Brno, příspěvková organizace.
5. Kontaktní osoba: za dodavatele [REDACTED]
6. Svoz prádla k praní a čištění a rozvoz čistého prádla zpět do svozového místa, bude prováděn dle aktuálních požadavků na praní a čištění prádla, vždy však po dohodě s kontaktními osobami.

Čl. IV. Cena služby

1. Smluvní strany se dohodly na ceně služby ve výši:

Cena služby:

bez DPH	583.530, - Kč
DPH 21% ve výši	122.541,30 Kč
CELKEM	706.071,30 Kč

Slovy: sedmsetšesttisíc sedmdesátjedna koruna česká třicet haléřů

2. Cena služby zahrnuje veškeré náklady dodavatele spojené s provedením služby.
3. Cena služby je cenou nejvýše přípustnou.
4. Změna sjednané ceny je možné pouze na základě změn příslušných právních předpisů, kterými je poskytovatel povinen se v souvislosti se svou činností řídit.

Čl. V.

Platební podmínky

1. Dodavatel je oprávněn fakturovat **cenu skutečně provedené služby (v souladu s nabídkou uvedenou v krycím listu VŘ)** až po potvrzení převzetí vypraného prádla objednatelem a fakturu dodavatel vystaví měsíčně do 10 dnů po ukončení předcházejícího měsíce. Faktury je možné zasílat elektronicky na adresu 
2. Faktura musí obsahovat náležitosti podle § 435 zákona č. 89/2012 Sb., občanský zákoník a náležitosti podle § 28 a § 29 zákona č. 235/2004 Sb., o dani z přidané hodnoty, ve znění pozdějších předpisů.
3. Splatnost faktury je 21 dní od jejího doručení objednateli. Faktura se považuje za proplacenou okamžikem odepsání fakturované částky z účtu objednatele ve prospěch účtu dodavatele.
4. Objednatel není v prodlení s placením fakturované částky, jestliže vrátí fakturu dodavateli do 10 dnů od jejího doručení proto, že faktura obsahuje nesprávné údaje nebo byla vystavena v rozporu s touto smlouvou. Konkrétní důvody je objednatel povinen uvést zároveň s vrácením faktury. Nebude-li faktura označena tak, jak je uvedeno v bodě 2, je objednatel oprávněn ji vrátit dodavateli, aniž by se tímto dostal do prodlení s její splatností. U nové nebo opravené faktury běží nová lhůta splatnosti.
5. Jakákoliv záloha se nepřipouští.

Čl. VI.

Předání předmětu plnění

1. Předmět plnění podle čl. II., této smlouvy (vyprané prádlo) je považován za dokončený, pokud je v ucelené formě převzat v místě plnění kontaktním pracovníkem objednatele. Součástí předání předmětu plnění budou i dodací listy, popř. předávací protokoly.
2. Dodavatel je povinen po provedení služeb v souladu s čl. II. odst. 2 dle této smlouvy, vrátit do svozového místa prádlo úplné a nepoškozené, poskládané a rozdělené do skupin tak, jak bylo předáno dodavateli. Prádlo bude roztríděné dle druhů a svázané do balíků v takovém počtu, aby hmotnost balíku nepřekročila 15 kg.
3. Objednatel je oprávněn odmítnout převzetí vypraného prádla pro vady, které samy o sobě nebo ve svém úhrnu brání v jeho řádném užívání.
4. Prevzetí vypraného prádla bude provedeno formou dodacího listu, který podepíše zmocnění zástupci obou smluvních stran. Objednatel bude reklamovat případnou nekompletnost či zjevné vady zápisem v dodacím listě.

Čl. VII.

Vlastnické právo k věci a nebezpečí škody na ni

1. Věc, předmět plnění, na kterém je prováděn úkon ve smyslu čl. II. této smlouvy, je ve vlastnictví objednatele.
2. Nebezpečí škody na této věci, na které je prováděn úkon ve smyslu čl. II. této smlouvy, nese od počátku plnění do předání a převzetí věci dodavatel.

Čl. VIII.

Odpovědnost za vady

1. Dodavatel poskytne objednateli záruku za vyprané prádlo po dobu **60 pracovních dnů** ode dne převzetí vypraného prádla a podepsání dodacího listu ve smyslu čl. VI. odst. 4.
2. Výskyt záručních vad oznámí objednatel dodavateli spolu s uplatňovanými reklamačními nároky bez zbytečného odkladu po jejich zjištění. Dodavatel je povinen sdělit objednateli své stanovisko k reklamaci nejpozději **do 3 kalendářních dnů** od jejího doručení, a zároveň si s objednatelem dohodne termín odstranění vad. Neučiní-li tak, má se zato, že reklamaci uznává a odstranění vad provede ve lhůtách stanovených níže.
3. Dodavatel je povinen odstranit záruční vadu **do 7 kalendářních dnů**, nedohodne-li se s objednatelem jinak.

Čl. IX.

Odstoupení od smlouvy

1. Objednatel je oprávněn odstoupit od smlouvy z důvodů podstatného porušení smlouvy, které jsou uvedeny v bodě 3 tohoto článku.
2. Objednatel je oprávněn odstoupit od smlouvy, z důvodu probíhajícího insolvenčního řízení vůči dodavateli.
3. Za podstatné porušení této smlouvy dodavatelem, které zakládá právo objednatele na odstoupení od této smlouvy, se považuje zejména:
 - a) Prodlení dodavatele s řádným dokončením a předáním předmětu plnění o více než 7 kalendářních dnů,
 - b) neodstranění vad na předmětu plnění ve stanovené lhůtě,
 - c) porušení jakékoli povinnosti dodavatele podle čl. III. a VI.,
 - d) postup dodavatele při plnění předmětu této smlouvy, který je v rozporu s pokyny objednatele.
4. Objednatel je dále oprávněn od této smlouvy odstoupit v případě, že:
 - a) Vůči majetku dodavatele probíhá insolvenční řízení, v němž bylo vydáno rozhodnutí o úpadku, pokud to právní předpisy umožňují,
 - b) insolvenční návrh na dodavatele byl zamítnut proto, že majetek dodavatele nepostačuje k úhradě nákladů insolvenčního řízení,
 - c) dodavatel vstoupí do likvidace.
5. Dodavatel je oprávněn od smlouvy odstoupit v případě, že objednatel bude v prodlení s úhradou svých peněžitých závazků vyplývajících z této smlouvy po dobu delší než šedesát kalendářních dnů.
6. Objednatel je oprávněn vypovědět tuto smlouvu kdykoliv s 60-tidenní výpovědní lhůtou, která počíná běžet prvním dnem následujícím po doručení výpovědi. V takovém případě je dodavatel povinen učinit již jen takové úkony, bez nichž by mohly být zájmy objednatele vážně ohroženy.

- Účinky každého odstoupení od smlouvy nastávají okamžikem doručení písemného projevu vůle odstoupit od této smlouvy druhé smluvní straně. Odstoupení od smlouvy se nedotýká zejména nároku na náhradu škody, smluvní pokuty.
- Sjednává se platnost odstoupení dodavatele od smlouvy o dílo s ohledem na vyšší moc. Za vyšší moc se považuje mobilizace, živelná pohroma, apod.

Čl. X.

Smluvní pokuta a úroky z prodlení

- Dodavatel je povinen zaplatit objednateli za nedodržení termínu dokončení a předání předmětu plnění smluvní pokutu ve výši 0,2 % z ceny nedodaného předmětu plnění za každý, byť i započatý, den prodlení.
- Objednatel je povinen zaplatit dodavateli za prodlení s úhradou faktury úrok z prodlení ve výši 0,2 % z dlužné částky bez DPH za každý, byť i započatý, den prodlení.

Čl. XI.

Ostatní ujednání

- Dodavatel i objednatel se zavazují neprodleně informovat druhou stranu o skutečnostech, které znemožňují, resp. podstatně omezují plnění smlouvy, a to do 7 dnů ode dne vzniku takovéto skutečnosti. Strana, u které takové skutečnosti vznikly, se zavazuje navrhnout způsob řešení k jejich odstranění.
- Zjistí-li objednatel, že dodavatel provádí službu v rozporu s jeho povinnostmi z této smlouvy, je oprávněn dožadovat se, aby vzniklé vady služby odstranil a sjednanou službu prováděl řádným způsobem.
- Dodavatel prohlašuje, že je pojištěn proti škodám, které mohou vzniknout jeho činností na majetku objednatele, a to minimálně v rozsahu, který odpovídá předmětu plnění. Zároveň se dodavatel zavazuje k náhradě škod způsobených svou činností na majetku objednatele.

Čl. XII.

Kontaktní osoby

- Za objednatele je oprávněna j
- Za dodavatele je oprávněn jec



Čl. XIII.

Závěrečná ustanovení

- Tato smlouva se uzavírá na dobu 12 měsíců s platností ode dne účinnosti smlouvy a lze ji ukončit uplynutím sjednané doby, případně písemnou formou, a to dohodou nebo výpovědí s dvouměsíční výpovědní dobou, jejíž běh počíná prvého dne měsíce následujícího po doručení výpovědi příslušné smluvní straně. V pochybnostech se má za to, že výpověď" byla doručena příslušné smluvní straně třetím dnem od jejího předání k

poštovní přepravě. Doručení se provádí na adresu uvedenou v záhlaví této smlouvy příp. na adresu smluvní stranou písemně sdělenou.

2. Změny a doplňky této smlouvy musí mít písemný charakter, v případě neplatnosti jednotlivých ustanovení této smlouvy, na kterých se smluvní strany dohodnou, zůstává zbývající obsah smlouvy platný. Veškeré dodatky a doplňky smlouvy o dílo musí být prováděny písemně.
3. Smlouva nabývá účinnosti zveřejněním v Registru smluv postupem dle zákona č. 340/2015 Sb., o zvláštních podmínkách účinnosti některých smluv, uveřejňování těchto smluv a o registru smluv (dále jen „zákon o registru smluv“), v platném znění a může být měněna, doplňována nebo upřesňována pouze písemnými dodatky ke smlouvě. Pokud se některé z ustanovení smlouvy stane neplatným, ostatní ustanovení zůstávají v platnosti.
4. Smluvní strany souhlasí s poskytnutím informací o smlouvě v rozsahu zákona o svobodném přístupu k informacím.
5. Dodavatel prohlašuje, že byl seznámen se skutečností, že tato smlouva a s ní spojené dokumenty budou zveřejněny v "Registru smluv", s čímž smluvní strany výslovně souhlasí.
6. Dodavatel prohlašuje, že byl seznámen se skutečností, že tato smlouva bude uveřejněna prostřednictvím registru smluv postupem dle zákona o registru smluv, v platném znění. Smluvní strany se dohodly, že uveřejnění v registru smluv provede objednatel.
7. Dodavatel prohlašuje, že neporušuje etické principy, principy společenské odpovědnosti a základní lidská práva.
8. Smluvní strany prohlašují, že tato Smlouva představuje projev jejich skutečné, svobodné a vážné vůle, a jako takovou ji stvrzují svými podpisy.
9. Pokud není v této smlouvě uvedeno jinak, řídí se ostatní práva a povinnosti smluvních stran právním řádem České republiky, zejména pak příslušnými ustanoveními zákona č. 89/2012 Sb., občanský zákoník, v platném znění.
10. Smlouva je vyhotovena ve dvou stejnopisech a každá ze smluvních stran obdrží po jednom vyhotovení.

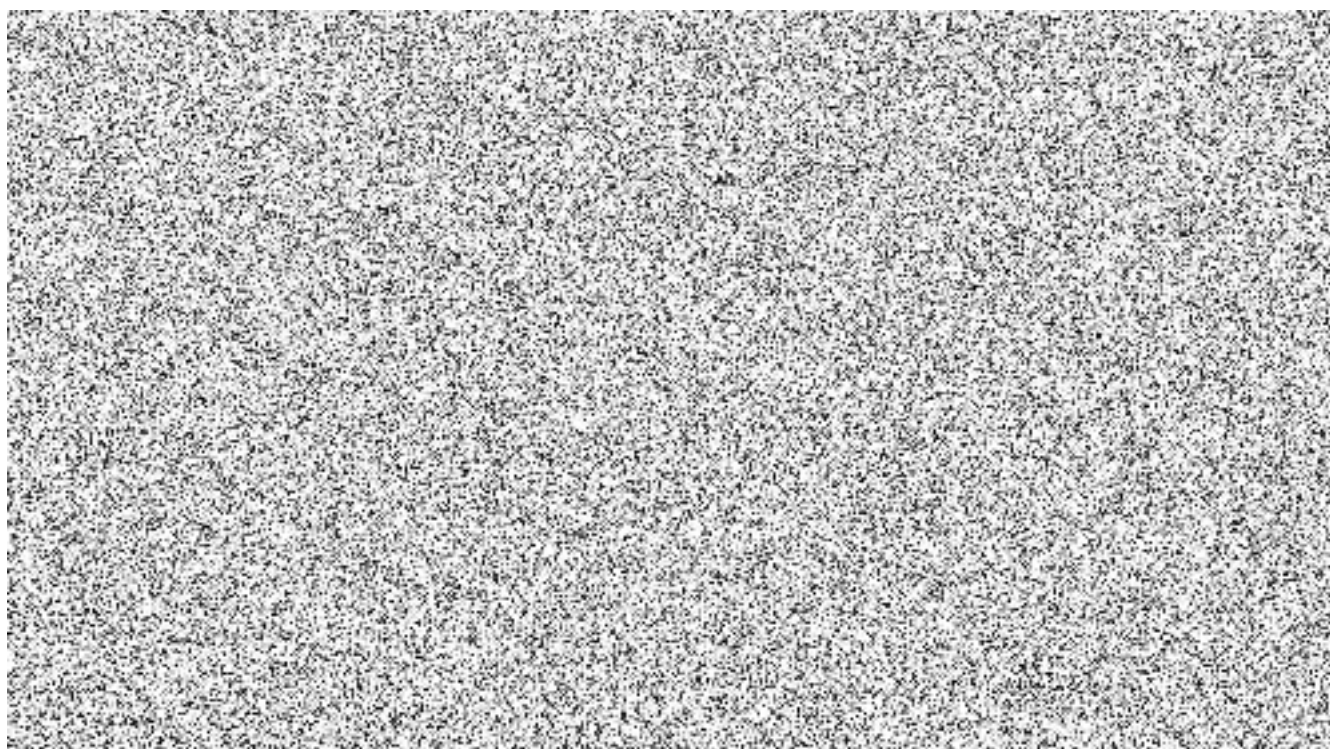

1. Objem zakázky

Na základě dosavadních zkušeností a s ohledem na předpokládaný rozvoj školy lze předpokládat následující roční požadavky na praní prádla:

Druh prádla	MJ	předpokládaný počet MJ/rok	DPH (%)	Cena v Kč za praní prádla objednatele	
				za kus bez DPH	za 1 rok v Kč bez DPH
Prostěradlo	ks	10 000	21%	13,00 Kč	130 000,00 Kč
Prostěradlo froté / napínací	ks	5 400	21%	13,00 Kč	70 200,00 Kč
Povlak na přikrývku	ks	10 000	21%	14,00 Kč	140 000,00 Kč
Povlak na polštář	ks	10 000	21%	8,00 Kč	80 000,00 Kč
Ubrus	ks	500	21%	19,00 Kč	9 500,00 Kč
Ručník obyčejný	ks	3 000	21%	12,00 Kč	36 000,00 Kč
Ručník froté	ks	3 000	21%	12,00 Kč	36 000,00 Kč
Podložka na lůžko	ks	50	21%	8,00 Kč	400,00 Kč
Polštář + deka (vnitřky)	s (pá)	50	21%	130,00 Kč	6 500,00 Kč
Osuška	ks	2 200	21%	19,00 Kč	41 800,00 Kč
Závěsy	m2	50	21%	49,00 Kč	2 450,00 Kč
dopravné/1 dovoz, odvoz (pravidelný - 1x týdně)	svoz	52	21%	590,00 Kč	30 680,00 Kč
Cena za rok bez DPH					583 530,00 Kč
DPH 15%					
DPH 21%					122 541,30 Kč
Cena za rok celkem vč. DPH					706 071,30 Kč
Vedlejší kritérium - příplatky					
Činnost	MJ	Počet MJ/rok	Příplatek (%)	Příplatek (Kč)	Příplatek (%)
mimořádný svoz (mimo pravidelný svoz)	svoz	2		1,00 Kč	0,17%
expresní praní (do 24hod.)	kpl.	2		1,00 Kč	0,01%

2. Specifikace zakázky

2.1. Odvoz špinavého prádla

Špinavé prádlo bude pracovníky školy shromažďováno na určeném místě ve Vámi dodaných přepravních zařízeních bez rozlišení druhu prádla. Přepravní zařízení (klece, boxy apod.) bude mít škola trvale k dispozici a to v počtu minimálně odpovídajícím polovině měsíčního požadavku na odvoz prádla.

Silně znečištěné nebo prádlo infekční, bude pracovníky školy samostatně zabaleno v igelitových pytlech a označeno.

Při odvozu bude potvrzen počet kusů použitého prádla.

2.2. Praní prádla

2.2.1. Standartní praní prádla

Praní je proces, při němž působením mechanického účinku pracího stroje, pracích a pomocných prostředků a teploty prací lázně dochází k odstranění různých typů zašpinění. Dosažená kvalita se kontroluje a hodnotí podle těchto parametrů:

Bělost - dle etalonu v prádelně

Optimální čistota

Kvalitní vyžehlení - vyrovnání a vyhlazení prádla dosažené průmyslovým žehlením

Suchost - prádlo musí být po vyžehlení suché ve všech částech
Vůně prádla - vyžehlené prádlo musí být bez zápachu
Expedice prádla - prádlo je expedováno v příslušných obalech.

Praní – vyprané prádlo musí splňovat hygienické podmínky pro ubytovací zařízení

Žehlení – všechny kusy budou dodány zpět vyžehleny (mandlovány) pokud nebude ze strany školy objednáno jinak.

Balení – prádlo bude při přepravě zabaleno v igelitových **přepravních obalech** (igelitové pytle) rozříděné dle jednotlivých druhů prádla a barevného provedení. Přeprava a předání bude probíhat v **přepravních zařízeních** (boxy, klece apod.) dle Vaší technologie.

Doba od odvozu do předání čistého prádla – při standardním praní prádla je předpokládán předání čistého prádla do 192 hodin (8dnů) od odvozu.

Prádlo k vyřazení – pokud dodavatel v průběhu plnění předmětu zakázky zjistí poškození prádla, které znemožňuje jeho další použití, dodavatel toto prádlo vypere (pokud to bude umožňovat jeho poškození) a předá v samostatném přepravním obalu škole k vyřazení.

2.2.2. Expresní praní

V případě mimořádné situace vzniklé ze strany školy (hromadné akce s ubytováním většího počtu osob následující v krátkém časovém úseku za sebou) bude požadováno zkrácení doby praní prádla (od odvozu ze školy do předání téhož prádla vypraného) na 24hodin. Tato situace je předpokládána cca 2x za rok. Ostatní požadavky jako u standardního praní prádla.

2.3. Svoz a dovoz prádla

2.3.1. Standardní svoz

Svoz a dovoz prádla bude probíhat 1x týdně dle vzájemně odsouhlaseného harmonogramu.

2.3.2. Expresní a mimořádný svoz

Svoz prádla bude proveden na základě telefonické objednávky ze strany školy provedené minimálně 24 hodin před požadovaným svozem. Při objednání svozu bude upřesněno, zda se jedná o „Standardní praní prádla“ (dle odst. 2.2.1.) nebo o „Expresní praní“ (dle odst. 2.2.2.).

2.4. Přepravní obaly

Přepravní obaly (klece, boxy, koše apod.) dle Vaší technologie - musí mít pojezdová kolečka pro usnadnění manipulace s plnými obaly. Přepravní obal musí umožňovat průjezd dveřmi o šíři 80 cm.