



Agendové číslo: **04637/2023/IM**

Identifikátor: **KUMSX02VI88S**

Smlouva č. **1496/2023**

## DAROVACÍ SMLOUVA

uzavřená dle § 2055 a násl. zákona č. 89/2012 Sb., občanský zákoník, ve znění pozdějších předpisů  
(dále jen „občanský zákoník“)

### město Krnov

se sídlem: Hlavní náměstí 1, Krnov, 794 01 Krnov  
IČO: 00296139  
DIČ: CZ00296139  
zastoupené: Ing. Tomášem Hradilem, starostou

dále jen „**dárce**“

a

### Moravskoslezský kraj

se sídlem: 28. října 2771/117, 702 00 Ostrava  
IČO: 70890692  
DIČ: CZ70890692  
zastoupený: Janem Krkoškou, MBA, hejtmanem kraje

dále jen „**obdarovaný**“

(oba též jako „smluvní strana“ nebo „smluvní strany“)

### I.

#### Úvodní ustanovení

1. Budoucí dárce prohlašuje, že je výlučným vlastníkem nemovitých věcí, a to:

- pozemku **parc. č. 1150** zastavěná plocha a nádvoří,
- pozemku **parc. č. 3182/2** ostatní plocha,
- pozemku **parc. č. 3192/1** ostatní plocha,
- pozemku **parc. č. 3192/3** ostatní plocha,
- pozemku **parc. č. 3193** ostatní plocha
- pozemku **parc. č. 3195** ostatní plocha,

zapsaných v katastru nemovitostí u Katastrálního úřadu pro Moravskoslezský kraj, Katastrálního pracoviště Krnov, pro k. ú. Opavské Předměstí, obec Krnov, na LV č. 914;

- pozemku **parc. č. 1866/9** zastavěná plocha a nádvoří,
- pozemku **parc. č. 1866/13** zastavěná plocha a nádvoří,
- pozemku **parc. č. 1866/15** zastavěná plocha a nádvoří,
- pozemku **parc. č. 1866/16** zastavěná plocha a nádvoří,
- pozemku **parc. č. 1867/5** zastavěná plocha a nádvoří,
- pozemku **parc. č. 1867/6** zastavěná plocha a nádvoří,

- pozemku **parc. č. 1867/7** zastavěná plocha a nádvoří,
- pozemku **parc. č. 1888/4** zastavěná plocha a nádvoří,

zapsaných v katastru nemovitostí u Katastrálního úřadu pro Moravskoslezský kraj, Katastrálního pracoviště Krnov, pro k. ú. Krnov–Horní Předměstí, obec Krnov, na LV č. 2088.

2. Vlastnické právo k nemovitým věcem uvedeným v odst. 1. tohoto článku nabyt dárce na základě vzniku práva ze zákona č. 172/1991 Sb.; souhlasného prohlášení o nabytí do vlastnictví (zák. č. 172/1911 Sb.) ze dne 12. 12. 2006.
3. Nemovité věci uvedené v odst. 1 tohoto článku jsou umístěny v areálu příspěvkových organizací obdarovaného, a to Střední školy průmyslové, Krnov, příspěvková organizace a Sdruženého zdravotnického zařízení Krnov, příspěvková organizace (dále též společně „příspěvkové organizace“).
4. Účelem uzavření této smlouvy je zajištění převodu vlastnického práva k nemovitým věcem uvedeným v čl. II této smlouvy na obdarovaného tak, aby došlo ke sjednocení vlastnictví pozemků a staveb v areálech uvedených příspěvkových organizací.

## II.

### Předmět darovací smlouvy

1. Dárce touto smlouvou obdarovanému bezplatně převádí vlastnické právo k:

a) nemovitým věcem, a to k:

- pozemku **parc. č. 1150** zastavěná plocha a nádvoří,
- pozemku **parc. č. 3182/2** ostatní plocha,
- pozemku **parc. č. 3192/1** ostatní plocha,
- části pozemku parc. č. 3192/3 ostatní plocha, oddělené dle geometrického plánu č. 2108-21/2022 potvrzeného katastrálním úřadem dne 12. 5. 2022 a nově označené jako pozemek **parc. č. 3192/6** ostatní plocha, o výměře 467 m<sup>2</sup>,
- části pozemku parc. č. 3193 ostatní plocha, oddělené dle geometrického plánu č. 2108-21/2022, potvrzeného katastrálním úřadem dne 12. 5. 2022 a nově označené jako pozemek **parc. č. 3193/1** ostatní plocha, o výměře 1611 m<sup>2</sup>,
- pozemku **parc. č. 3195** ostatní plocha,

včetně všech součástí a příslušenství těchto nemovitých věcí, vše zapsáno v katastru nemovitostí u Katastrálního úřadu pro Moravskoslezský kraj, Katastrálního pracoviště Krnov, pro k. ú. Opavské Předměstí, obec Krnov, na LV č. 914;

b) nemovitým věcem, a to k:

- pozemku **parc. č. 1866/9** zastavěná plocha a nádvoří,
- pozemku **parc. č. 1866/13** zastavěná plocha a nádvoří,
- pozemku **parc. č. 1866/15** zastavěná plocha a nádvoří,
- pozemku **parc. č. 1866/16** zastavěná plocha a nádvoří,
- pozemku **parc. č. 1867/5** zastavěná plocha a nádvoří,
- pozemku **parc. č. 1867/6** zastavěná plocha a nádvoří,
- pozemku **parc. č. 1867/7** zastavěná plocha a nádvoří,
- pozemku **parc. č. 1888/4** zastavěná plocha a nádvoří,

včetně všech součástí a příslušenství těchto nemovitých věcí, vše zapsáno v katastru nemovitostí u Katastrálního úřadu pro Moravskoslezský kraj, Katastrálního pracoviště Krnov, pro k. ú. Krnov-Horní Předměstí, obec Krnov, na LV č. 2088.

Všechny nemovité věci uvedené v čl. II. odst. 1. písm. a) a b) této smlouvy budou společně dále označovány jen jako „**Předmět daru**“.

Geometrický plán č. 2108-21/2022 potvrzený katastrálním úřadem dne 12. 5. 2022 je nedílnou součástí této smlouvy jako její příloha č. 1.

2. Obdarovaný Předmět daru do svého vlastnictví přijímá a svěřuje jej do hospodaření se svěřeným majetkem příspěvkovým organizacím, a to tak, že:
  - nemovité věci specifikované v odst. 1 písm. a) tohoto článku svěřuje do hospodaření organizaci Střední škola průmyslová, Krnov, příspěvková organizace, Soukenická 2458/21C, Pod Bezručovým vrchem, Krnov, IČ 00846279;
  - nemovité věci specifikované v odst. 1 písm. b) tohoto článku svěřuje do hospodaření organizaci Sdružené zdravotnické zařízení Krnov, příspěvková organizace, I. P. Pavlova 552/9, Pod Bezručovým vrchem, Krnov, IČO 00844641.
3. Dárce prohlašuje, že na Předmětu daru neváznou žádné dluhy, věcná břemena, zástavní práva, ani další práva třetích osob, která by jej zatěžovala, s výjimkou:
  - věcných břemen zapsaných v katastru nemovitostí u Katastrálního úřadu pro Moravskoslezský kraj, Katastrálního pracoviště Krnov, pro k. ú. Opavské Předměstí a obec Krnov, v části C listu vlastnictví č. 914;
  - užívacích práv vyplývajících ze smlouvy o výpůjčce číslo 26/2017 uzavřené dne 30. 4. 2009 s organizací Sdružené zdravotnické zařízení Krnov, příspěvková organizace.
4. Obdarovaný prohlašuje, že si Předmět daru prohlédl, že je mu znám jeho fyzický i právní stav a že jej přijímá do svého výlučného vlastnictví.
5. Účetní pořizovací hodnota Předmětu daru činí 1.426.555,00 Kč  
(slovy: miliončtyřistadvacetšesttisícpětsetpadesátpět korun českých), z toho:

- pozemek parc. č. 1150	1.131.450,00 Kč
- pozemek parc. č. 3182/2	3.699,00 Kč
- pozemek parc. č. 3192/1	4.062,00 Kč
- pozemek parc. č. 3192/6	1.401,00 Kč
- pozemek parc. č. 3193/1	10.177,00 Kč
- pozemek parc. č. 3195	16.416,00 Kč
- pozemek parc. č. 1866/9	11.400,00 Kč
- pozemek parc. č. 1866/13	7.200,00 Kč
- pozemek parc. č. 1866/15	7.050,00 Kč
- pozemek parc. č. 1866/16	300,00 Kč
- pozemek parc. č. 1867/5	18.450,00 Kč
- pozemek parc. č. 1867/6	4.800,00 Kč
- pozemek parc. č. 1867/7	99.450,00 Kč
- pozemek parc. č. 1888/4	110.700,00 Kč

### III.

#### Podmínky převodu vlastnického práva

1. Smluvní strany se dohodly, že převod vlastnického práva k Předmětu daru bude realizován pouze za podmínky, že smluvní strany uzavřou darovací smlouvu, kterou Moravskoslezský kraj městu Krnov převede vlastnické právo k následujícím nemovitostem:

- a) části pozemku parc. č. 2632 ostatní plocha, zapsaného v katastru nemovitostí u Katastrálního úřadu pro Moravskoslezský kraj, Katastrálního pracoviště Krnov, pro k. ú. Krnov-Horní Předměstí a obec Krnov, na LV č. 2056, oddělené dle geometrického plánu č. 3766-22/2021, potvrzeného katastrálním úřadem dne 8. 12. 2021 a nově označené jako pozemek **parc. č. 2632/2** ostatní plocha, o výměře 266 m<sup>2</sup>;
- b) pozemku **parc. č. 1176** zastavěná plocha a nádvoří, jehož součástí je budova bez čp/če technická vybavenost, zapsaného v katastru nemovitostí u Katastrálního úřadu pro Moravskoslezský kraj, Katastrálního pracoviště Krnov, pro k. ú. Krnov-Horní Předměstí a obec Krnov, na LV č. 540;
- c) pozemku **parc. č. 894** ostatní plocha, zapsaného v katastru nemovitostí u Katastrálního úřadu pro Moravskoslezský kraj, Katastrálního pracoviště Krnov, pro k. ú. Krásné Loučky a obec Krnov, na LV č. 520;
- d) pozemkům
  - **parc. č. 2/2** ostatní plocha,
  - **parc. č. 3/2** ostatní plocha,
  - **parc. č. 4/5** ostatní plocha,
  - **parc. č. 4/6** ostatní plocha,
  - **parc. č. 1472/1** ostatní plocha,
  - **parc. č. 2443** ostatní plocha,

zapsaných v katastru nemovitostí u Katastrálního úřadu pro Moravskoslezský kraj, Katastrálního pracoviště Krnov, pro k. ú. Opavské Předměstí, obec Krnov, na LV č. 5759;

- e) pozemkům
  - **parc. č. 3178/1** zahrada,
  - **parc. č. 3179/1** ostatní plocha,

zapsaných v katastru nemovitostí u Katastrálního úřadu pro Moravskoslezský kraj, Katastrálního pracoviště Krnov, pro k. ú. Krnov-Horní Předměstí, obec Krnov, na LV č. 8630,

včetně všech součástí a příslušenství těchto nemovitých věcí.

Geometrický plán č. 3766-22/2021, potvrzený katastrálním úřadem dne 8. 12. 2021 je nedílnou součástí této smlouvy jako její příloha č. 2.

#### IV.

#### Vklad práv do katastru nemovitostí

1. Vlastnické právo k Předmětu daru dle této smlouvy nabude obdarovaný vkladem vlastnického práva do katastru nemovitostí vedeného příslušným katastrálním úřadem.
2. Na základě této smlouvy a v souladu se Zřizovací listinou č. ZL/234/2001 příspěvkové organizace, ve znění pozdějších dodatků, lze zapsat na příslušném listu vlastnictví Moravskoslezského kraje vklad vlastnického práva k nemovitým věcem specifikovaným v čl. II. odst. 1 písm. a) této smlouvy, v k. ú. Opavské Předměstí, do katastru nemovitostí ve prospěch obdarovaného s právem hospodaření se svěřeným majetkem kraje pro organizaci Střední škola průmyslová, Krnov, příspěvková organizace, Soukenická 2458/21C, Pod Bezručovým vrchem, Krnov, IČ 00846279.
3. Na základě této smlouvy a v souladu se Zřizovací listinou č. ZL/323/2003 příspěvkové organizace, ve znění pozdějších dodatků, lze zapsat na příslušném listu vlastnictví Moravskoslezského kraje vklad vlastnického práva k nemovitým věcem specifikovaných v čl. II. odst. 1 písm. b) této smlouvy, v k. ú. Krnov-Horní Předměstí, do katastru nemovitostí ve prospěch obdarovaného s právem hospodaření se svěřeným majetkem kraje pro organizaci Sdružené zdravotnické zařízení Krnov, příspěvková organizace, I. P. Pavlova 552/9, Pod Bezručovým vrchem, Krnov, IČO 00844641.

4. Smluvní strany se dohodly, že návrh na zahájení řízení o povolení vkladu práv dle odst. 1. tohoto článku do katastru nemovitostí podle této smlouvy podá u příslušného katastrálního úřadu obdarovaný, a to do 30 dnů ode dne nabytí účinnosti této smlouvy.
5. Smluvní strany se dále dohodly, že poplatky spojené se vkladovým řízením hradí obdarovaný.
6. Smluvní strany se zavazují, že do doby provedení vkladu vlastnického práva se zdrží jakéhokoliv jednání, které by mohlo provedení takového vkladu zmařit.
7. V případě, že katastrální úřad návrh na vklad vlastnického práva zamítne či řízení zastaví, smluvní strany se dohodly, že neprodleně učiní potřebné kroky tak, aby vklad těchto práv byl povolen.

## **V.**

### **Předání a převzetí**

1. Smluvní strany se dohodly, že předání a převzetí Předmětu daru se považuje za účinné okamžikem podání návrhu na vklad vlastnického práva do katastru nemovitostí.
2. Smluvní strany se dále dohodly, že nebezpečí škody na Předmětu daru přechází z dárce na obdarovaného okamžikem jeho předání a převzetí dle odst. 1. tohoto článku.

## **VI.**

### **Platnost a účinnost smlouvy**

1. Tato smlouva nabývá platnosti dnem jejího uzavření, tj. dnem jejího podpisu poslední smluvní stranou.
2. Tato smlouva nabývá účinnosti okamžikem jejího uveřejnění v registru smluv v souladu s § 6 zákona č. 340/2015 Sb., o zvláštních podmínkách účinnosti některých smluv, uveřejňování těchto smluv a o registru smluv (zákon o registru smluv).

Smluvní strany se dohodly, že tato smlouva bude zveřejněna v registru obdarovaným, a to nejpozději do 10 pracovních dnů ode dne uzavření této smlouvy.

## **VII.**

### **Závěrečná ustanovení**

1. Smluvní strany po přečtení této smlouvy prohlašují, že souhlasí s jejím obsahem, že tato byla sepsána na základě pravdivých údajů, jejich pravé a svobodné vůle, na důkaz čehož připojují smluvní strany níže uvedeného dne své podpisy.
2. Tato smlouva je sepsána ve třech vyhotoveních s platností originálu, z nichž dárce i obdarovaný obdrží jedno vyhotovení a jedno vyhotovení je určeno pro potřeby katastrálního úřadu.
3. Tuto smlouvu lze měnit a doplňovat pouze písemnými vzestupně číslovanými dodatky podepsanými oběma smluvními stranami.
4. Osobní údaje obsažené v této smlouvě budou Moravskoslezským krajem zpracovávány pouze pro účely plnění práv a povinností vyplývajících z této smlouvy; k jiným účelům nebudou tyto osobní údaje Moravskoslezským krajem použity. Moravskoslezský kraj při zpracovávání osobních údajů dodržuje platné právní předpisy. Podrobné informace o ochraně osobních údajů jsou uvedeny na oficiálních webových stránkách Moravskoslezského kraje [www.msk.cz](http://www.msk.cz).
5. Tuto smlouvu je v době nepřítomnosti hejtmana kraje oprávněn podepsat jeho zástupce v pořadí určeném usnesením zastupitelstva kraje č. 1/10 ze dne 5. 11. 2020, ve znění usnesení č. 12/1193 ze dne 8. 6. 2023.

## **VIII.**

### **Doložka platnosti právního jednání**

1. Doložka platnosti právního jednání podle § 41 zákona č. 128/2000 Sb., o obcích (obecní zřízení), ve znění pozdějších předpisů:
  - 1.1. O záměru darovat Předmět daru rozhodla rada města svým usnesením č. 163/5/RM/2022 ze dne 19. 12. 2022.
  - 1.2. Záměr darovat Předmět daru byl zveřejněn na úřední desce od 21. 12. 2022 do 6. 1. 2023.
  - 1.3. O darování Předmětu daru obdarovanému rozhodlo zastupitelstvo města svým usnesením č. 122/4/ZM/2023 ze dne 8. 2. 2023

2. Doložka platnosti právního jednání podle § 23 zákona č. 129/2000 Sb., o krajích (krajské zřízení), ve znění pozdějších předpisů:
- 2.1. O bezúplatném nabytí Předmětu daru a jeho předání do hospodaření příspěvkovým organizacím podle této smlouvy rozhodlo zastupitelstvo kraje svým usnesením č. 9/909 ze dne 15. 9. 2022.
- 2.2. O změně usnesení zastupitelstva kraje č. 9/909 ze dne 15. 9. 2022 rozhodlo zastupitelstvo kraje svým usnesením č. 13/1407 ze dne 7. 9. 2023
- 2.3. O uzavření darovací smlouvy rozhodlo Zastupitelstvo města Krnova na svém zasedání dne 25. 10. 2023 pod číslem usnesení 300/8/ZM/2023.

Přílohy:

Příloha č. 1 - Geometrický plán č. 2108-21/2022 potvrzený katastrálním úřadem dne 12. 5. 2022

Příloha č. 2 - Geometrický plán č. 3766-22/2021, potvrzený katastrálním úřadem dne 8. 12. 2021

V Krnově dne 4. 12. 2023

V Ostravě dne 15. 01. 2024

Za dárce:

Za obdarovaného:

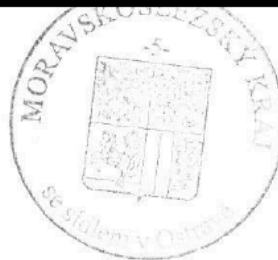
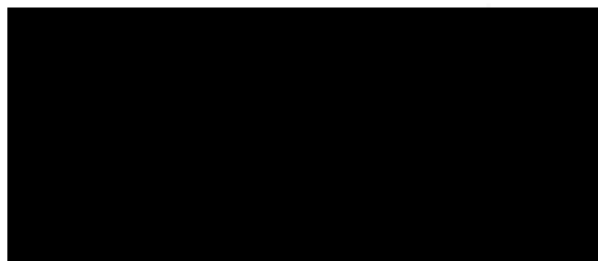
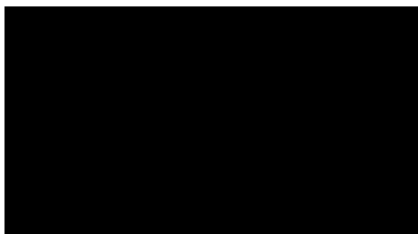

VÝKAZ DOSAVADNÍHO A NOVÉHO STAVU ÚDAJŮ KATASTRU NEMOVITOSTÍ													
Dosavadní stav				Nový stav									
Označení pozemku parc. číslem	Výměra parcely		Druh pozemku Způsob využití	Označení pozemku parc. číslem	Výměra parcely		Druh pozemku Způsob využití	Typ stavby	Způs. určení výměr	Porovnání se stavem evidence právních vztahů			
	ha	m <sup>2</sup>			ha	m <sup>2</sup>				Díl přechází z pozemku označeného v katastru nemovitostí	dřívější poz. evidenci	Číslo listu vlastnický	Výměra dílu
3192/3	11	09	ostat.pl. zelen	3192/3	6	42	ostat.pl. zelen		2	3192/3	914	6	42
				3192/6	4	67	ostat.pl. zelen		2	3192/3	914	4	67
3193	23	93	ostat.pl. zelen	3193/1	16	11	ostat.pl. zelen		2	3193	914	16	11
				3193/4	7	82	ostat.pl. zelen		2	3193	914	7	82
	35	02			35	02							



Seznam souřadnic (S-JTSK)						
Číslo bodu	Souřadnice pro zápis do KN			Souřadnice určené měřením		Poznámka
	Y	X	Kód kvality	Y	X	
25-2085	508823.14	1069963.58	4			barva
25-2091	508755.08	1069982.71	4			barva
25-2303	508828.28	1069942.11	4			sloupek plotu
375-21	508713.18	1069964.43	4			roh zádky
375-23	508753.35	1069962.98	4			barva
375-30	508722.66	1069961.20	4	508722.30	1069961.42	roh zádky
1	508825.94	1069951.86	4			obrubník
2	508821.77	1069953.23	3			obrubník
3	508822.03	1069955.49	3			obrubník
4	508801.24	1069961.90	3			obrubník
5	508779.16	1069968.79	3			obrubník
6	508764.71	1069973.31	3			obrubník
7	508746.73	1069979.05	3			obrubník
8	508728.65	1069984.73	3			obrubník
9	508720.73	1069961.86	4			barva
10	508754.54	1069976.55	4			barva

GEOMETRICKÝ PLÁN pro rozdělení pozemku		Geometrický plán ověřil úředně oprávněný zeměměřický inženýr:		Stejnopis ověřil úředně oprávněný zeměměřický inženýr:	
Jméno, příjmení: [redacted]		Jméno, příjmení: [redacted]		Jméno, příjmení: [redacted]	
Číslo položky seznamu úředně oprávněných zeměměřických inženýrů: 2533/2011		Číslo položky seznamu úředně oprávněných zeměměřických inženýrů: 2533/11		Číslo položky seznamu úředně oprávněných zeměměřických inženýrů: 2533/11	
Dne: 9.5.2022 Číslo: 362/2022		Dne: 12-05-2022 Číslo: 386/2022		Dne: 12-05-2022 Číslo: 386/2022	
Náležitosti a přesnosti odpovídá právní předpisům.		Tento stejnopis odpovídá geometrickému plánu v elektronické podobě uloženému v dokumentaci katastrálního úřadu.		Tento stejnopis odpovídá geometrickému plánu v listinné podobě.	
Vyhovitel: [redacted]		Katastrální úřad souhlasí s očíslováním parcel.		Ověření stejnopisu geometrického plánu v listinné podobě.	
Číslo plánu: 2108-21/2022		[redacted]		[redacted]	
Okres: Bruntál		KÚ pro Moravskoslezský kraj, KP Krnov		[redacted]	
Obec: Krnov		PGP-243/2022-831		[redacted]	
Kat. území: Opavské Předměstí		2022.05.12 10:35:49 +02'00'		[redacted]	
Mapový list: Krnov 3-4/34, 43				[redacted]	
Dosavadním vlastníkem pozemků byla poskytnuta možnost seznámit se v terénu s průběhem navrhovaných nových hranic, které byly označeny předepaným způsobem: obrubníky, barvou				[redacted]	



v.  
3195

3194

25-2303

1145

v.  
3193  
3193/1

3192/2

1245

9.82

1

4.30

2

2.22

3

12.00

21.77

4

25-2085

23.15

5

v.  
3193/4

15.15

6

10.65

13.65

10

8.20

7

v.  
3192/6

18.95

6.20

25-2091

2846/1

v.  
3192

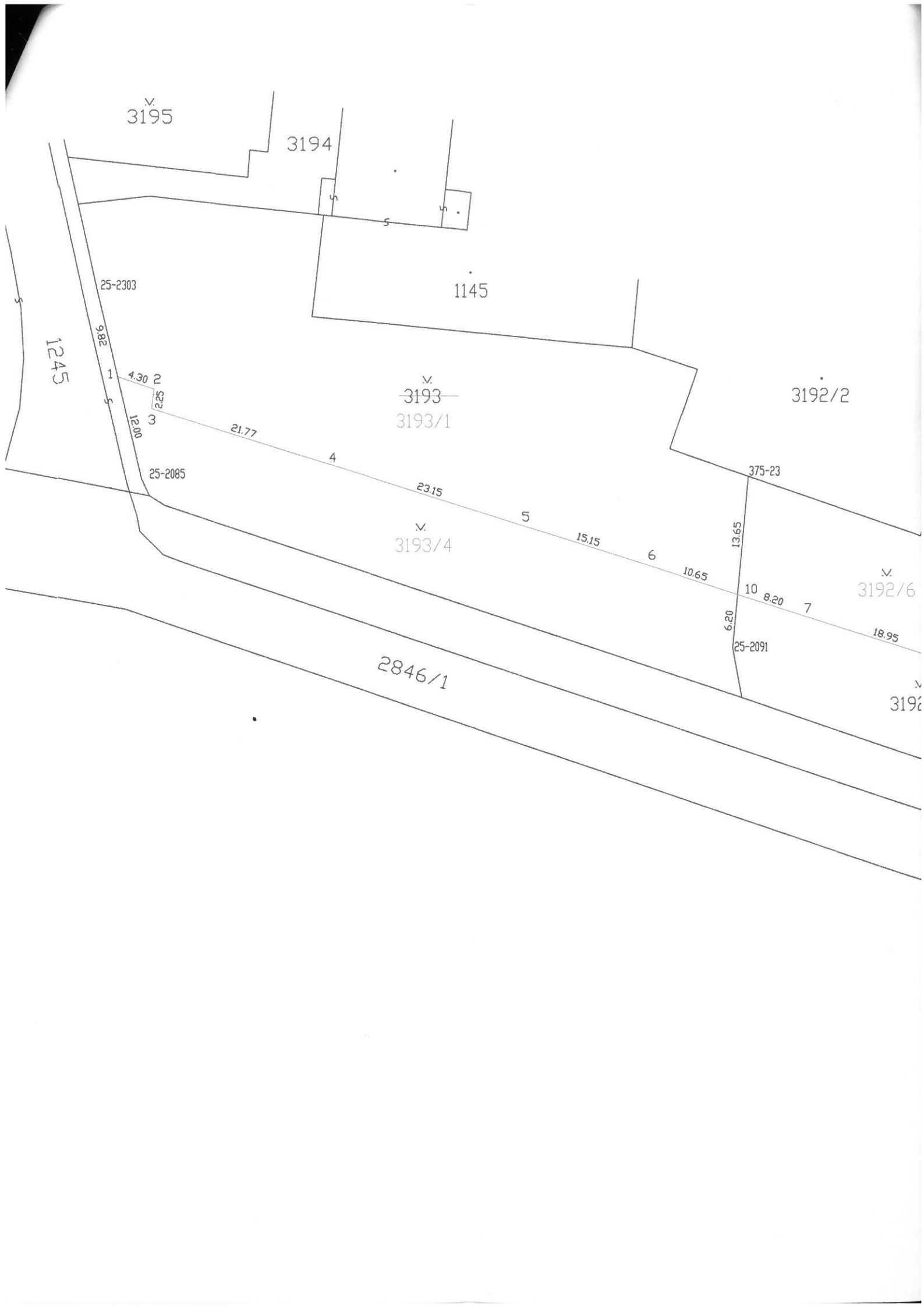



VÝKAZ DOSAVADNÍHO A NOVÉHO STAVU ÚDAJŮ KATASTRU NEMOVITOSTÍ

Dosavadní stav				Nový stav										
Označení pozemku parc. číslem	Výměra parcely		Druh pozemku Způsob využití	Označení pozemku parc. číslem	Výměra parcely		Druh pozemku Způsob využití	Typ stavby Způsob využití	Zpús. určení výměr	Porovnání se stavem evidence právních vztahů				
	ha	m <sup>2</sup>			ha	m <sup>2</sup>				Díl přechází z pozemku označeného v katastru nemovitostí	Číslo listu vlastnictví	Výměra dílu		Označení dílu
												ha	m <sup>2</sup>	
2632	12	76	ostat. pl. sport. a rekr. pl.	2632/1	10	10	ostat. pl. sport. a rekr. pl.		2	2632	2056	10	10	
				2632/2	2	66	ostat. pl. sport. a rekr. pl.		2	2632	2056	2	66	
	12	76			12	76								

Seznam souřadnic (S-JTSK)

Číslo bodu Souřadnice pro zápis do KN  
Y X Kód kv. Poznámka

k.ú. Krnov-Horní Předměstí (674737)

55-520	510195.79	1069589.31	4	roh zidky
55-525	510174.68	1069545.00	4	roh zidky
55-583	510175.10	1069589.80	4	roh zidky
55-725	510194.54	1069540.69	4	sl. plotu
1	510189.25	1069541.84	4	geohřeb
2	510190.48	1069589.44	4	střed piliře

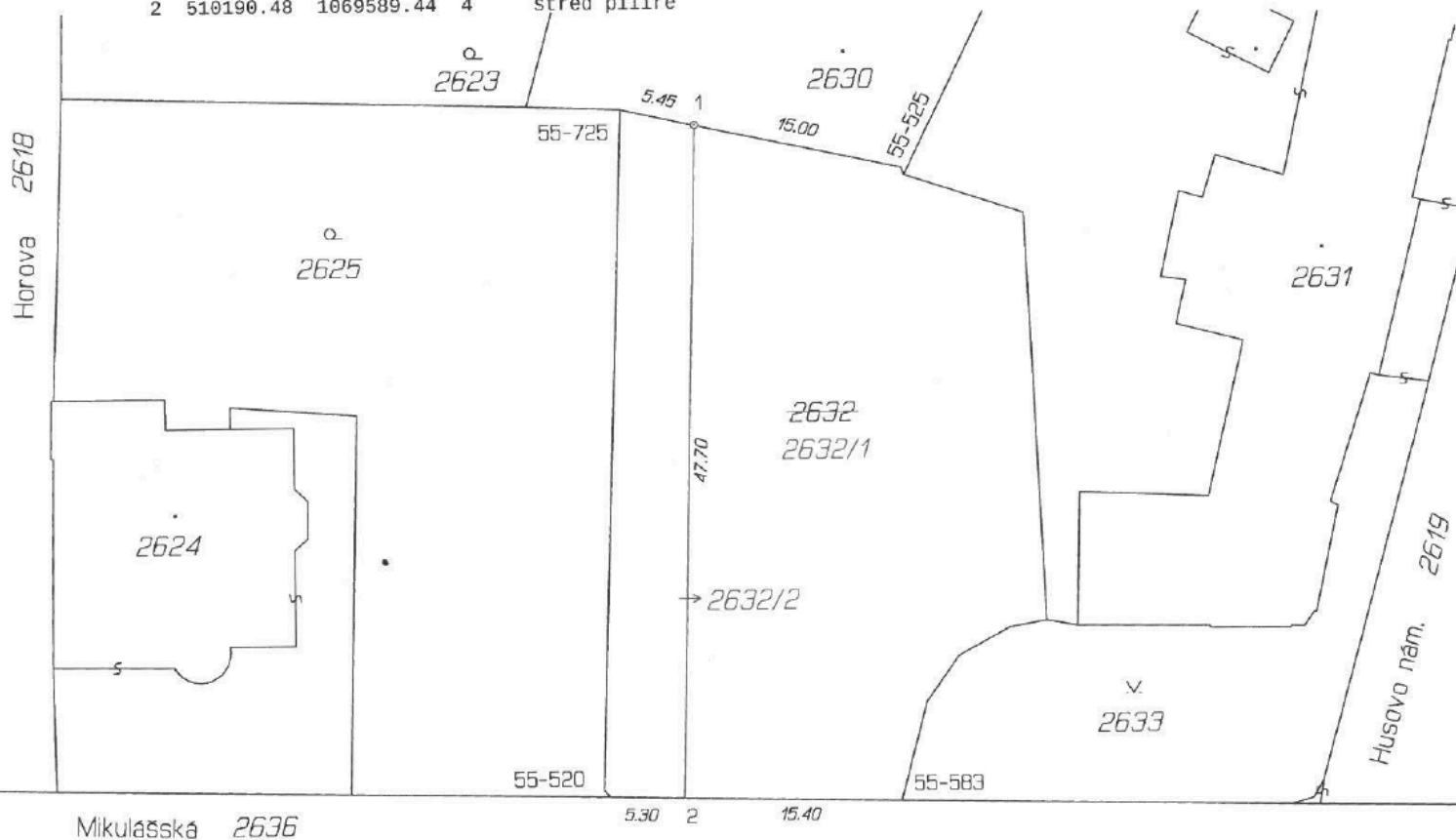

GEOMETRICKÝ PLÁN pro rozdělení pozemku	Geometrický plán ověřil úředně oprávněný zeměměřický inženýr:		Stejnopis ověřil úředně oprávněný zeměměřický inženýr:	
	Jméno, příjmení:	[redacted]	Jméno, příjmení:	[redacted]
	Číslo položky seznamu úředně oprávněných zeměměřických inženýrů:	2793/2016	Číslo položky seznamu úředně oprávněných zeměměřických inženýrů:	2793/2016
	Dne: 7. prosince 2021	Číslo: 580/2021	Dne: 8. prosince 2021	Číslo: 583/2021
Náležitosti a přesnosti odpovídá právním předpisům.		Tento stejnopis odpovídá geometrickému plánu v elektronické podobě uloženému v dokumentaci katastrálního úřadu.		
Vyhovitel: RZ geo s.r.o. Lichnov čp.298, 793 15 Lichnov u Bruntálu IČO:07412509		Katastrální úřad souhlasí s očíslováním parcel.		
Číslo plánu: 3766-22/2021		KÚ pro Moravskoslezský kraj KP Krnov [redacted] PGP-630/2021-831 2021.12.08 11:06:50 CET		
Okres: Bruntál				
Obec: Krnov				
Kat. území: Krnov-Horní Předměstí				
Mapový list: Krnov 4-4/44		Ověření stejnopisu geometrického plánu v listinné podobě.		
Dosavadním vlastníkům pozemků byla poskytnuta možnost seznámit se v terénu s průběhem navrhovaných nových hranic, které byly označeny předepsaným způsobem: dle popisu		[redacted]		