



S00BP0277EHL

Smlouva o poskytování služeb

uzavřená podle § 1746 odst. 2 zákona č. 89/2012 Sb., občanský zákoník,
v platném znění

č. smlouvy poskytovatele: O - MO I 03/2023 (0034582023)

č. smlouvy objednatele: DSML_UMO1/00097/23

Poskytovatel: **Služby města Pardubic a. s.**

se sídlem: Hůrka 1803, Bílé Předměstí, 530 12 Pardubice

zastoupen ve věcech smluvních:

Mgr. Klárou Sýkorovou, místopředsedkyní představenstva a.s.

zastoupen ve věcech plnění smlouvy:

Ing. Jiřím Strouhalem, výkonným ředitelem společnosti SmP-Odpady a.s.

bankovní spojení: Raiffeisenbank, a.s., č. ú. 

IČO: 25 26 25 72

DIČ: 

zapsaná v obch. rejstříku vedeném KS v Hradci Králové oddíl B, vložka 1527
na straně jedné, dále jen „poskytovatel“

a

Objednatel: **Statutární město Pardubice - městský obvod Pardubice I**

se sídlem Pardubice, Zelené předměstí, U Divadla 828, PSČ 530 02

zastoupen ve věcech smluvních:

Filipem Šťastným, starostou Městského obvodu Pardubice I,

ve věcech plnění smlouvy:

Ladislavem Štipákem, vedoucím odboru údržby majetku ÚMO Pce I

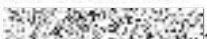
bankovní spojení: MONETA Money Bank, a.s., č. ú. 

IČO: 00 27 40 46

na straně druhé, dále jen „objednatel“

uzavírají níže uvedeného dne, měsíce a roku tuto smlouvu o poskytování služeb.

I.

Předmět smlouvy

1. Předmětem této smlouvy je poskytování služeb poskytovatelem, které spočívají v provádění výsypu košů na psí exkrementy včetně likvidace odpadu a v doplňování sáčků určených pro sběr psích exkrementů.
2. Umístění košů je uvedeno v příloze č. 1, která je nedílnou součástí smlouvy. Ke dni uzavření této smlouvy se jedná o 116 košů instalovaných na území MO Pardubice I. Všechny koše jsou ve vlastnic-



tví objednatele. Umístění speciálních stojanů na sáčky je uvedeno v příloze č. 1, která je nedílnou součástí smlouvy. Všechny stojany (11 ks) jsou ve vlastnictví objednatele.

3. Poskytovatel se zavazuje na svůj náklad a na své nebezpečí zajistit plnění předmětu smlouvy ve sjednaném rozsahu. Při nakládání s odpady je povinen řídit se zvláštními právními předpisy. Sáčky na sběr psích exkrementů je povinen opatřovat na svůj náklad a doplňovat v dostatečném množství podle skutečné spotřeby v daném místě.
4. Výsyp odpadkových košů na psí exkrementy bude poskytovatelem prováděn 2x týdně – vždy v pondělí a čtvrtek, a to celoročně. Doplňování sáčků do speciálních stojanů se zásobníky sáčků bude poskytovatelem prováděno 2x týdně – vždy v pondělí a čtvrtek, a to celoročně.
5. Objednatel se zavazuje zabezpečit pro poskytovatele objem prací dle čl. I. této smlouvy a za tyto práce uhradit sjednanou cenu.

II. Termín plnění

1. Poskytovatel se zavazuje provádět práce sjednané v čl. I. této smlouvy od 1. 1. 2024 do 31. 12. 2024.
2. Smluvní strany se dohodly, že při stanovení a posuzování plnění termínů budou respektovány závislosti na klimatických podmínkách a případné zásahy vyšší moci. Pokud bude nutné z těchto důvodů poskytování služeb přerušit, dojde o dobu přerušení k prodloužení doby plnění podle této smlouvy.

III. Cena za poskytování služeb

1. Cena za jeden výsyp jednoho koše činí **56,50 Kč bez DPH**. Cena za doplnění balení sáčků na psí exkrementy do zásobníku sáčků činí **36,00 Kč bez DPH**.
2. Předpokládaná celková cena za poskytování služeb dle této smlouvy v rozsahu dle přílohy č. 1 ve znění platném ke dni uzavření této smlouvy a s ohledem na počet dní, v nichž má být roce 2024 plněno činí **725.000,00 Kč bez DPH**, slovy: sedm set dvacet pět tisíc korun českých bez daně z přidané hodnoty, (tj. 877 250,- Kč vč. DPH ve výši 21 %).
3. Sjednaná jednotková cena zahrnuje výsyp 1 koše vč. odvozu a likvidace odpadu. Jednotková cena za doplnění sáčků na psí exkrementy zahrnuje opatření a doplnění chybějících sáčků při svozu koše a dále doplnění balení (25 ks sáčků v balení) sáčků na psí exkrementy do speciálních stojanů s držáky na tyto sáčky.
4. K jednotkové ceně uvedené v čl. III, odstavci 1. této smlouvy, bude účtována aktuální sazba DPH podle platných právních předpisů.
5. V případě, že vstoupí v platnost právní předpis, popřípadě dojde ke změně způsobu následného odstraňování odpadu nebo k zásadní prokazatelné změně cen v oblasti odpadového hospodářství, které budou mít prokazatelný vliv na ceny služeb, jež jsou předmětem této smlouvy, je možno toto do jed-

notlivých cen promítnout ode dne účinnosti předpisu nebo změny. Tato případná změna ceny musí být řešena písemným dodatkem této smlouvy.

IV.

Uplatnění nároku na zahrnutí komunálního odpadu objednatele do dílčího základu poplatku za ukládání komunálního odpadu na skládku

1. Objednatel pověřil poskytovatele k uplatnění 100 % nároku na zahrnutí komunálního odpadu splňujícího podmínky stanovené zákonem o odpadech namísto dílčího základu poplatku za ukládání využitelných odpadů do dílčího základu poplatku za ukládání komunálního odpadu (dále také jen „třídící sleva“). Objednatel se zavázal nevystavit obdobné pověření třetí osobě, ani neuplatnit nárok na třídící slevu vůči provozovatelům skládky sám.
2. Objednatel se zavazuje poskytovateli bez zbytečného odkladu sdělit veškeré údaje podstatné k uplatnění nároku na slevu, dále se objednatel zavazuje nejpozději do 30. listopadu kalendářního roku sdělit údaje rozhodné pro vznik nároku dle zákona o odpadech pro další poplatkové období, tedy počet obyvatel obce uvedený v bilanci obyvatel České republiky zpracované Českým statistickým úřadem k 1. lednu kalendářního roku bezprostředně předcházejícího příslušnému poplatkovému období. Později doručenými podklady není poskytovatel vázán. Objednatel si je vědom, že v případě poskytnutí nesprávných dat nebo jejich doručení po termínu může mít vliv na výši poskytnuté slevy. Objednatel souhlasí s tím, že v případě poskytnutí nesprávných nebo neúplných informací o výši a rozsahu uplatnění zákonného nároku na třídící slevu, bude mu neuhrazená část poplatku doměřena a dofakturována plátcem poplatku, resp. poskytovatelem. Objednatel se zavazuje uhradit neuhrazenou část poplatku ve lhůtě splatnosti daňového dokladu, který vystaví plátec poplatku (provozovatel skládky) nebo poskytovatel.
3. Objednatel souhlasí s tím, že po vyčerpání svého zákonného nároku na třídící slevu z důvodu uplynutí času nebo překonání hmotnostního limitu mu bude účtován za komunální odpad, jehož je původcem, přijatý na skládkách dílčí základ poplatku za ukládání využitelných odpadů na skládkách v sazbě stanovené zákonem o odpadech, respektive účtována cena za služby zohledňující povinnost odvést poplatek za využitelný odpad v plné výši bez uplatnění třídící slevy.
4. Ceny za služby zohledňující povinnost odvést poplatek za využitelný odpad v plné výši bez třídící slevy, budou objednateli účtovány nejpozději ode dne, kdy bude zjištěno vyčerpání limitu zákonného nároku na třídící slevu, případně bude poplatek (resp. rozdíl mezi uhrazeným poplatkem a skutečnou výší vyměřeného poplatku) či rozdíl v ceně doučtován na základě zpětného zjištění překročení limitu po ukončení poplatkového období. Objednatel se zavazuje uhradit poskytovateli rozdíl mezi výší poplatků uhrazených objednatelům poskytovateli a zaplacených poskytovatelem provozovatelům skládky a poplatkem vyměřeným správcem poplatku provozovatelům skládky k odpadům objednatele, zejména pokud provozovatel skládky uplatňuje tento rozdíl vůči poskytovateli (tj. zejména pokud by byla zjištěna odlišná výše třídící slevy po vyúčtování poplatku za ukládání odpadu na skládku po konci poplatkového období, případně nedoplatek v poplatku, který poskytovatel musel zaplatit plátcem poplatku na základě informací poskytnutých objednatelům), resp. rozdíl v ceně, který neoprávněně uplatněné třídící slevě objednatele odpovídá. Obdobně poskytovatel vrátí objednateli případný přeplatek. Případné platby mezi objednatelům a poskytovatelem související s vypořádáním nároků z uplatnění třídící slevy budou primárně vypořádány v rámci plnění vzájemných závazků z této smlouvy.



V.
Platební podmínky

1. Poskytovatel je oprávněn vystavit fakturu 1x měsíčně za skutečně provedené práce v předchozím kalendářním měsíci. Bude-li fakturován nižší počet výsypů, než jak vyplývá z této smlouvy, musí být faktura doplněna zprávou o příčině nesplnění sjednaného rozsahu práce.
2. Faktury budou objednateli doručovány buď poštou na adresu uvedenou v této smlouvě, nebo e-mailem na adresu určenou pro zaslání faktur: faktury@umolmmp.cz.
3. Splatnost faktur na účet poskytovatele se sjednává na 14 dnů ode dne doručení faktury.
4. Práce provedené v měsíci prosinci budou fakturovány nejpozději do 15. 1. 2025.

VI.
Sankce

1. Za každý koš, který nebude řádně a včas vysypán, náleží objednateli smluvní pokuta ve výši jednotkové ceny dle čl. III odst. 1 vč. DPH vynásobené počtem dnů, po které byl poskytovatel v prodlení se splněním této povinnosti.
2. V případě nezaplacení vystavené faktury v termínu dle této smlouvy zaplatí objednatel poskytovateli úrok z prodlení ve výši 0,05 % dlužné částky za každý den prodlení.
3. Sjednané pokuty nemají vliv na právo smluvních stran uplatnit nárok na celou náhradu škody vzniklé porušení povinností dle této smlouvy.
4. Objednatel je po předchozím oznámení poskytovateli oprávněn svůj nárok na zaplacení smluvní pokuty započíst proti úhradě vystavené faktury.

VII.
Kontrola provádění služeb

1. Objednatel je oprávněn provést kontrolu plnění smlouvy poskytovatelem a poskytovatel je povinen zajistit účast oprávněného zástupce:
 - a) Při zjištění zjevných nedostatků neprodleně.
 - b) Dále dle vlastního uvážení objednatele, s tím, že termín kontroly oznámí poskytovateli nejméně 3 hodiny předem.
2. O zjištěných nedostacích bude sepsán zápis.
3. Poskytovatel neodpovídá objednateli za škody či vady způsobené vyšší mocí. Pro účely této smlouvy se za vyšší moc považují případy spočívající v mimořádné, nepředvídatelné, neodvratitelné a nezávislé události, která nastala nezávisle na vůli stran, ani ji smluvní strany nemohou vyloučit. Za vyšší moc smluvní strany považují zejména válku, mobilizaci, občanské nepokoje, stávky, živelné pohromy, mimořádné nepříznivé klimatické a povětrnostní vlivy, působení přírodních vlivů, zvířat a podobně. Poskytovatel neodpovídá za škody či vady způsobené na poskytovaných službách třetími

osobami, a to i v případech, kdy konkrétní viník nebude zjištěn. V případech uvedených v tomto odstavci poskytovatel zajistí poskytnutí služeb v nejbližším možném termínu. Poskytovatel v případech uvedených v tomto odstavci není v prodlení s poskytováním služeb a objednatel nemůže vůči poskytovateli uplatňovat jakékoli sankce, zejména smluvní pokutu nebo uplatnění práv z porušení smlouvy či vadného plnění.

VIII.

Platnost smlouvy

1. Tato smlouva vstupuje v platnost dnem podpisu oběma smluvními stranami a uzavírá se s účinností od **1. 1. 2024** na dobu určitou do **31. 12. 2024**.
2. Ukončení platnosti této smlouvy je možné:
 - a) dohodou smluvních stran;
 - b) odstoupením od smlouvy z důvodu podstatného porušení smlouvy;
 - c) výpovědí objednatele i bez udání důvodu s dvouměsíční výpovědní dobou, která počíná běžet prvním dnem následujícího měsíce od doručení výpovědi poskytovateli.
3. Za podstatné porušení smlouvy obě smluvní strany považují:
 - a) prodlení s úhradou faktur delší než 3 měsíce;
 - b) prodlení s plněním konkrétních termínů delším než 1 měsíc.
4. Nutnou podmínkou pro uplatnění odstoupení od smlouvy podle odst. 2 písm. b) je předchozí prokazatelné odeslání výzvy ke zjednáání nápravy v přiměřené lhůtě druhé smluvní straně. Za prokazatelnou výzvu se považuje i výzva zaslaná emailovou poštou s potvrzeným údajem o doručení pověřené osobě.

IX.

Závěrečná ustanovení

1. Tuto smlouvu lze změnit formou písemných dodatků podepsaných oběma smluvními stranami. Dodatky měnící Přílohu č. 1 jsou za smluvní strany oprávněni uzavírat jejich zástupci ve věcech plnění smlouvy.
2. Pokud v této smlouvě není uvedeno jinak, řídí se práva a povinnosti smluvních stran ode dne účinnosti smlouvy zákonem č. 89/2012 Sb., občanský zákoník a předpisy souvisejícími v platném znění, zejména ustanoveními obsahově této smlouvě nejbližšími, tedy zejména ustanoveními § 2586 a násl. občanského zákoníku.
3. Smluvní strany se dohodly, že objednatel bezodkladně po uzavření této smlouvy odešle smlouvu k řádnému uveřejnění do registru smluv dle zákona č. 340/2015 Sb., o zvláštních podmínkách účinnosti některých smluv, uveřejňování těchto smluv a o registru smluv (zákon o registru smluv) ve znění pozdějších předpisů. O uveřejnění smlouvy objednatel bezodkladně informuje poskytovatele, nebyl-li kontaktní údaj této smluvní strany uveden přímo do registru smluv jako kontakt pro notifikaci o uveřejnění.



4. Smlouva nabývá účinnosti v souladu s ujednáním uvedeným v odst. 1. čl. VII. této smlouvy, nejdříve však okamžikem jejího zveřejnění v registru smluv, přičemž smluvní strany berou na vědomí, že nebude-li smlouva zveřejněna ani devadesátý den od jejího uzavření, je následujícím dnem zrušena od počátku s účinky případného bezdůvodného obohacení.
5. Smluvní strany prohlašují, že žádná část smlouvy vyjma jednotkových cen uvedených v odst. 1 čl. III. smlouvy nenaplnuje znaky obchodního tajemství (§ 504 z. č. 89/2012 Sb., občanský zákoník).
6. Smluvní strany souhlasí se zpracováním svých ve smlouvě uvedených osobních údajů, konkrétně s jejich zveřejněním v registru smluv ve smyslu z. č. 340/2015 Sb., o zvláštních podmínkách účinnosti některých smluv, uveřejňování těchto smluv a o registru smluv (zákon o registru smluv) ve znění pozdějších předpisů.
7. Tato smlouva se vyhotovuje ve 4 stejnopisech, z nichž každá ze smluvních stran obdrží po 2 vyhotoveních. Na znamení souhlasu s obsahem této smlouvy připojují smluvní strany své podpisy.

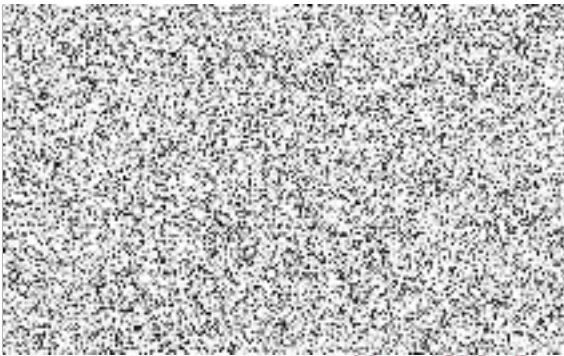

Filip Šťastný
starosta městského obvodu Pardubice I



V Pardubicích dne **22-12-2023**

Za poskytovatele



Mgr. Klára Žyková
místopředsedkyně představenstva

Služby města Pardubic a.s.
Hůrka 1803, Bílé Předměstí
530 12 Pardubice
IČ: 252 62 572

Předmět této smlouvy byl schválen usnesením
Rady – Zastupitelstva městského obvodu Pardubice I
Č. 404 (35/12/23) ze dne 13. 12. 2023
V Pardubicích dne 20. 12. 2023
Vyhotovil: *Ing. Gabriela Křížková,*
Úřad městského obvodu Pardubice I



**PŘÍLOHA č. 1 ke smlouvě o poskytování služeb
č. O - MO I 03/2023 (0034582023)**

Rozmístění speciálních košů na psí exkrementy: celkem 116 ks

<i>17. listopadu u čp. 238 (kulatý roh)</i>	<i>1</i>
<i>17. listopadu u křižovatky s ulicí Smilovou před čp. 303</i>	<i>1</i>
<i>17. listopadu u Domu služeb u čp. 237</i>	<i>1</i>
<i>17. listopadu u křižovatky s ulicí Smilovou u čp. 342</i>	<i>1</i>
<i>17. listopadu před čp. 235 (potraviny COOP)</i>	<i>1</i>
Arnošta z Pardubic u čp. 2597	1
Arnošta z Pardubic 2606-2607	1
Arnošta z Pardubic u čp. 2613	1
Bělobranské náměstí	1
Bezdičkova – parčík	1
Br. Veverkových u č.p. 355	1
Br. Veverkových u čp. 680	1
Bubeníkovy sady	1
Bulharská u č.p. 144 na značce	1
Bulharská - směr k Rybárně – na značce	1
Dašická 1187-1188	1
Dašická u gymnázia	1
Do Nového u čp. 96	1
Do Nového proti čp. 1044	1
Havličkova u čp. 445	1
Havličkova - nová stanoviště od 8/2016	2
Hlaváčova – u rychlodráhy	1
Hlaváčova – rychlodráha – u stezky za čp. 1030	1
Hlaváčova x Havličkova – na značce	1
Hronovická u čp. 599	1
Hronovická u čp. 640	1
Hronovická u čp. 823	1
Husova – Katastrální úřad	1
Jindřišská 2025	1
Jindřišská 801	1
Jindřišská proti čp. 1620	1
Jiráskova chodník k lávce	1
Jiráskova u čp. 1296 - poblíž dětského hřiště	1
JUDr. Krpaty x Gebauerova	1
JUDr. Krpaty x Holubova	1
JUDr. Krpaty x Na Bukovině	1
JUDr. Krpaty x Ve Lhotkách	1
Jungmannova (v lesíku proti čp. 1020)	1
K Polabinám – dětské hřiště – vnitroblok	1
K Polabinám u čp. 1895	1
Karla IV. u podchodu	1
Ke Kamenci za MŠ	1
Ke Kamenci – dětské hřiště	1
Ke Tvrzí	1



Macanova x Ú Mřarka – na značce	1
Macanova u čp. 2424	1
Macanova u čp. 2414 - na dopravní značce	1
Macanova u čp. 1747 - na dopravní značce	1
Na Bukovině u čp. 1419	1
Na Hrádku 2578-2579	1
Na Hrádku za Domem hudby	1
Okružní - psí loučka	2
nám. Komenského	1
nám. Legií	3
nám. Pospíšilovo – za školou	1
nám. Smetanovo	2
Palackého – dvůr z rychlodráhy od pošty	2
Palackého –příjezdová komunikace k pivovaru	1
Palackého u čp. 2422	1
Palackého u čp. 2549	1
Palackého u nadchodu	1
park Br. Veverkových	1
Park Na Ležánkách	6
Pernerova za č.p. 1547 u laviček – dětské hřiště	1
Sladkovského 1576	1
Sladkovského x Smilova proti Plzeňce	1
Smilova u čp. 333	1
Sukova třída – ČEZ Aréna	1
Štolbova u DD	1
Třída Míru	21
Tyršovo nábřeží - od 8/2016	2
Věry Junkové za č.p. 1673 od září 2013	1
Winterova II	1
za OD Tesco	1
Za pasáží - u trafiky	1
Závodu Míru - Poseidon	1
Závodu míru - nábřeží pod hrází	3
Závodu Míru u čp. 1822	1
Závodu Míru u čp. 1823	1
Závodu Míru u čp. 1857	1
Závodu Míru u čp. 1885	1
Závodu Míru - u zahrady Tyflocentra	1
celkem	116

Rozmístění speciálních stojanů se zásobníky sáčků na psí exkrementy: celkem 11 ks

Komunikace kolem Zámku	5
lokalita Tyršových sadů - pod hradbami	2
Park Husova	1
Na Ležánkách - stará část parku	2
Br. Veverkových 2675 – vnitroblok - u kontejnerového stání	1
celkem	11

Svoz a doplnění sáčků bude prováděno celoročně 2x týdně – po + čt

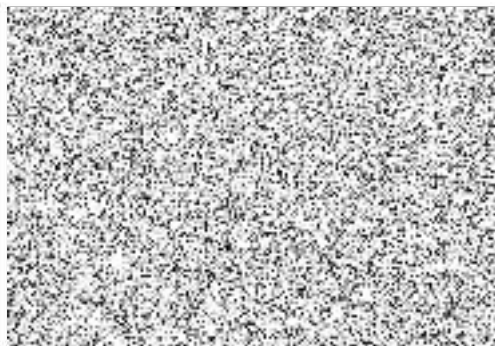

Filip Šťastný
starosta městského obvodu Pardubice I

V Pardubicích dne 22-12-2023

Za poskytovatele



Služby města Pardubic a.s.
Hůrka 1803, Bílé Předměstí
530 12 Pardubice
IČ: 252 62 572

Mgr. Klára Sýkorová
místopředsedkyně představenstva