

## SMLOUVA O DÍLO č. 2024-BSO-02-000004-000

Smluvní strany:

**Vojenská lázeňská a rekreační zařízení, příspěvková organizace**

se sídlem Magnitogorská 1494/12, 101 00 Praha 10 – Vršovice

zastoupená ředitelem [REDACTED]

zapsaná u živnostenského odboru Úřadu městské části Praha 10

IČO: 00000582, DIČ: CZ00000582

Bankovní spojení: [REDACTED]

Kontaktní osoba: [REDACTED]

Adresa pro doručování elektronických daňových dokladů: [podatelna@vlrz.cz](mailto:podatelna@vlrz.cz)

jako **OBJEDNATEL** (dále jen „objednatel“) na straně jedné

a

**BELIX s.r.o.**

se sídlem Třebohostická 3363/6, 100 00 Strašnice

zapsaná v rejstříku vedeném městským soudem v Praze pod spis. zn. 119807 C

zastoupená jednatelem Ing. Jirím Žídkem

IČO: 27626113, DIČ: CZ27626113

Adresa pro doručování korespondence: Třebohostická 3363/6, 100 00 Strašnice

jako **ZHOTOVITEL** (dále jen „zhotovitel“) na straně druhé

dle § 2586 a násl. zák. č. 89/2012 Sb., občanský zákoník, ve znění pozdějších předpisů (dále jen „občanský zákoník“) uzavírají na veřejnou zakázku malého rozsahu „Sanace VLL KV“, tuto smlouvu o dílo (dále jen „smlouva“):

### **1 Předmět a účel smlouvy**

- 1.1 Zhotovitel se touto smlouvou zavazuje provést na svůj náklad a nebezpečí pro objednatele dílo definované touto smlouvou a objednatel se zavazuje dílo převzít a zaplatit za něj sjednanou cenu.
- 1.2 Dílem se pro účely této smlouvy rozumí provedení sanačních prací na předmětu díla, přičemž předmětem díla se pro účely této smlouvy rozumí objekt LH Sadový pramen.
- 1.3 ***Provedením sanačních prací na předmětu*** díla se pro účely této smlouvy rozumí vysušení vlhkosti v prostorech zasažených havárií vodovodní přípojky. Bližší informace jsou uvedené v příloze č.1 této smlouvy
- 1.4 Účelem této smlouvy ***je ochrana stavu objektu objednatele před negativními prvky.***

### **2 Cena za dílo**

- 2.1 Cena za dílo se sjednává jako nejvýše přípustná, a to ve výši 226 725 Kč bez DPH (slovy: dvěštdvacetšesttisícšedmdvacetpět korun českých). V takto stanovené ceně za dílo jsou zahrnuty veškeré náklady zhotovitele související s plněním této smlouvy (např. náklady na dopravu do místa plnění apod.). Tato cena za dílo byla stanovena dle následujícího rozpočtu:

Položka	Množství	Jednotka	Cena za jednotku bez DPH (Kč)	Cena celkem bez DPH (Kč)
Odstranění podlahových krytin	<b>50</b>	m2	300 Kč	15 000 Kč
Odstranění svrchní vrstvy podlahy	<b>33</b>	m2	1 000 Kč	33 000 Kč
Vysoušení zásypu	<b>5,95</b>	m3	7 500 Kč	44 625 Kč
Vysoušení konstrukcí podlah	<b>1</b>	kpl	45 000 Kč	45 000 Kč
Vysoušení omítek a zdiva	<b>97</b>	m2	300 Kč	29 100 Kč
odvoz odpadu na skládku , následná likvidace dle zákona 541/2020 Sb., o odpadech	<b>1</b>	kpl	10 000 Kč	10 000 Kč
Ostatní náklady spojené s plněním, doprava	<b>1</b>	kpl	50 000 Kč	50 000 Kč
<b>CENA CELKEM BEZ DPH (Kč)</b>				<b>226 725 Kč</b>

- 2.2 *Zhotovitel prohlašuje, že rozpočet považuje za závazný a že zaručuje jeho úplnost.*
- 2.3 Cenu za dílo je možné zvýšit pouze na základě písemného dodatku ve smyslu čl. 9.2 této smlouvy.

### **3 Čas a místo plnění**

- 3.1 Objednatel je povinen umožnit zhotoviteli přístup k předmětu díla v místě plnění po nabytí účinnosti této smlouvy), a to po předchozí dohodě zhotovitele s kontaktní osobou objednatele.
- 3.2 Zhotovitel se zavazuje předat objednateli řádně dokončené dílo nejpozději 29.2.2023
- 3.3 Místem plnění je LH Sadový Pramen, Mlýnské nábřeží 7, Karlovy Vary

### **4 Způsob provádění díla**

- 4.1 Zhotovitel provede dílo s potřebnou péčí v ujednaném čase a obstará vše, co je k provedení díla potřeba.
- 4.2 Zhotovitel je povinen vést zkušební a kontrolní záznamy k předmětu plnění dle této smlouvy tak, aby bylo možno prokázat shodu díla s požadavky stanovenými ve smlouvě.
- 4.3 Zhotovitel je povinen provést dílo tak, aby nepozměnil skladbu konstrukce zdiva, stropů a podlah, zejména poté tak, aby předešel technickému zhodnocení a inovacím předmětu díla.

- 4.4 Objednatel je oprávněn kontrolovat provádění díla ve smyslu § 2593 občanského zákoníku. Zhotovitel se zavazuje umožnit objednateli tuto kontrolu díla provádět. Za tímto účelem je zhotovitel povinen předložit objednateli veškerou dokumentaci související s prováděním díla, vyžádanou objednatelem, dále je zhotovitel povinen umožnit objednateli vstup do veškerých prostor, ve kterých je dílo prováděno nebo které s prováděním díla souvisejí.
- 4.5 Dílo je provedeno, je-li zhotovitelem dokončeno a objednatelem převzato. Dílo je dokončeno, nevykazuje-li vady, jsou-li k němu všechny doklady a dokumenty nutné k užívání díla (např. zákonem stanovené revizní zprávy) a je-li zhotovitelem předvedena způsobilost díla sloužit svému účelu.
- 4.6 Dokončené dílo zhotovitel předá objednateli nejpozději v termínu, který je uveden v čl. 3.2 této smlouvy, v místě plnění, které je sjednáno v čl. 3.3 této smlouvy.
- 4.7 Smluvní strany se dohodly, že objednatel není povinen převzít částečné plnění díla nebo dílo, které není ve smyslu této smlouvy dokončené.
- 4.8 Předání dokončeného díla zhotovitelem objednateli bude provedeno po předchozím projednání a odsouhlasení termínu a konkrétní hodině s kontaktní osobou objednatele. Při předání díla zhotovitelem objednateli bude provedena prohlídka díla a zhotovitelem předvedena jeho způsobilost sloužit svému účelu (dále jen „prohlídka plnění“).
- 4.9 Prohlídku plnění za objednatele provede kontaktní osoba objednatele, přičemž:
- 4.9.1 **není-li dílo** ve smyslu této smlouvy **dokončené**, je **objednatel** po provedené prohlídce **oprávněn odmítnout dílo převzít**. O nepřevzetí plnění bude objednatelem vyhotoven **zápis**, ve kterém objednatel uvede veškeré výhrady, pro které nebylo dílo převzato.
- 4.9.2 **není-li dílo** ve smyslu této smlouvy **dokončené a nevyužije-li objednatel svého práva odmítnout dílo převzít, objednatel dílo převezme s výhradami**. Zhotovitel bere na vědomí, že tak objednatel učiní pouze tehdy, je-li to pro objednatele výhodné. Do okamžiku vypořádání všech výhrad nebude dílo považováno za dokončené.
- 4.9.3 **v ostatních případech objednatel dílo převezme bez výhrad**.
- 4.10 O převzetí díla bude smluvními stranami sepsán protokol o předání a převzetí díla (dále jen „protokol“), který bude obsahovat zejména následující údaje:
- 4.10.1 číslo smlouvy;
- 4.10.2 soupis provedených prací a soupis dílů vmontovaných při provádění díla do předmětu díla, a to po položkách (tj. minimálně v členění rozpočtu);
- 4.10.3 popis stavu díla (tj. zda je dílo dokončené či nikoliv) a zvolený postup jeho převzetí objednatelem, tj. zda je dílo objednatelem převzato dle čl. 4.9.2 této smlouvy (tj. s výhradami) nebo dle čl. 4.9.3 této smlouvy (tj. bez výhrad);
- 4.10.4 podrobný popis veškerých výhrad, je-li dílo převzato objednatelem dle čl. 4.9.2 této smlouvy;
- 4.10.5 datum převzetí díla objednatelem; a
- 4.10.6 podpisy kontaktních osob obou smluvních stran.

- 4.11 Protokol před předáním díla připraví zhotovitel tak, že v něm uvede údaje dle čl. **4.10.1** až čl. **4.10.3** této smlouvy.
- 4.12 Protokol je úplný pouze tehdy, obsahuje-li náležitosti stanovené touto smlouvou. Dílo se považuje za převzaté objednatelem okamžikem podpisu úplného protokolu kontaktní osobou objednatele.

## **5 Platební podmínky**

- 5.1 Nárok na úhradu ceny za dílo objednatelem zhotoviteli vzniká po převzetí díla objednatelem, bylo-li dílo převzato objednatelem bez výhrad, a okamžikem vypořádání všech výhrad, bylo-li dílo objednatelem převzato s výhradami. Úhrada ceny za dílo bude provedena na základě zhotovitelem vystaveného daňového dokladu (faktury), a to na bankovní účet uvedený na tomto daňovém dokladu (faktuře). **Objednatel neposkytuje zálohy.**
- 5.2 Daňový doklad (faktura) musí obsahovat zejména všechny náležitosti stanovené zák. č. 235/2004 Sb., o dani z přidané hodnoty, ve znění pozdějších předpisů, dále musí daňový doklad (faktura) obsahovat číslo smlouvy, podle které se uskutečňuje plnění. Zhotovitel je povinen v daňovém dokladu (faktuře) cenu za dílo rozepsat po jednotlivých položkách rozpočtu. Součástí daňového dokladu (faktury) je **originál protokolu** podepsaného za objednatele kontaktní osobou objednatele.
- 5.3 Daňový doklad (fakturu) doručí zhotovitel objednateli na doručovací adresu objednatele. Objednatel zaplatí cenu dle daňového dokladu (faktury) nejpozději do **30 dnů** ode dne obdržení tohoto daňového dokladu (faktury).
- 5.4 Za den splnění platební povinnosti se považuje den odepsání ceny dle daňového dokladu (faktury) z účtu objednatele ve prospěch zhotovitele.
- 5.5 Objednatel je oprávněn před uplynutím lhůty splatnosti vrátit daňový doklad (fakturu), který neobsahuje požadované náležitosti, není doložen požadovanými nebo úplnými doklady nebo obsahuje nesprávné cenové údaje. Stanoví-li zhotovitel v daňovém dokladu (faktuře) datum splatnosti v rozporu s touto smlouvou, není tato chyba důvodem pro vrácení daňového dokladu (faktury) a pro další plnění povinností smluvních stran se nebude k tomuto chybně uvedenému údaji přihlížet.
- 5.6 Ve vráceném daňovém dokladu (faktuře) musí objednatel vyznačit důvod vrácení daňového dokladu (faktury). Oprávněným vrácením daňového dokladu (faktury) přestává běžet původní lhůta splatnosti daňového dokladu (faktury) a běží nová lhůta stanovená dle čl. **5.3** této smlouvy ode dne prokazatelného doručení opraveného a všemi náležitostmi opatřeného daňového dokladu (faktury) objednateli.
- 5.7 Budou-li u zhotovitele, coby dodavatele zdanitelného plnění, shledány důvody k naplnění institutu ručení za daň podle § 109 zák. č. 235/2004 Sb., o dani z přidané hodnoty, ve znění pozdějších předpisů, je objednatel oprávněn při úhradě ceny postupovat zvláštním způsobem zajištění daně podle § 109a tohoto zákona.

## **6 Práva z vadného plnění a záruka za jakost**

- 6.1 Práva z vadného plnění se řídí § 2615 a násl. občanského zákoníku.
- 6.2 Zhotovitel uzavřením smlouvy poskytuje záruku za jakost díla. Poskytnutím záruky za jakost zhotovitel přejímá závazek, že dílo nebo jakákoliv jeho část bude po celou záruční

dobu způsobilé k užívání, ke kterému je svou povahou určeno, bude plně funkční a že po celou tuto záruční dobu bude mít vlastnosti vyžadované smlouvou.

- 6.3 Zhotovitel poskytuje záruku za jakost v trvání **24 měsíců** (tj. záruční doba činí **24 měsíců**), v níž je objednatel oprávněn zhotoviteli vady oznámit a požadovat jejich odstranění. Záruční doba za jakost počíná běžet ode dne převzetí díla objednatelem, bylo-li dílo převzato objednatelem bez výhrad, a okamžikem vypořádání všech výhrad, bylo-li dílo objednatelem převzato s výhradami.
- 6.4 Záruční doba neběží:
- 6.4.1 po dobu, po kterou objednatel nemůže dílo, nebo jeho vadou dotčenou část, řádně v plném rozsahu užívat pro jeho vadu, za kterou odpovídá zhotovitel;
- 6.4.2 po dobu, po kterou zhotovitel odstraňuje vady plnění, za které odpovídá zhotovitel a které sice nebrání objednateli v řádném užívání plnění, ale vyskytnou se opakovaně.
- 6.5 Záruční doba neběží vždy ode dne doručení ohlášení vad zhotoviteli až do dne, kdy zhotovitel odevzdá objednateli příslušné plnění nebo jeho část po odstranění vady.
- 6.6 Záruční doba se prodlužuje vždy o dobu, po kterou tato záruční doba podle předchozích ustanovení neběží.

## **7 Smluvní pokuty**

- 7.1 Za nesplnění závazku z této smlouvy se sjednávají následující smluvní pokuty:
- 7.1.1 je-li zhotovitel v prodlení s předáním dokončeného díla objednateli ve lhůtě sjednané v čl. 3.2 této smlouvy, je zhotovitel povinen zaplatit objednateli za každý započatý den prodlení smluvní pokutu ve výši 0,2 % z ceny díla bez DPH, přičemž za poslední den prodlení se považuje den převzetí díla objednatelem, bylo-li dílo převzato objednatelem bez výhrad, anebo okamžik vypořádání všech výhrad, bylo-li dílo objednatelem převzato s výhradami.
- 7.1.2 je-li zhotovitel v prodlení s odstraněním vad díla a vad, na něž se vztahuje záruka, v objednatel stanovených termínech, je zhotovitel povinen zaplatit objednateli za každý započatý den prodlení smluvní pokutu ve výši 0,2 % z ceny díla bez DPH.
- 7.2 Objednatel uplatní nárok na smluvní pokutu a její výši u zhotovitele výzvou. Zhotovitel je povinen zaplatit uplatněnou smluvní pokutu objednateli do 21 dnů od doručení této výzvy.
- 7.3 Smluvní pokutu zaplatí zhotovitel bez ohledu na to, vznikla-li objednateli škoda. Náhrada škody je vymahatelná samostatně v plné výši vedle smluvní pokuty.

## **8 Ukončení smlouvy**

- 8.1 Tato smlouva zaniká některým ze způsobů stanoveným občanským zákoníkem, není-li dále touto smlouvou stanoveno jinak.
- 8.2 Jedná-li se o výpověď, lze tuto smlouvu ukončit pouze výpovědí ze strany objednatele; výpovědní doba v takovém případě činí **10 dnů** ode dne doručení písemné výpovědi zhotoviteli.

- 8.3 Jedná-li se o jednostranné odstoupení pro její podstatné porušení, lze tuto smlouvu ukončit pouze jednostranným odstoupením od této smlouvy ze strany objednatele pro její podstatné porušení zhotovitelem; podstatným porušením této smlouvy zhotovitelem se pro účely této smlouvy rozumí:
- 8.3.1 prodlení zhotovitele s předáním dokončeného díla objednateli ve lhůtě sjednané v čl. 3.2 této smlouvy po dobu delší než **10 dnů**; a
- 8.3.2 opakované porušení povinností zhotovitele vyplývající z této smlouvy, přičemž opakovaným porušením se rozumí nejméně třetí porušení jakékoliv povinnosti.
- 8.4 Objednatel je oprávněn ukončit tuto smlouvu, příp. závazek z této smlouvy, také dle § 223 zák. č. 134/2016 Sb., o zadávání veřejných zakázek, ve znění pozdějších předpisů.

## **9 Zvláštní ujednání**

- 9.1 Všechny právní vztahy, které vzniknou při realizaci závazků vyplývajících z této smlouvy, se řídí právním řádem České republiky.
- 9.2 Tuto smlouvu lze měnit pouze písemným, číslovaným, oboustranně potvrzeným ujednáním, výslovně nazvaným dodatek ke smlouvě podepsaným statutárními zástupci obou smluvních stran nebo osobami oprávněnými za smluvní strany jednat, a to ve stejné podobě, v jaké byla uzavřena smlouva. Jiné zápisy, protokoly apod. se za změnu smlouvy nepovažují. Změní-li se kterýkoliv údaj uvedený v záhlaví této smlouvy u smluvních stran, je smluvní strana, u níž ke změně došlo, povinna neprodleně písemně o této skutečnosti informovat druhou smluvní stranu. Účinnost změny u údajů, které se nezapisují do obchodního rejstříku (např. doručovací adresa, kontaktní osoba), nastává okamžikem doručení oznámení příslušné smluvní straně.
- 9.3 Kontaktní osoba objednatele je za objednatele oprávněna činit pouze tyto úkony:
- 9.3.1 dohodnout se zhotovitelem den a čas/(dobu) zpřístupnění předmětu díla – čl. 3.1 této smlouvy;
- 9.3.2 dohodnout se zhotovitelem den a čas předání díla – čl. 4.8 této smlouvy;
- 9.3.3 odmítnout dílo převzít dle čl. 4.9.1 této smlouvy, převzít dílo bez výhrad dle čl. 4.9.3 této smlouvy a převzít dílo s výhradami dle čl. 4.9.2 této smlouvy, a to včetně vyhotovení a podpisu zápisu o odmítnutí převzít dílo a podpisu protokolu;
- Kontaktní osoba objednatele není oprávněna zejména rozhodnout nebo se zhotovitelem dohodnout způsob vypořádání nároků z vadného plnění. Úkony učiněné kontaktní osobou objednatele nad takto vymezený rámec nezavazují objednatele.
- 9.4 Smluvní strany jsou oprávněny postoupit jakoukoliv pohledávku nebo závazek vyplývající z této smlouvy pouze s předchozím písemným souhlasem druhé smluvní strany.
- 9.5 Tato smlouva nabývá platnosti dnem jejího podpisu smluvními stranami. Tato smlouva nabývá účinnosti dnem jejího uveřejnění v registru smluv ve smyslu zákona č. 340/2015 Sb., o zvláštních podmínkách účinnosti některých smluv, uveřejňování těchto smluv a o registru smluv (zákon o registru smluv), ve znění pozdějších předpisů.
- 9.6 Tato smlouva se pořizuje ve dvou vyhotoveních, každé s platností originálu. Každá ze smluvních stran obdrží jedno vyhotovení. Zhotovitel se zavazuje, že poskytne objednateli smlouvu včetně příloh ve strojově čitelném formátu. V případě, že tato

smlouva bude uzavírána v elektronické podobě, považuje se za její podepsání připojení zaručeného elektronického podpisu osoby v souladu s dle nařízení Evropského Parlamentu a Rady č. 910/2014 (nařízení eIDAS). Smlouva je v elektronické podobě uzavřena připojením zaručených elektronických podpisů obou smluvních stran.

V ....., dne

V ....., dne

Za objednatele

██████████

Za zhotovitele

██████████

## 1. Rozsah havárie

- a. **4.NP kancelář Materiálové účetní** – vnik havárie, prasklá pancéřová hadice na teplou vodu u umyvadla. Poškozeny lokálně stěny a kompletně podlaha.  
**Direktivně vodou zasaženo 7 m<sup>2</sup> omítek a 16m<sup>2</sup> podlahy.**
- b. **3.NP kancelář ředitele** – průsak z 4.NP. Poškozeny lokálně strop a stěny a přibližně polovina podlahy.  
**Direktivně vodou zasaženo 34 m<sup>2</sup> omítek a 17m<sup>2</sup> podlahy**
- c. **3.NP kancelář sekretariátu** – průsak z 4.NP. Poškozená lokálně jedna stěna.  
**Direktivně vodou zasaženo 25 m<sup>2</sup> omítek.**
- d. **2.NP pracoviště Termoterapie** – průsak z 3.NP. Poškozený lokálně strop.  
**Direktivně vodou zasaženo 31 m<sup>2</sup> omítek.**

## 2. Stávající stav

- a. Kondenzačním vysoušením zajištěno částečné povrchové vysušení, dle měření na zdech a sondami v podlaze bylo odborníkem na sanační práce doporučeno odkrytí podlah a další dosoušení.
- b. V místnosti materiálové účetní je částečně odkryta podlahová krytina, v ředitelně odstraněny zasažené tapety a v pracovišti termoterapie je prozatím pro zachování chodu pracoviště letmo oškrábáno a zatřeno sanační barvou.

## 3. Rozsah prací

- a. Odstranění podlahových krytin a parket v zasažených prostorech 3. a 4.NP.
- b. Vysušení násypu pod parkety – cca 17 - 20cm výšky.
- c. Vysušení ostatních dřevěných prvků podlah.
- d. Vysušení zasažených omítek.

## 4. Půdorysy + skladba podlahy

Modře zvýrazněno zasažené zdivo a omítky



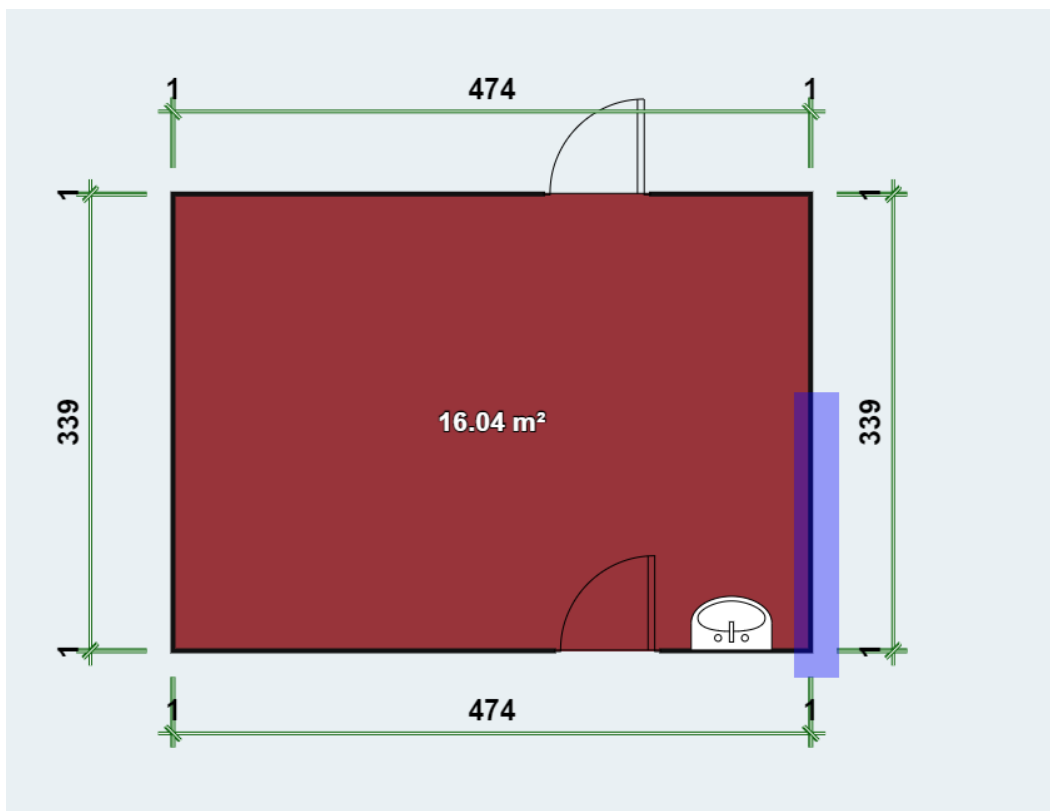

Obrázek 1 - 4.NP – kancelář materiálové účetní

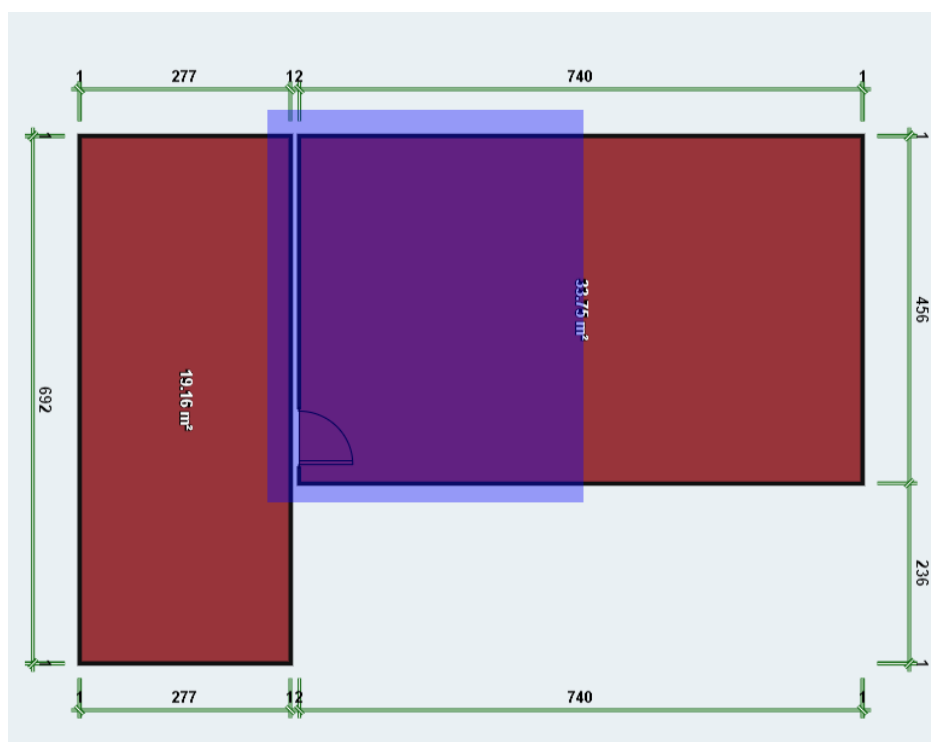

Obrázek 2 - 3. NP – sekretariát + ředitelna

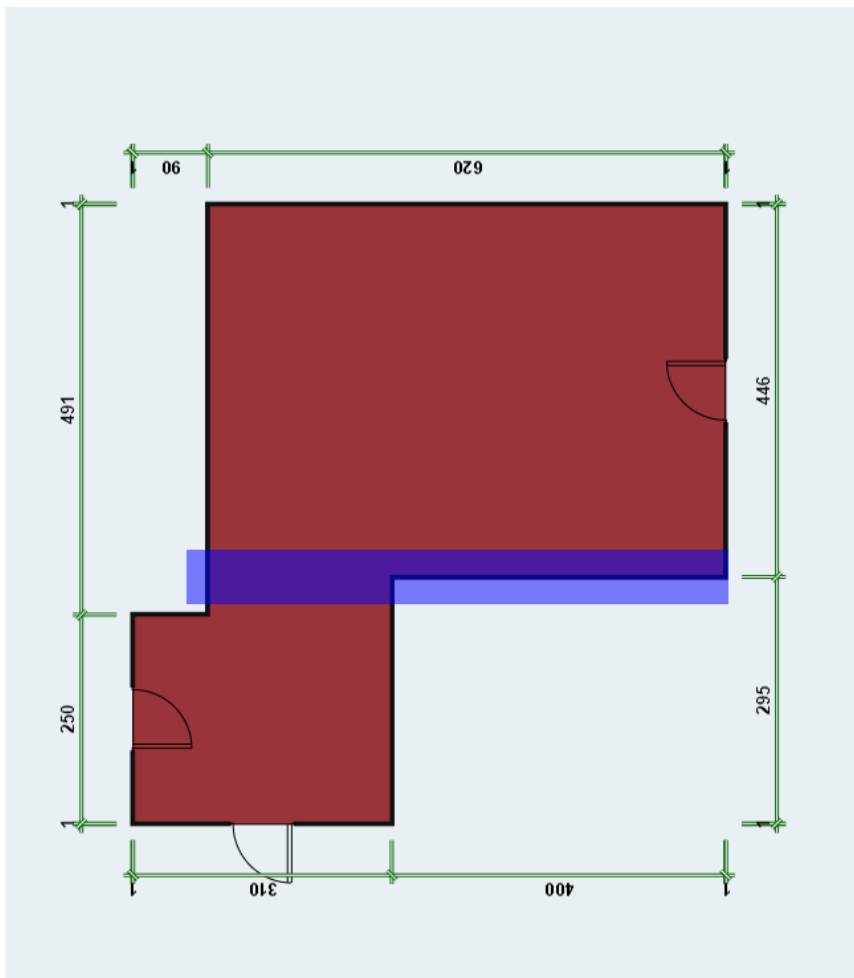

Obrázek 3 - 2.NP - Pracoviště termoterapie

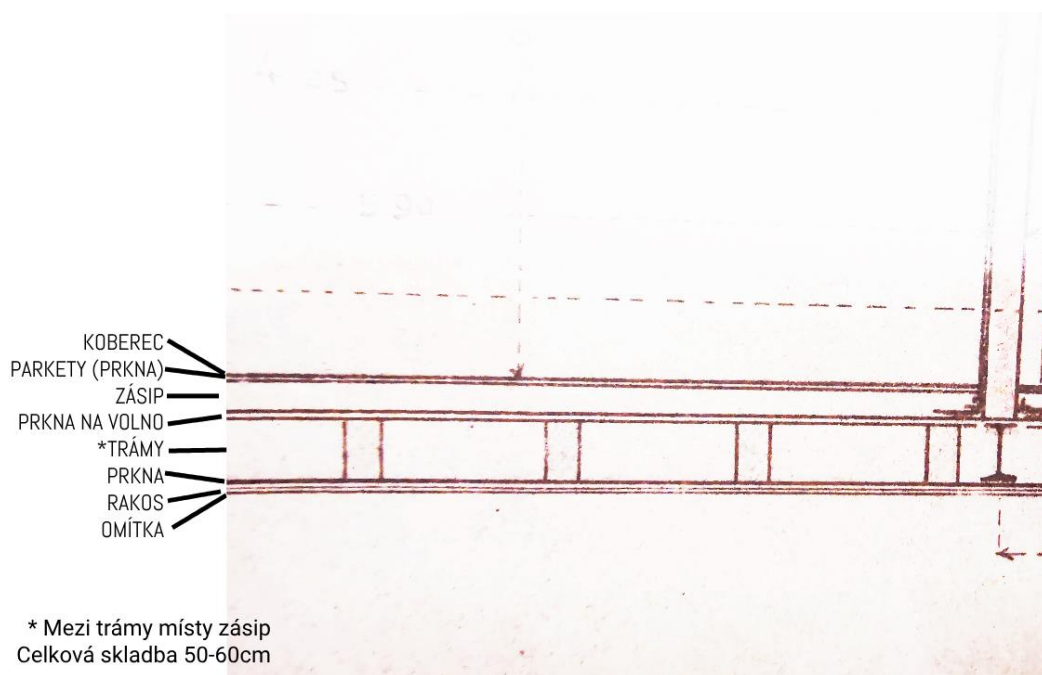

Obrázek 4 Skladba podlah

## 5. Fotodokumentace



Fotografie 1 - Kancelář materiálové účetní



Fotografie 2 – ředitelna



*Fotografie 3 – sekretariát*



*Fotografie 4 - Termoterapie*