

Smlouva o zřízení služebnosti
uzavřená dle ust. § 1257 a násl. zákona č. 89/2012 Sb., občanský zákoník,
ve znění pozdějších předpisů

Čl. 1. Smluvní strany

1.1 Povinný

Název: Statutární město Brno
Sídlo: Dominikánské náměstí 196/1, Brno - město, 602 00 Brno
Zastoupený: JUDr. Markétou Vaňkovou, primátorkou
Podpisem smlouvy pověřen: Ing. Tomáš Pivec, MBA
vedoucí Odboru investičního Magistrátu města Brna
IČ: 44992785
DIČ: CZ44992785
Bankovní spojení: Česká spořitelna, a.s.,
Olbrachtova 1929/62, 140 00 Praha 4
Číslo účtu: 111422222/0800, variabilní symbol 5623064850
(dále jen povinný)

a

1.2 Oprávněný

Název: GasNet, s.r.o.
Sídlo: Klíšská 940/96, Klíše, 400 01 Ústí nad Labem
Spisová značka: C 23083 vedená u krajského soudu v Ústí nad Labem
IČO: 27295567
DIČ: CZ27295567
Zastoupen na základě plné moci společností
GasNet Služby, s.r.o.
Sídlo: Plynárenská 499/1, Zábrdovice, 602 00 Brno
Spisová značka: C 57165 vedená u krajského soudu v Brně
IČO: 27935311
DIČ: CZ27935311
Zastoupena na základě plných mocí:

(dále jen oprávněný)

uzavírají dle ust. § 1257 a násl. zákona č. 89/2012 Sb., občanský zákoník a s ohledem na zákon č. 458/2000 Sb., energetický zákon, smlouvu o zřízení služebnosti tohoto znění (dále jen „smlouva“).

Čl. 2. Předmět smlouvy

2.1 Povinný je vlastníkem pozemků p.č. 7677, 7678, 7688, 7696, 7701, 7703, 7711, 7724/1, obec Brno, katastrální území Líšeň, zapsaných na listu vlastnictví 10001 pro katastrální území Líšeň, obec Brno, okres Brno – město u Katastrálního úřadu pro Jihomoravský kraj, Katastrální pracoviště Brno – město (dále jen služební pozemky).

2.2 Oprávněný je vlastníkem plynárenského zařízení „REKO NTL Brno - Kubíkova“ vč. jeho součástí a příslušenství, které je umístěno na služebných pozemcích (dále jen inženýrská síť).

2.3 Povinný zřizuje ve prospěch oprávněného služebnost k služebným pozemkům pro inženýrskou síť v rozsahu vymezeném geometrickým plánem č. 6552-5774/2023 ze dne 24.8.2023 vyhotoveného společností společnost ADITIS, Rokytova 2667/20, 615 00 Brno (dále jen „geometrický plán“). Geometrický plán je přílohou a nedílnou součástí této smlouvy.

2.4 Výměra služebnosti dle geometrického plánu na služebných pozemcích v k. ú. Líšeň, na p.č. 7677 - 406,39m², 7724/1 - 83,50m² ve výši 260 Kč/m², p.č. 7678 - 14,11m², 7688 - 21,00m², 7696 - 28,19m², 7701 - 0,07m², 7703 - 22,91m², 7711 - 27,62m² ve výši 580 Kč/m² bez DPH.

Celková výměra: 805,06 m².

Čl. 3. Právo služebnosti

3.1 Oprávněný je oprávněn mít na služebných pozemcích inženýrskou síť a tuto provozovat. Na služebné pozemky je oprávněný vstupovat a vjíždět za účelem provozu, údržby a oprav inženýrské sítě po nezbytnou dobu a v nutném rozsahu v souladu se zákonem č. 458/2000 Sb. o podmínkách podnikání a o výkonu státní správy v energetických odvětvích a o změně některých zákonů (energetický zákon), ve znění pozdějších předpisů.

3.2 Povinný je povinen trpět výkon práv oprávněného podle Čl. 3, odst. 3.1 smlouvy. Povinný je dále povinen umožnit oprávněnému výkon činností spojených s provozováním, údržbou a opravou inženýrské sítě. Způsobí-li oprávněný na některém ze služebných pozemků změnu jeho vlastností nebo způsobí-li škodu, uvede oprávněný služební pozemek do předešlého stavu a nahradí povinnému škodu dle právních předpisů platných a účinných v době vzniku škody.

3.3 Povinný je povinen užívat služebné pozemky způsobem neomezujícím a neohrožujícím provozování, údržbu a opravy inženýrské sítě. Oprávněný je povinen informovat povinného o všech skutečnostech potřebných pro plnění jeho povinnosti podle předchozí věty.

3.4 Povinnost služebnosti přechází s vlastnictvím služebných pozemků na nabyvatele těchto pozemků.

3.5 Právo služebnosti se zřizuje na dobu neurčitou.

3.6 Právo služebnosti zaniká i dnem zániku inženýrské sítě nebo dnem odstranění inženýrské sítě ze služebného pozemku, a to v rozsahu tohoto zániku.

3.7 Oprávněný právo služebnosti podle tohoto článku přijímá a povinný se zavazuje toto právo trpět.

Čl. 4. Cena za zřízení práva služebnosti

4.1 Oprávněný prohlašuje, že je plátcem DPH.

4.2 Cena za zřízení práva služebnosti se sjednává částkou 193 433 Kč bez DPH (slovy sto devadesát tři tisíc čtyřista třicet tři korun českých). K ceně bude připočtena DPH dle obecně závazných právních předpisů platných a účinných ke dni podpisu této smlouvy.

4.3 Oprávněný se zavazuje zaplatit povinnému správní poplatek za podání návrhu na vklad práva služebnosti do katastru nemovitostí.

4.4 Sjednanou cenu a správní poplatek za vklad práva služebnosti do katastru nemovitostí se zavazuje zaplatit oprávněný na účet povinného do 30 dnů od účinnosti této smlouvy. Podkladem pro zaplacení ceny za zřízení práva služebnosti a správního poplatku za podání návrhu na vklad práva služebnosti do katastru nemovitostí je daňový doklad dle zákona č. 235/2004 Sb., o dani z přidané hodnoty, ve znění pozdějších předpisů, vystavený pro tyto účely povinným.

4.5 Smluvní strany souhlasí ve smyslu ustanovení § 26 zákona č. 234/2004 Sb., o dani z přidané hodnoty, ve znění pozdějších předpisů, že faktury mohou být vystavovány i v elektronické podobě.

Čl. 5. Práva a povinnosti stran při provozu zařízení

5.1 Oprávněný se zavazuje při výkonu svých práv vyplývajících z této smlouvy co nejvíce šetřit práva povinného.

5.2 Oprávněný je povinen dbát o bezpečnost provozu inženýrské sítě.

5.3 Oprávněný je povinen inženýrskou síť provozovat.

5.4 Provozováním se pro účely této smlouvy rozumí užívání inženýrské sítě k výkonu hlavní hospodářské činnosti oprávněného jako zejména distribuce plynu.

5.5 Oprávněný je povinen informovat povinného o odstranění inženýrské sítě z dotčených služebných pozemků bez zbytečného odkladu, nejpozději však do 30 dnů od odstranění inženýrské sítě a na výzvu povinného uzavřít smlouvu o zániku práva služebnosti k těmto služebným pozemkům, na jehož povrchu nebo pod jehož povrchem byla takováto inženýrská síť umístěna. Oprávněný je povinen splnit povinnost podle předchozí věty do 30 dnů ode dne doručení výzvy povinnému oprávněnému. Uzavření smlouvy podle tohoto odstavce nemá vliv na výši úplaty za zřízení práva služebnosti. Toto platí obdobně také pro jakoukoliv změnu poměrů, která by mohla odůvodnit změnu, omezení nebo zánik práva služebnosti.

Čl. 6. Následky porušení povinnosti

6.1 Oprávněný, který je v prodlení se splacením peněžitého dluhu, je povinen zaplatit povinnému úroky z prodlení ve výši stanovené obecně závaznými právními předpisy.

Čl. 7. Katastrální řízení

7.1 Povinný podá návrh na vklad práva služebnosti do katastru nemovitostí po splnění závazku oprávněného k zaplacení ceny za zřízení práva služebnosti a správního poplatku.

7.2 Oprávněný se zavazuje poskytnout povinnému všechnu potřebnou součinnost v souvislosti s podáním návrhu na vklad práva služebnosti do katastru nemovitostí.

7.3 Oprávněný tímto zmocňuje povinného k podání návrhu na vklad práva služebnosti do katastru nemovitostí, jeho zpětvzetí nebo zúžení a všem dalším úkonům týkajícím se tohoto katastrálního řízení. Povinný zmocnění podle předchozí věty přijímá.

Čl. 8. Společná a závěrečná ustanovení

- 8.1 Neplatnost nebo nevynutitelnost některého ustanovení této smlouvy nemá za následek neplatnost nebo nevynutitelnost ostatních ustanovení. Smluvní strany vyvinou veškeré úsilí, aby dotčená ustanovení nahradily ustanovením platným a vynutitelným, které svým smyslem a účelem v nejvyšší možné míře odpovídá dotčenému ustanovení.
- 8.2 Smlouvu lze měnit dohodou smluvních stran v písemné formě v listinné podobě.
- 8.3 Smlouva je vyhotovena v šesti stejnopisech, z nichž každý má platnost originálu. Povinný obdrží tři stejnopisy, oprávněný obdrží dva stejnopisy. Jeden stejnopis je určen pro podání návrhu na vklad práva služebnosti do katastru nemovitostí.
- 8.4 Statutární město Brno je při nakládání s veřejnými prostředky povinno dodržovat ustanovení zákona 106/1999 Sb., o svobodném přístupu k informacím, ve znění pozdějších předpisů (zejména § 9 odst. 2).
- 8.5 Smlouva je uzavřena dnem podpisu smluvních stran a tímto dnem nabývá platnosti.
- 8.6 Tato smlouva podléhá uveřejnění dle zákona č. 340/2015 Sb., o zvláštních podmínkách účinnosti některých smluv, uveřejňování těchto smluv a o registru smluv, ve znění pozdějších předpisů.
- 8.7 Tato smlouva nabývá účinnosti dnem jejího uveřejnění prostřednictvím registru smluv postupem dle zákona č. 340/2015 Sb., o zvláštních podmínkách účinnosti některých smluv, uveřejňování těchto smluv a o registru smluv (zákon o registru smluv), ve znění pozdějších předpisů.
- 8.8 Strany se dohodly, že tuto smlouvu zašle k uveřejnění v registru smluv povinný.
- 8.9 Oprávněný prohlašuje, že údaje uvedené v této smlouvě nejsou předmětem jeho obchodního tajemství.
- 8.10 Oprávněný prohlašuje, že údaje uvedené v této smlouvě nejsou informacemi požívajícími ochrany důvěrnosti jeho majetkových poměrů.
- 8.11 Oprávněný jako účastník smluvního vztahu dle této smlouvy tímto potvrzuje, že byl v okamžiku získání osobních údajů statutárním městem Brnem seznámen s informacemi o zpracování osobních údajů pro účely splnění práv a povinností dle této smlouvy. Bližší informace o zpracování osobních údajů poskytuje statutární město Brno na svých internetových stránkách www.brno.cz/gdpr/.
- 8.12 Dle obecného nařízení Evropského parlamentu a Rady (EU) 2016/679, o ochraně fyzických osob v souvislosti se zpracováním osobních údajů a o volném pohybu těchto údajů a o zrušení směrnice 95/46/ES, a souvisejících právních předpisů, v rámci informační povinnosti o zpracování osobních údajů povinný informuje, že na stránce www.brno.cz/GDPR je zveřejněna informace o nakládání s osobními údaji.
- 8.13 Smluvní strany prohlašují, že si smlouvu přečetly, jejímu obsahu rozumějí, smlouva nebyla uzavřena v tísní, ani za nápadně nevýhodných podmínek a na důkaz souhlasu s výše uvedeným textem připojují své podpisy.

Doložka

dle ust. § 41, odst. 1 zákona č. 128/2000 Sb., o obcích (obecní zřízení), ve znění pozdějších předpisů

Podmínky této smlouvy byly schváleny Radou města Brna na R6/137. schůzi konané dne 30.4.2014, na R7/013. schůzi konané dne 10.3.2015, na R7/076. schůzi konané dne 30.8.2016, na R7/118. schůzi konané dne 30.5.2017 a na R7/133. schůzi konané dne 19.9.2017 a na R9/007. schůzi konané dne 30.11.2022.

V Brně dne - 9. 01. 2024

Za povinného



.....
Ing. Tomáš Pivec
vedoucí Odboru investičního
Magistrátu města Brna

V Brně dne 13. 11. 2023

Za oprávněného

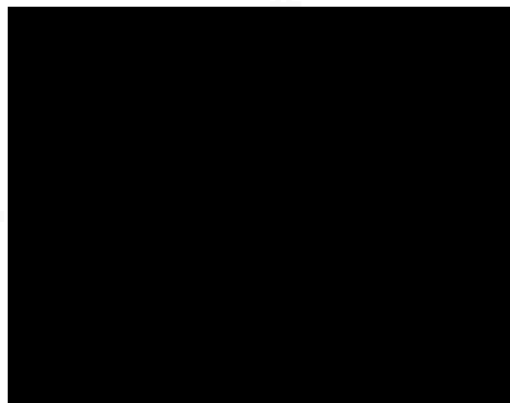
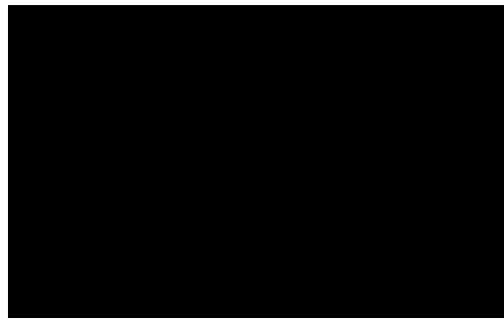

VÝKAZ DOSAVADNÍHO A NOVÉHO STAVU ÚDAJŮ KATASTRU NEMOVITOSTÍ

Dosavadní stav				Nový stav													
Číslo pozemku parc. číslem	Výměra parcely		Druh pozemku	Označení pozemku parc. číslem	Výměra parcely		Druh pozemku	Typ stavby	Způsob využití	Způsob určení výměr	Porovnání se stavem evidence právních vztahů						
	ha	m ²	Způsob využití		ha	m ²	Způsob využití	Způsob využití			Díl přechází z pozemku označeného v		Číslo listu vlastnictví	Výměra dílu		Označení dílu	
			katastru nemovitosti								dřívější poz. evidenci	ha		m ²			
7677											7677		10001				
7678											7678		10001				
7688											7688		10001				
7696											7696		10001				
7701											7701		10001				
7703											7703		10001				
7711											7711		10001				
7724/1											7724/1		10001				

Oprávněný: dle listin

Druh věcného břemene: dle listin

Seznam souřadnic (S-JTSK)
Číslo bodu Souřadnice pro zápis do KN
Y X Kód kv.

965-422	592555.78	1160384.50	3
965-424	592537.84	1160383.65	3
1	592689.84	1160389.21	3
2	592690.05	1160389.21	3
3	592681.03	1160387.01	3
4	592690.91	1160387.00	3
5	592688.54	1160383.93	3
6	592688.75	1160388.33	3
7	592690.73	1160383.12	3
8	592690.14	1160382.30	3
9	592683.14	1160380.79	3
10	592683.73	1160378.56	3
11	592677.49	1160380.86	3
12	592677.45	1160378.54	3
13	592644.21	1160381.56	3
14	592643.13	1160379.47	3
15	592608.90	1160382.54	3
16	592642.15	1160381.72	3
17	592607.80	1160380.45	3
18	592555.93	1160384.07	3
19	592606.84	1160382.70	3
20	592564.86	1160384.15	3
21	592545.64	1160384.96	3
22	592547.75	1160384.80	3
23	592547.63	1160382.59	3
24	592545.42	1160382.75	3
25	592533.13	1160386.44	3
26	592501.51	1160390.41	3
27	592527.09	1160387.18	3
28	592482.83	1160392.98	3
29	592501.22	1160388.21	3
30	592482.46	1160390.79	3
31	592475.26	1160394.53	3
32	592472.86	1160392.75	3
33	592475.50	1160397.00	3
34	592473.08	1160395.05	3
35	592471.82	1160397.43	3
36	592471.56	1160395.22	3
37	592691.01	1160389.86	3

Seznam souřadnic (S-JTSK)
Číslo bodu Souřadnice pro zápis do KN
Y X Kód kv.

38	592692.19	1160388.12	3
39	592691.02	1160387.33	3
40	592689.84	1160389.07	3
41	592642.32	1160390.70	3
42	592642.46	1160392.46	3
43	592644.51	1160392.30	3
44	592644.38	1160390.60	3
45	592603.25	1160391.54	3
46	592603.57	1160393.44	3
47	592605.60	1160393.08	3
48	592605.63	1160393.29	3
49	592607.16	1160391.00	3
50	592609.34	1160392.78	3
51	592606.85	1160383.04	3
52	592608.91	1160382.99	3
53	592565.13	1160386.47	3
54	592566.54	1160394.59	3
55	592568.57	1160394.24	3
56	592567.17	1160386.18	3
57	592532.24	1160393.78	3
58	592530.16	1160398.33	3
59	592532.03	1160399.18	3
60	592534.37	1160394.06	3
61	592531.07	1160386.63	3
62	592475.74	1160394.43	6
63	592475.31	1160395.01	6
64	592474.52	1160397.11	6
65	592541.78	1160385.42	3
66	592592.27	1160383.20	3
67	592591.00	1160383.24	3
68	592642.16	1160382.21	3
69	592644.22	1160382.17	3
70	592690.78	1160384.29	6
71	592685.77	1160382.90	6
72	592685.69	1160379.70	6

GEOMETRICKÝ PLÁN pro vymezení rozsahu věcného břemene k části pozemku	Geometrický plán ověřil úředně oprávněný zeměměřický inženýr:	Stejnopis ověřil úředně oprávněný zeměměřický inženýr:
	Jméno, příjmení: [REDAKCE]	Jméno, příjmení: [REDAKCE]
	Číslo položky seznamu úředně oprávněných zeměměřických inženýrů: [REDAKCE]	Číslo položky seznamu úředně oprávněných zeměměřických inženýrů: [REDAKCE]
	Dne: 24. srpna 2023 Číslo: 4112/2023	Dne: 3.11.2023 Číslo: 5306/2023
Nálezitostní a přesnostní odpovídá právním předpisům.	Tento stejnopis odpovídá geometrickému plánu v elektronické podobě uloženému v dokumentaci katastrálního úřadu.	
Vyhotovitel: ADITIS Rokytnova 2667/20 615 00 Brno IČO: 26290821 www.aditis.cz	Katastrální úřad souhlasí s očíslováním parcel.	
Číslo plánu: 6552-5774/2023	Ověření stejnopisu geometrického plánu v listinné podobě.	
Okres: Brno-město	[REDAKCE]	
Obec: Brno	KÚ pro Jihomoravský kraj	
Kat. území: Líšeň	KP Brno-město	
Mapový list: Brno 6-0/11, 7-0/22	PGP-1657/2023-702	
Dosavadním vlastníkům pozemků byla poskytnuta možnost seznámit se v terénu s průběhem navrhovaných nových hranic, které byly označeny předepsaným způsobem.	2023.08.29 13:37:59 +02'00'	

4470

1

7554/1

1 2 3

7724/1

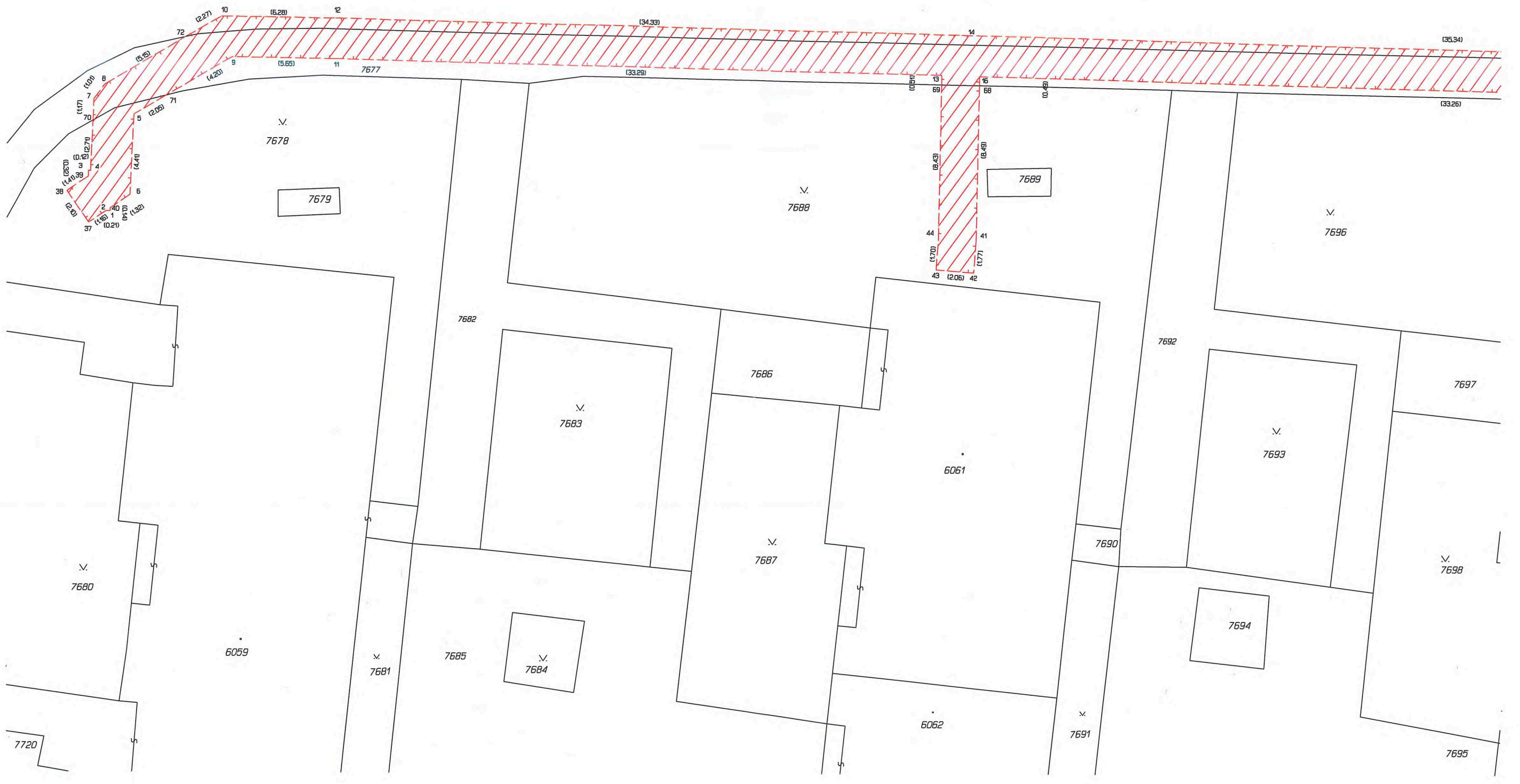

7720

7695

2

1 2 3

7555

7554/1

7724/1



(35.34)

7677

(60.21)

(33.26)

(0.35)

(0.34)

(14.58)

66 (1.27)

67 (1.27)

(24.08)

(2.12)

55 (2.12)

56 (2.12)

58 (2.34)

20 (2.34)

(9.09)

865-422

(8.04)

23 (2.22)

24 (7.53)

(7.53)

965-424

(8.71)

22 (2.12)

21 (3.89)

55 (3.89)

v.

7696

v.

7703

v.

7711

7697

7701

7704

v.

7702

6063

7699

6065

7710

v.

7698

v.

7705

7708

7713

7706

v.

7712

6067

7695

v.

7700

v.

7714

6064

7707

6066

v.

7709

7715

v.

7714

v.

7720

v.

7720

7716

6068

3

1 2 3

v.
7554/1

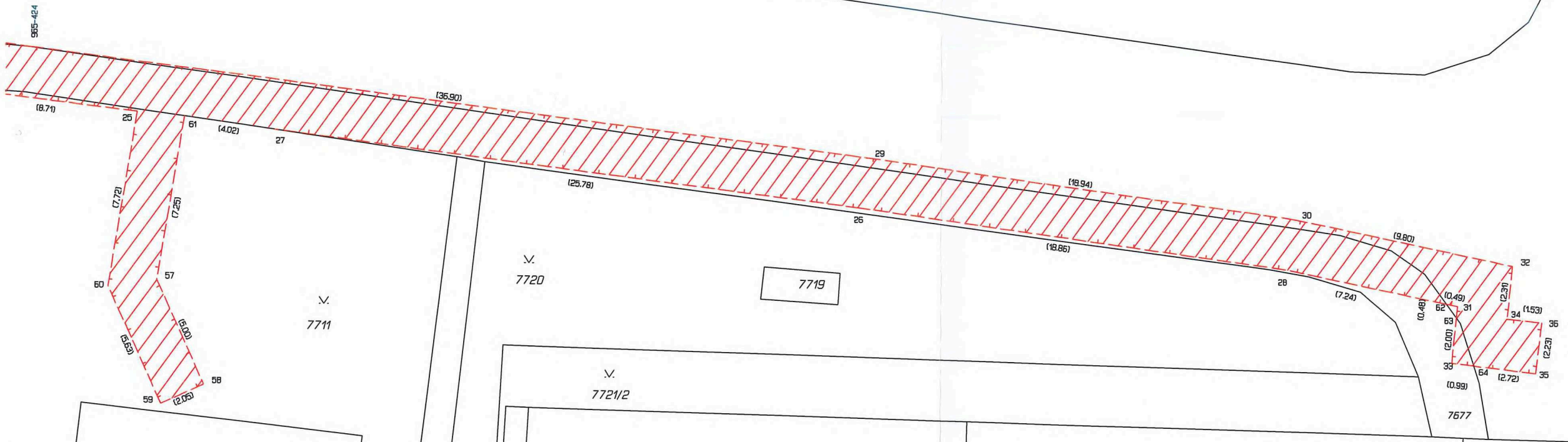
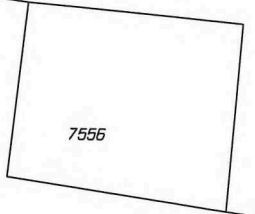
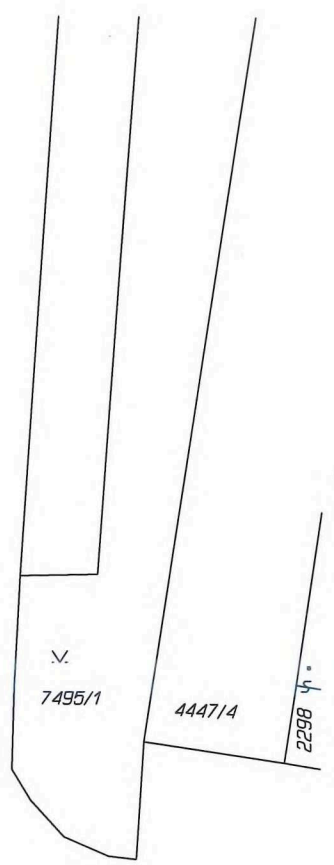
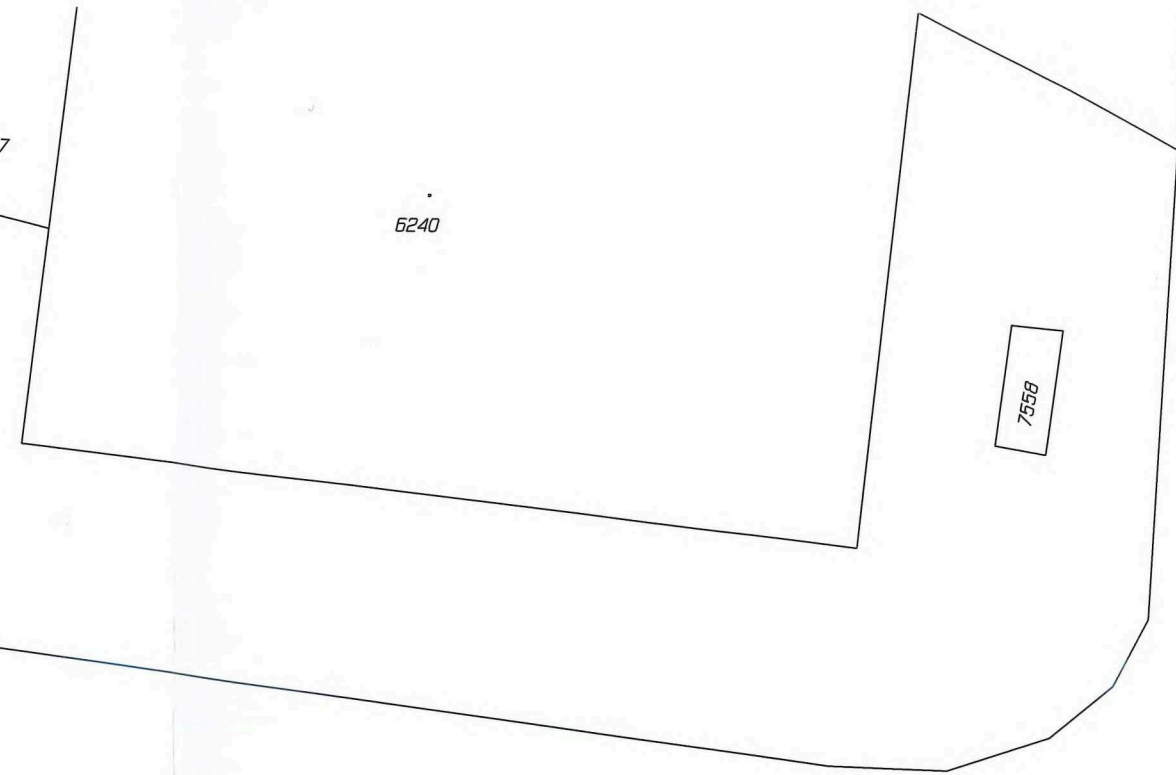
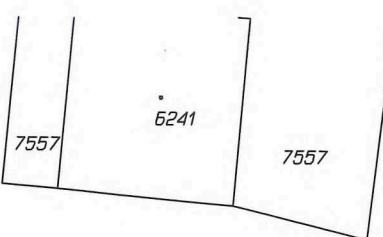

7724/1

