



Provozovatel: Městské služby Ústí nad Labem, příspěvková organizace
sídlo: Panská 1700/23, 400 01 Ústí nad Labem
zastoupený: [REDACTED]
zaměstnanec pronajímatele oprávněný k jednání ve věcech technických: [REDACTED]
IČ: 71238301
DIČ: CZ71238301
bankovní spojení: [REDACTED]
č. účtu: [REDACTED]
datová schránka: 9fgk5zv
Organizace zapsaná v obchodním rejstříku u Krajského soudu v Ústí nad Labem, oddíl Pr, vložka 739,

na straně jedné

a

Objednatel: Gymnázium, Ústí nad Labem, Jateční 22, příspěvková organizace
sídlo: Jateční 243/22, 400 01 Ústí nad Labem
zastoupený: [REDACTED]
IČ: 44555423
DIČ: CZ44555423
bankovní spojení: [REDACTED]
č. účtu: [REDACTED]
datová schránka: pgww742

na straně druhé

uzavírají podle zákona č. 89/2012 Sb., občanský zákoník, v platném znění, na základě smluvních cen smlouvu o využití sportovního zařízení - bazénů Plavecké haly Klíše, ve správě Městských služeb Ústí nad Labem, příspěvkové organizace, Panská 1700/23, 400 01 Ústí nad Labem za účelem provozování

tělovýchovné činnosti.

Smlouva je uzavřena v souladu s podmínkami zřizovací listiny vydané Statutárním městem Ústí nad Labem v platném znění, kterou byl předmět využití svěřen provozovateli do správy a na základě které je provozovatel oprávněn jednat za vlastníka.

I. Předmět smlouvy

1. Provozovatel přenechává objednateli k využití celý bazén 50 m v Plaveckém areálu Klíše, U Koupaliště 575/11, 400 01 Ústí nad Labem – budova č. p. 575, umístěná na parc. č. 1883/2, zapsané na LV č. 1 u Katastrálního úřadu pro Ústecký kraj, katastrální pracoviště Ústí nad Labem, v k. ú. Klíše, obec Ústí nad Labem, část obce Klíše, který je ve správě Městských služeb Ústí nad Labem, příspěvkové organizace, Panská 1700/23, Ústí nad Labem, za účelem provozování tělovýchovné činnosti, tj. plavání, v termínech a v rozsahu uvedeném v příloze č. 1 této smlouvy.

II. Práva a povinnosti smluvních stran

1. Provozovatel se zavazuje umožnit přístup do šaten osobám objednatele 15 minut před zahájením sjednané doby využití.
2. Objednatel je povinen využívat předmět využití k účelu, ke kterému mu byl podle čl. č. I. bod 1 této smlouvy přenechán k využívání. Objednatel není oprávněn ke vstupu do parní sauny.

3. Objednatel je povinen dodržovat všechny platné hygienické, bezpečnostní a požární předpisy, provozní a návštěvní řád Plaveckého areálu Klíše.
4. Objednatel je povinen přesně dodržovat dobu smluvně vyhrazenou výše uvedené činnosti. Prostory bazénu Plaveckého areálu Klíše musí být opuštěny všemi osobami objednatele ihned po skončení sjednané doby využívání.
5. Odpovědnost provozovatele a objednatele za případné škody se řídí platnými právními předpisy.
6. V případě, že v prostorách přenechaných k využívání a v době, kdy je objednatel oprávněn využívat bazén podle této smlouvy, bude Statutární město Ústí nad Labem jakožto vlastník objektu, konat akci, o které provozovatel v době uzavření této smlouvy neměl vědomost, objednatel souhlasí s tím, že po tuto dobu není předmět smlouvy oprávněn využívat. Provozovatel oznámí objednateli tuto skutečnost písemně nejméně 10 dnů před konáním této akce. V případě, že objednatel požádá o náhradní termín za takto zmařenou dobu využívání a dovolí-li to provozní podmínky, provozovatel a objednatel tento náhradní termín sjednají písemně. Za provozovatele je k tomuto úkonu oprávněn zaměstnanec provozovatele, oprávněný k jednání ve věcech technických a administrativních.
7. Objednatel je povinen zajistit si odborný dohled nad osobami provozujícími tělovýchovnou činnost v bazénu v objektu Plaveckého areálu Klíše.
8. V případě zájmu si objednatel písemně objedná odborný dozor u provozovatele, přičemž cena se sjednává podle platného ceníku Městských služeb Ústí nad Labem, příspěvkové organizace v době realizace objednávky, a to ve výši **300,00 Kč bez DPH** za 1 hodinu, plnění osvobozeno od DPH dle § 61 písm. d) zákona o DPH. Za provozovatele je k tomuto úkonu oprávněn zaměstnanec provozovatele, oprávněný k jednání ve věcech technických a administrativních.
9. Vznikne-li v důsledku využití bazénu a šaten provozovateli škoda v objektu Plavecké haly Klíše činností objednatele nebo osob, které se v objektu plavecké haly pohybují s vědomím objednatele, je tento povinen do 5 dnů škodu odstranit, pokud se strany nedohodnou na jiném termínu odstranění nebo jinak. V případě nedodržení termínu bude oprava provedena provozovatelem na náklady objednatele, který je povinen uhradit je na základě faktury splatné do 15 dnů ode dne vystavení na účet výše uvedeného provozovatele.

III. Platební podmínky

1. Za využití předmětu využití dle čl. I. této smlouvy bude objednatel hradit provozovateli částku **ve výši 2.300,00 Kč bez DPH za 1 hodinu využití bazénu**, plnění osvobozeno od DPH dle § 61 písm. d) zákona o DPH. Dále bude účtován poplatek **120,00 Kč bez DPH**, plnění osvobozeno od DPH dle § 61 písm. d) zákona o DPH, za instalaci jednoho plovoucího řetězu – pouze v případě, že bude nutné řetězy instalovat.
2. Celková částka za využití předmětu využití bude hrazena měsíčně na základě faktury provozovatele splatné do 15 dnů od jejího vystavení a objednatel se zavazuje ji uhradit na účet provozovatele uvedený v záhlaví této smlouvy. V případě, že bude objednatel po předchozím písemném odsouhlasení provozovatelem využívat bazén nad smluvený rámec, uhradí provozovateli cenu dle platného ceníku na základě faktury provozovatele splatné do 15 dnů od jejího vystavení a objednatel se zavazuje uhradit ji na účet výše uvedeného provozovatele.
3. V případě, že se objednatel písemně nejdéle jeden týden dopředu řádně neomluví na emailové adrese: [redacted] a nevyužije smluvené doby využívání bazénu, uhradí provozovateli 100% z částky za využití bazénu v rozsahu stanoveném v čl. I. odst. 1., tj. **2.300,00 Kč bez DPH za 1 hodinu využití bazénu**, plnění osvobozeno od DPH dle § 61 písm. d) zákona o DPH.
4. Ocitne-li se objednatel v prodlení s úhradou celkové částky za využití předmětu využití, má provozovatel právo požadovat po objednateli zaplacení smluvní pokuty ve výši 0,1% z dlužné částky za každý den prodlení. Smluvní strany sjednávají, že provozovatel má právo na náhradu škody vzniklé z porušení povinnosti, ke kterému se smluvní pokuta vztahuje i po jejím zaplacení. Smluvní pokuta je splatná do 5 dnů ode dne doručení výzvy provozovatele k jejímu uhrazení objednateli.

IV. Ostatní ujednání

1. Tato smlouva se uzavírá **na dobu určitou od 15. 9. 2023 do 7. 6. 2024**.
2. Tato smlouva zaniká uplynutím sjednané doby určité.
3. Před uplynutím sjednané doby určité může být tato smlouva ukončena dohodou smluvních stran nebo výpovědí.
4. V případě, že objednatel poruší své povinnosti sjednané v čl. II. odst. 2. až 4. a 7. nebo se ocitne v prodlení se zaplacením jakékoli platby dle této smlouvy delším než 10 dnů ode dne její splatnosti, má provozovatel

právo tuto smlouvu vypovědět. Výpovědní lhůta činí 7 dní a počíná běžet dnem následujícím po dni doručení výpovědi objednateli.

5. Pro doručování písemností smluvní strany sjednávají, že v případě, že si objednatel poštovní zásilku nevyzvedne nebo odmítne převzít, pokud mu byla zaslána na adresu (sídlo) uvedenou v této smlouvě a pokud provozovateli nesdělí prokazatelně písemně změnu své adresy (sídla) uvedené v této smlouvě, poštovní zásilka se považuje za doručenou, třetí den po jejím odeslání na adresu (sídlo) uvedenou v této smlouvě, event. provozovateli prokazatelně oznámenou.
6. Všechny změny a doplňky k této smlouvě musí být vyhotoveny písemnou formou, v podobě pořadově číslovaných dodatků a odsouhlaseny oběma smluvními stranami.
7. Smluvní strany svým podpisem potvrzují, že dávají souhlas ke zpracování osobních dat dle zákona č. 110/2019 Sb., v platném znění, za účelem zajištění komplexních služeb poskytovaných provozovatelem a týkajících se smluvního vztahu. Souhlas je udělen na dobu určitou do **30.6.2024**.

V. Závěrečné ustanovení

1. Skutečnosti touto smlouvou neupravené, které se ukáží jako podstatné pro plnění smluvního vztahu, budou smluvními stranami projednány a v souladu s článkem IV. odst. 6. zformulovány do dodatku této smlouvy.
2. Smluvní strany se dohodly, že pronajímatel v souladu se zákonem č. 340/2015 Sb., o zvláštních podmínkách účinnosti některých smluv, uveřejňování těchto smluv a registru smluv, v platném znění, provede uveřejnění této smlouvy v registru smluv.
3. Tato smlouva je určitým a vážným projevem svobodné vůle obou smluvních stran, je vyhotovena v jednom stejnopise pro každou smluvní stranu. Obě mají platnost originálu.

V Ústí nad Labem dne

V Ústí nad Labem dne

Provozovatel:

Objednatel:

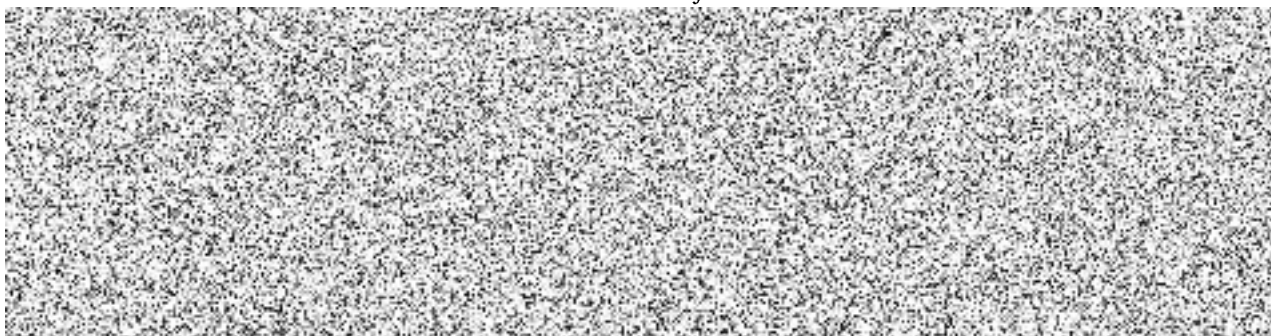

	DATUM	ČAS			DATUM	ČAS	
1. pololetí	15.9.	7:30 - 8:15	8:15 - 9:00	2. pololetí	9.2.	7:30 - 8:15	8:15 - 9:00
	22.9.	7:30 - 8:15	8:15 - 9:00		16.2.	7:30 - 8:15	8:15 - 9:00
	6.10.	7:30 - 8:15	8:15 - 9:00		23.2.	7:30 - 8:15	8:15 - 9:00
	13.10.	7:30 - 8:15	8:15 - 9:00		1.3.	7:30 - 8:15	8:15 - 9:00
	20.10.	7:30 - 8:15	8:15 - 9:00		15.3.	7:30 - 8:15	8:15 - 9:00
	3.11.	7:30 - 8:15	8:15 - 9:00		22.3.	7:30 - 8:15	8:15 - 9:00
	10.11.	7:30 - 8:15	8:15 - 9:00		5.4.	7:30 - 8:15	8:15 - 9:00
	24.11.	7:30 - 8:15	8:15 - 9:00		12.4.	7:30 - 8:15	8:15 - 9:00
	1.12.	7:30 - 8:15	8:15 - 9:00		19.4.	7:30 - 8:15	8:15 - 9:00
	8.12.	7:30 - 8:15	8:15 - 9:00		26.4.	7:30 - 8:15	8:15 - 9:00
	15.12.	7:30 - 8:15	8:15 - 9:00		3.5.	7:30 - 8:15	8:15 - 9:00
	5.1.	7:30 - 8:15	8:15 - 9:00		10.5.	7:30 - 8:15	8:15 - 9:00
	12.1.	7:30 - 8:15	8:15 - 9:00		17.5.	7:30 - 8:15	8:15 - 9:00
	19.1.	7:30 - 8:15	8:15 - 9:00		24.5.	7:30 - 8:15	8:15 - 9:00
				31.5.	7:30 - 8:15	8:15 - 9:00	
				7.6.	7:30 - 8:15	8:15 - 9:00	