

# MĚSTSKÝ ÚŘAD ŠLAPANICE

Masarykovo náměstí 100/7, 664 51 Šlapanice  
pracoviště Opuštěná 9/2, 656 70 Brno  
odbor životního prostředí

Váš dopis značky/ze dne: /25.09.2023  
Číslo jednací: Čj. SLP-OŽP/78466-23/MUS  
Spisová značka: Sp. SLP-OŽP/16358-2023/MUS  
Vyřizuje/linka: I [REDACTED]  
E-mail: [REDACTED]  
V Brně dne: 22.11.2023  
Datová schránka: 2xfbbgj

MĚSTSKÝ ÚŘAD ŠLAPANICE  
rozhodnutí nabylo právní  
moci ke dni 08.12.2023

## ROZHODNUTÍ

Městský úřad Šlapanice, odbor životního prostředí jako věcně a místně příslušný orgán státní správy ve smyslu §§ 66 a 109 odst. 3 písm. b) zákona č.128/2000 Sb., o obcích, v platném znění, a § 48 odst. 1 písm. d) zákona č. 289/1995 Sb., o lesích a o změně a doplnění některých zákonů (lesní zákon) v platném znění

### 1. povoluje

společnosti HUTIRA – OMICE, s. r. o., Vintrova 298/29, 664 41 Popůvky, IČ 25597345 k akci „Sanace a rekultivace prostoru při SV hranici dobývacího prostoru ev. č. 7 0836 Omice, poškozeného v důsledku těžební činnosti v kamenolomu“ dočasné odnětí částí pozemků určených k plnění funkcí lesa

katastrální území	pozemek p. č. podle KN	pozemek p. č. podle GP	plocha odnětí (m <sup>2</sup> )	doba odnětí	vlastník
Omice	1532/12	1532/15	8	01.11.2023 – 31.12.2035	Obec Omice, Tetčická 51, 66441 Omice, IČ00488232
		1532/16	74		
	1523/1	1523/18	145		ČR - Lesy České republiky, s. p., Přemyslova 1106/19, Nový Hradec Králové, 400 08 Hradec Králové, IČ 42196451
	1524/11	1524/15	320		
	1532/1	1532/13	6887		
		1532/14	3		
	1532/9	1532/17	123		

### 2. stanovuje

společnosti HUTIRA – OMICE, s. r. o., Vintrova 298/29, 664 41 Popůvky, IČ 25597345 podle ustanovení § 17 odst. 1 lesního zákona roční poplatek za dočasné odnětí částí lesních pozemků plnění funkcí lesa na ploše **0,7560 ha** ve výši **9808,51 Kč** (slovy: devět tisíc osm set osm korun českých a padesát jedna haléřů).

### 3. stanovuje

společnosti HUTIRA – OMICE, s. r. o., Vintrovna 298/29, 664 41 Popůvky, IČ 25597345 podle § 16 odst. 2 písm. f) lesního zákona, následující podmínky, za kterých se odnětí povoluje:

- a) Hranice dočasného odnětí budou v terénu řádně vytyčeny, vyznačeny a odsouhlaseny se zástupcem vlastníka lesa před zahájením odlesnění.
- b) Za hranicí dočasného odnětí pozemků určených k plnění funkcí lesa nebude umístěno žádné zařízení ani nebude ukládán žádný materiál nebo odpady.
- c) Při vzniku případných škod na lese bezprostředně činit potřebná opatření k jejich minimalizaci.
- d) Po skončení doby odnětí bude provedena technická a biologická rekultivace včetně zalesnění v součinnosti s vlastníkem lesa.

#### Účastníci řízení:

##### podle § 27 odst. 1 správního řádu:

- HUTIRA – OMICE, s. r. o., Vintrovna 298/29, 664 41 Popůvky, IČ 25597345

##### podle § 27 odst. 2 správního řádu:

- Lesy České republiky, s. p., Přemyslova 1106/19, Nový Hradec Králové, 400 08 Hradec Králové, IČ 42196451
- Obec Omice, Tetčická 51, 664 41 Omice, IČ 00488232

#### Odůvodnění:

Rozhodnutí o odnětí pozemků plnění funkcí lesa je výjimkou ze zákazu využívat tyto pozemky k jiným účelům.

Městský úřad Šlapanice, odbor životního prostředí obdržel dne 25. září 2023 žádost od společnosti HUTIRA – OMICE, s. r. o., Vintrovna 298/29, 664 41 Popůvky, IČ 25597345 o dočasné odnětí pozemků určených k plnění funkcí lesa (PUPFL) podle geometrického plánu č. 915-33/2023 ze dne 25.04.2023 p. č. 1523/18, 1524/15, 1532/13, 1532/14, 1532/17, 1532/15, 1532/16 v k. ú. Omice z důvodu sanace a rekultivace prostoru při SV hranici dobývacího prostoru ev. č. 7 0836 Omice poškozeného v důsledku těžební činnosti v kamenolomu.

Jedná se o sanaci a následnou rekultivaci poruch - zátrhů na lesních pozemcích, které vznikly v souvislosti s těžební činností v přilehlém lomu a v současnosti neumožňují řádné lesnické obhospodařování.

Dne 19. října 2023 proběhlo na místě samém jednání mezi zástupci společností HUTIRA – OMICE, s. r. o., Lesy České republiky, s. p., LZ Židlochovice a zdejším orgánem státní správy lesů, na kterém byly dohodnuty a zaprotokolovány konkrétní dotčené lesní pozemky, doba dočasného odnětí a aktualizace znaleckého posudku.

Zdejší správní orgán zahájil řízení o dočasném odnětí pozemků určených k plnění funkcí lesa dopisem č. j. OŽP-ČJ/78467-23/MUS, spisová značka Sp. SLP-OŽP/16358-2023/MUS dne 01.11.2023 a současně stanovil lhůtu do 10. listopadu 2023, ve které se mohou účastníci řízení vyjádřit k podkladům rozhodnutí. Správní orgán má za to, že lhůta byla dostatečná k opatření všech nezbytných podkladů pro vyjádření a pro případné seznámení účastníka se spisem, ale současně tato lhůta nezpůsobila zbytečné průtahy v řízení, nebyl ohrožen účel řízení ani rovnost jeho účastníků

Správní orgán vycházel z následujících podkladů:

- Žádost o dočasné odnětí pozemků určených k plnění funkcí lesa
- Vyjádření obce Omice s č. j. 14/09/23 ze dne 14.09.2023
- Vyjádření Lesů České republiky, s. p., Přemyslova 1106/19, Nový Hradec Králové, 400 08 Hradec Králové, IČ 42196451, LZ Židlochovice č. j. LCR004/010782/2022 ze dne 23.11.2022
- Geometrický plán č. 915-33/2023 ze dne 25.04.2023 od OGIS, s. r. o., Zastávka u Brna
- Znalecký posudek č. 1726/2023 od [REDAKCE], Slavkovská 592, 685 01 Bučovice ze dne 29.10.2023
- Nahlížení do KN - Informace o parcelách
- Katastrální situace s leteckým snímkem
- Protokol MěÚ Šlapanice, odboru životního prostředí z jednání na místě ze dne 19.10.2023
- Výpočet poplatku za odnětí

### Výpočet poplatku za odnětí lesních pozemků

Výpočet poplatku za dočasné odnětí lesních pozemků byl stanoven na základě Přílohy č. 1 lesního zákona podle vzorce:

$$OLP = PP \cdot CD \cdot f \text{ (Kč ha}^{-1}\text{)}$$

OLP - poplatek za odnětí lesních pozemků

PP - průměrná roční potenciální produkce lesů v České republice v m<sup>3</sup> ha<sup>-1</sup> (6,3 m<sup>3</sup> ha<sup>-1</sup>)

CD - průměrná cena dřeva na odvozním místě v Kč za m<sup>3</sup> (CD = 1471 Kč za m<sup>3</sup>)

f - faktor ekologické váhy lesa (les hospodářský f = 1,4)

$$OLP = 6,3 \cdot 1471 \cdot 1,4 \cdot 0,7560$$

$$OLP = 9808,51 \text{ Kč/rok}$$

$$OLP \text{ (XI. - XII. 2023)} = \underline{1634,75 \text{ Kč}}$$

$$OLP \text{ (2024 - 2035)} = \underline{9808,51 \text{ Kč}}$$

Poplatek za dočasné odnětí PUPFL se platí každoročně podle sazby za první poplatek a to nejpozději do konce kalendářního roku, v němž odnětí trvá u Celního úřadu pro Jihomoravský kraj se sídlem Koliště 634/17, 602 00 Brno, detašované pracoviště CÚ Řípská 1125/9, Brno. V případě, že se odnětí uskuteční nebo bude ukončeno v průběhu kalendářního roku, stanoví se poplatek ve výši jedné dvanáctiny roční částky za každý i započatý měsíc.

**číslo účtu dočasné odnětí: 8758-17721621/0710**

konstantní symbol: bezhotovostní platba – 1148, peněžní poukázkou - 1149

variabilní symbol: IČ plátce

Celní úřad přerozdělí poplatek podle § 17 odst. 4 lesního zákona tak, že připadne 40 % příslušné obci a 60 % Státnímu fondu životního prostředí.

Správní orgán žádost posoudil a shledal, že odnětí výše uvedených pozemků je nevyhnutelné z důvodu nutné sanace a následné rekultivace poruch - zátrhů na lesních pozemcích, které vznikly v souvislosti s těžební činností v přilehlém lomu a v současnosti neumožňují řádné lesnické obhospodařování, zároveň je respektován minimální zábor lesních pozemků. Realizací záměru nedojde k nevhodnému dělení lesa a nebude narušena síť lesních cest, meliorací a hrazení bystřin, případně jiných zařízení sloužící lesnímu hospodářství.

Vzhledem k výše uvedeným skutečnostem a k tomu, že žadatel předložil všechny potřebné podklady podle vyhlášky č. 77/1996 Sb., o náležitostech žádosti o odnětí nebo omezení a o podrobnostech o ochraně pozemků určených plnění funkcí lesa, vyhověl správní orgán žádosti v plném rozsahu tak, jak je uvedeno ve výrokové části tohoto rozhodnutí.

### **Poučení o odvolání:**

Proti tomuto rozhodnutí může účastník řízení podat podle ustanovení § 83 odst. 1 správního řádu odvolání, ve kterém uvede, v jakém rozsahu se rozhodnutí napadá a dále namítaný rozpor s právními předpisy nebo nesprávnost rozhodnutí nebo řízení, jež mu předcházelo, ve lhůtě 15 dnů ode dne jeho oznámení ke Krajskému úřadu Jihomoravského kraje podáním učiněným u Městského úřadu Šlapanice odboru životního prostředí. Odvolání se podává v počtu 2 stejnopisů. Nepodá-li účastník potřebný počet stejnopisů, vyhotoví je na jeho náklady Městský úřad Šlapanice. Podané odvolání má v souladu s ustanovením § 85 odst. 1 správního řádu odkladný účinek. Odvolání jen proti odůvodnění rozhodnutí je nepřipustné.

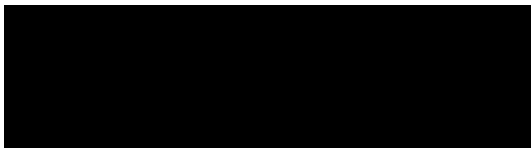

### **Příloha:**

- Geometrický plán č. 915-33/2023

### **Obdrží:**

- **účastníci řízení:**

HUTIRA – OMICE, s. r. o., Vintrovna 298/29, 664 41 Popůvky, IČ 25597345 - DS  
Lesy České republiky, s. p., Přemyslova 1106/19, Nový Hradec Králové, 400 08 Hradec Králové, IČ 42196451, LZ Židlochovice - DS  
Obec Omice, Tetčická 51, 664 41 Omice, IČ 00488232 - DS

- **ostatní na vědomí (po nabytí právní moci):**

ÚHÚL Brandýs nad Labem, Nábřežní 1326, 250 01 Brandýs nad Labem  
týká se: Pobočka Brno, Vrázova 1, Žabovřesky, 61600 Brno – DS

Celní úřad pro Jihomoravský kraj, Koliště 17, 602 00 Brno  
týká se: Detašované pracoviště CÚ, Řípská 1125/9, 627 00 Brno - DS

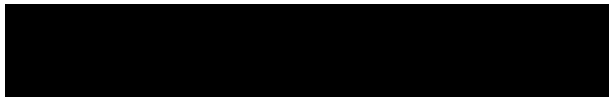

# VÝKAZ DOSAVADNÍHO A NOVÉHO STAVU ÚDAJŮ KATASTRU NEMOVITOSTÍ

Dosavadní stav				Nový stav											
Označení pozemku parcelním číslem	Výměra parcely		Druh pozemku Způsob využití	Označení pozemku parcelním číslem	Výměra parcely		Druh pozemku Způsob využití	Typ stavby Způsob využití	Isobab určení výměr	Porovnání se stavem evidence právních vztahů				Označení dílu	
	ha	m <sup>2</sup>			ha	m <sup>2</sup>				Díl přechází z pozemku označeného v		Číslo listu vlastnictví	Výměra dílu		
										katastru nemovitosti	dřívější poz.evidencí		ha		m <sup>2</sup>
1523/1	10	06	lesní poz.	1523/1	8	61	lesní poz.		0	1523/1		631	8	61	
				1523/18	1	45	lesní poz.		0	1523/1		631	1	45	
1524/11	8	57	lesní poz.	1524/11	8	54	lesní poz.		0	1524/11		631	8	54	58
				1524/15	3	20	lesní poz.		0	1524/11		631	3	20	
1532/1	11	15	lesní poz.	1532/1	10	46	lesní poz.		0	1532/1		631	10	46	93
				1532/13	68	87	lesní poz.		0	1532/1		631	68	87	
				1532/14	3		lesní poz.		0	1532/1		631		3	
1532/9	1	75	lesní poz.	1532/9	1	74	lesní poz.		0	1532/9		631	1	74	59
				1532/17	1	23	lesní poz.		0	1532/9		631	1	23	
1532/12	10	59	lesní poz.	1532/12	9	77	lesní poz.		0	1532/12		10001	9	77	
				1532/15	8		lesní poz.		0	1532/12		10001		8	
				1532/16	74		lesní poz.		0	1532/12		10001		74	
	21	70	08		21	70	08								

## Seznam souřadnic (S-JTSK)

Číslo bodu	Seznam souřadnic pro zápis do KN			Kód kvality	Poznámka
	Y	X			
123-114	609800.75	1163862.03		3	kolík
171-1	609911.05	1163388.16		3	
565-3112	609770.82	1163557.29		3	kolík
565-3118	609768.75	1163561.35		3	kolík
565-3303	609727.33	1163613.92		3	
565-3395	609706.30	1163581.36		3	kolík
565-3397	609705.96	1163578.79		3	kolík
619-1	609804.69	1163517.75		3	kolík
1	609717.03	1163692.84		3	plot
3	609686.64	1163675.44		3	plot
4	609730.73	1163698.64		3	plot
5	609687.43	1163658.46		3	plot
6	609695.02	1163630.64		3	plot
7	609704.41	1163603.53		3	plot
8	609716.39	1163583.08		3	plot
9	609726.25	1163573.50		3	plot
10	609739.28	1163571.53		3	plot
11	609758.70	1163559.60		3	plot
12	609776.21	1163544.26		3	plot
13	609791.70	1163512.55		3	plot
20	609796.80	1163848.68		3	kolík- 991 odst.5 vyhl.č.357/2013 Sb.
21	609788.23	1163854.95		3	kolík- 991 odst.5 vyhl.č.357/2013 Sb.
22	609745.94	1163712.06		3	kolík- 991 odst.5 vyhl.č.357/2013 Sb.
25	609724.00	1163575.69		3	kolík- 991 odst.5 vyhl.č.357/2013 Sb.
26	609734.92	1163572.19		3	kolík- 991 odst.5 vyhl.č.357/2013 Sb.
27	609741.79	1163569.99		3	kolík- 991 odst.5 vyhl.č.357/2013 Sb.
28	609752.66	1163563.31		3	kolík- 991 odst.5 vyhl.č.357/2013 Sb.
29	609789.70	1163516.64		3	
30	609794.77	1163512.11		3	
31	609811.27	1163509.73		3	kolík- 991 odst.5 vyhl.č.357/2013 Sb.

<h3 style="text-align: center;">GEOMETRICKÝ PLÁN</h3> <p style="text-align: center;">pro rozdělení pozemku</p>	Geometrický plán ověřil úředně oprávněný zeměměřický inženýr.	Stejnopis ověřil úředně oprávněný zeměměřický inženýr.
	[Redacted]	Jméno, příjmení: [Redacted]
	Číslo položky seznamu úředně oprávněných zeměměřických inženýrů: 2693 / 2014	Číslo položky seznamu úředně oprávněných zeměměřických inženýrů: 2686/2014
	Dne: 25.4.2023 číslo: 96/2023	Dne: 3.5.2023 číslo: 107/2023
Náležitosti a přesnosti odpovídá právním předpisům.	Tento stejnopis odpovídá geometrickému plánu v elektronické podobě uloženému v dokumentaci katastrálního úřadu.	
Katastrální úřad souhlasí očíslováním parcel.	Ověření stejnopisu geometrického plánu v listinné podobě.	
Číslo plánu: 915-33/2023	KÚ pro Jihomoravský kraj KP Brno-venkov [Redacted] PGP-1486/2023-703 2023.05.02 10:33:54 CEST	
Okres: Brno-venkov		
Obec: Omice		
Kat.území: Omice		
Mapový list: DKM-M.Krumlov 3-1/33		
Dosavadním vlastníkům pozemků byla poskytnuta možnost seznámit se v terénu a průběhem navrhovaných nových hranic, které byly označeny předepsaným způsobem.		

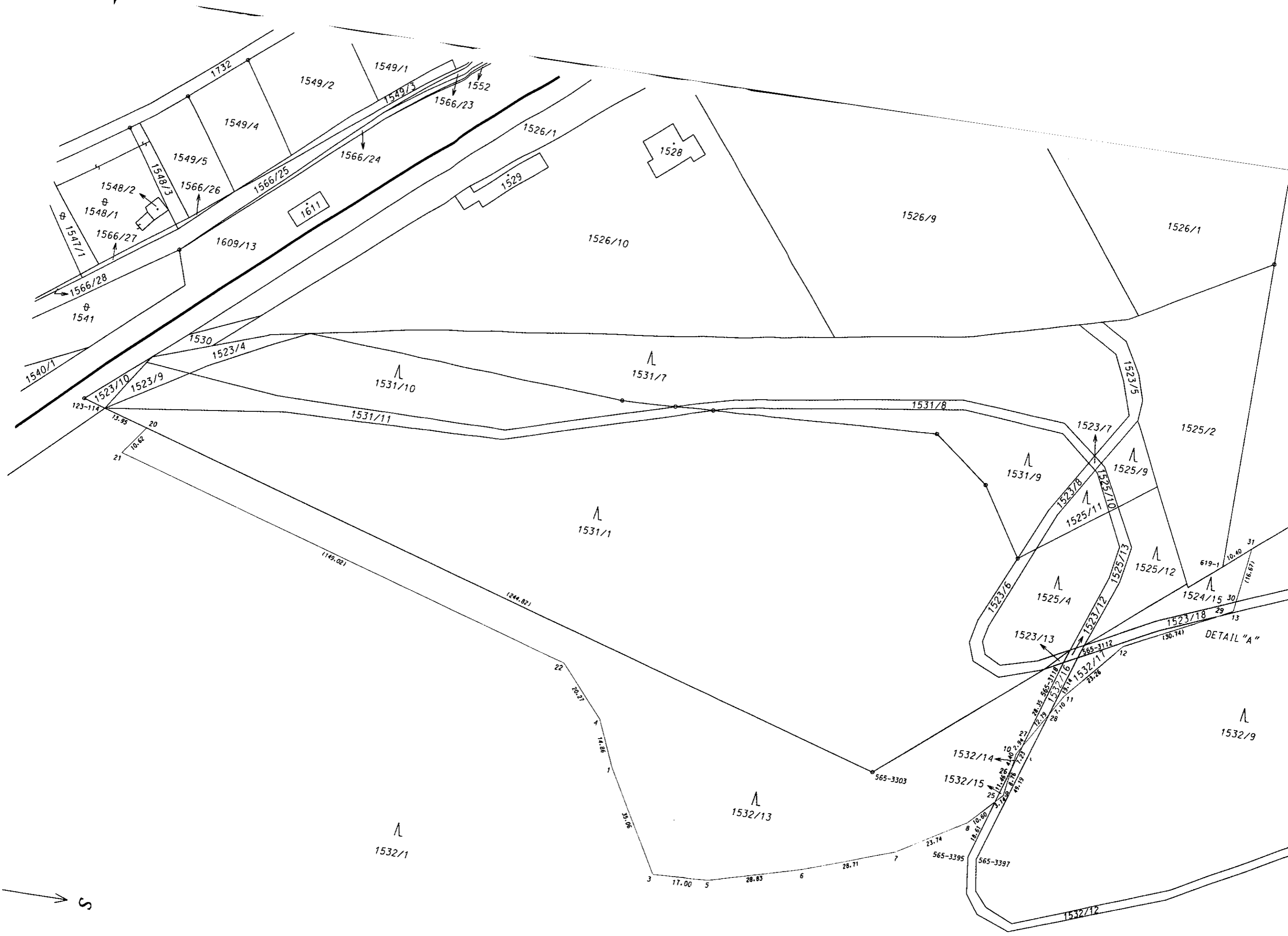

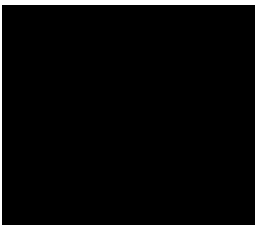

**STÁTNÍ BÁŇSKÁ SPRÁVA**  
**Obvodní báňský úřad v Brně**

V Brně dne 8.3.2002

č.j. 1342/02/IIvyř.

**POTVRZENÍ O ZAEVIDOVÁNÍ DOBÝVACÍHO PROSTORU**

Na základě žádosti organizace Ivo Hutira, Nádražní 234, 664 41 OMICE, IČ: 10555641 a smlouvy o převodu dobývacího prostoru níže uvedeného ze dne 8.3.2002 byl na organizaci

**HUTIRA-OMICE, s.r.o.**  
**Troubsko, Omice, kamenolom, PSČ 664 41**  
IČ: 25 59 73 45

převeden dobývací prostor

**OMICE**  
evidenční číslo 7 0836

nacházející se na katastrálním území: Omice

v okrese: Brno venkov

o plošném rozsahu: 0,0949520 km<sup>2</sup>

stanoven pro dobývání: rula

Dobývací prostor byl převeden na základě podané žádosti ze dne 1.3.2002, č. j. 1342/02, předchozího souhlasu č. 9/2002 Obvodního báňského úřadu v Brně k převedení dobývacího prostoru ze dne 4.3.2002, č.j. 1342/02 a na základě smlouvy o převodu dobývacího prostoru ze dne 8.3.2002.



P



Rozdělovník:

1. ██████████ Nádražní 234, 664 41 OMICE
2. HUTIRA-OMICE, s.r.o., Troubsko, Omice, kamenolom, PSČ 664 41
3. Krajský úřad - Jihomoravský kraj, Odbor životního prostředí a zemědělství, Žerotínovo nám. 3/5, 602 00 Brno
4. Okresní úřad Brno venkov, k rukám přednosta úřadu, referát životního prostředí, Moravské nám. 6, 601 70 Brno
5. Okresní úřad Brno venkov, k rukám přednosta úřadu, referát regionálního rozvoje, Moravské nám. 6, 601 70 Brno
6. Obecní úřad OMICE, k rukám pana starosty, 664 41 OMICE
7. Český báňský úřad v Praze, Kozí 4, PRAHA 1
8. Katastrální úřad Brno – venkov, náměstí 28. října 17, 602 00 Brno
9. Ministerstvo průmyslu a obchodu ČR, Na Františku 32, 110 15 PRAHA
10. Ministerstvo životního prostředí, odbor výkonu státní správy VII, Mezírka 1, 602 00 BRNO
11. GEOFOND ČR, odbor informací o nerostných surovinách, Kostelní 26, 170 06 PRAHA 7

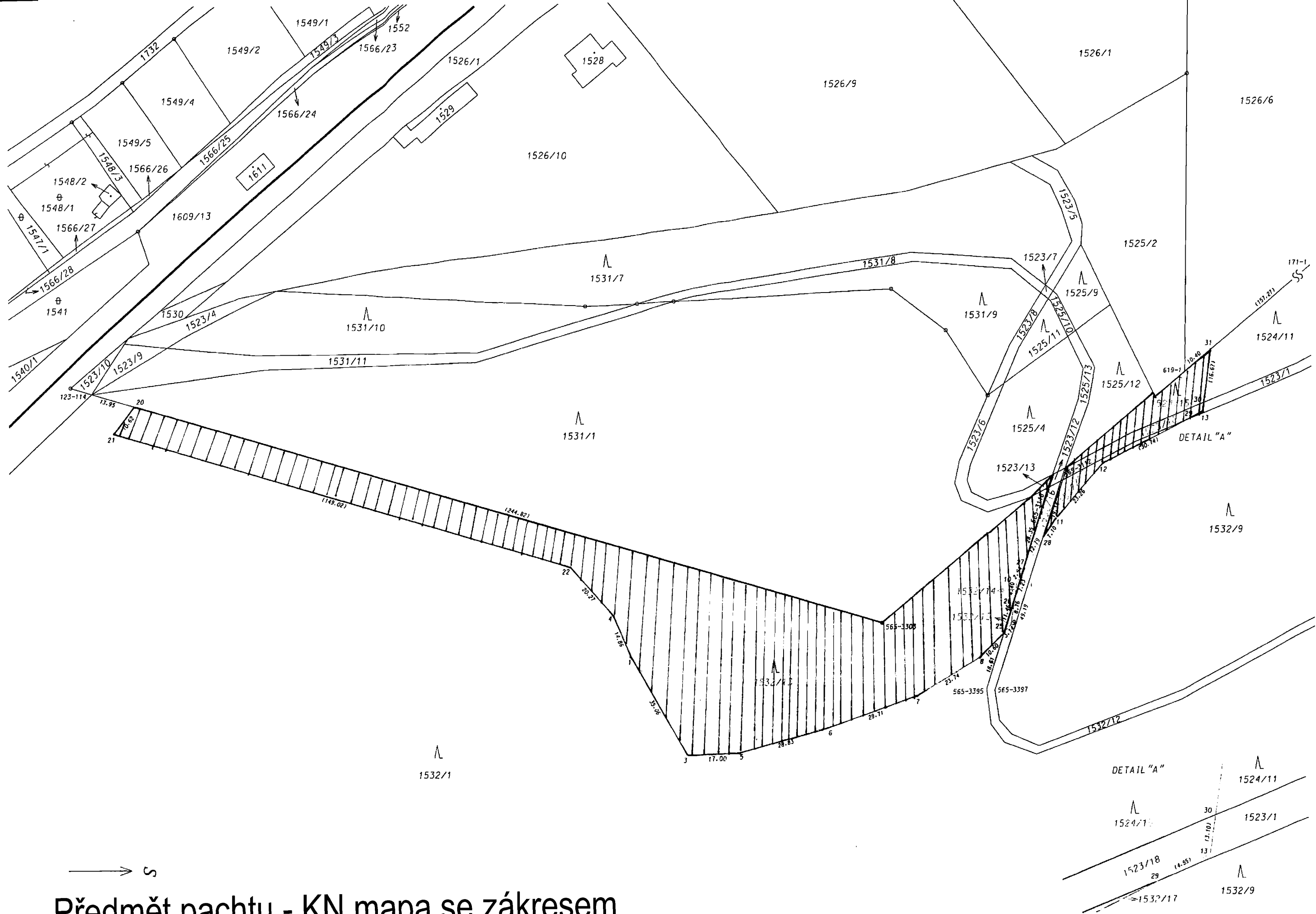

→ S  
 Předmět pachtu - KN mapa se zákresem

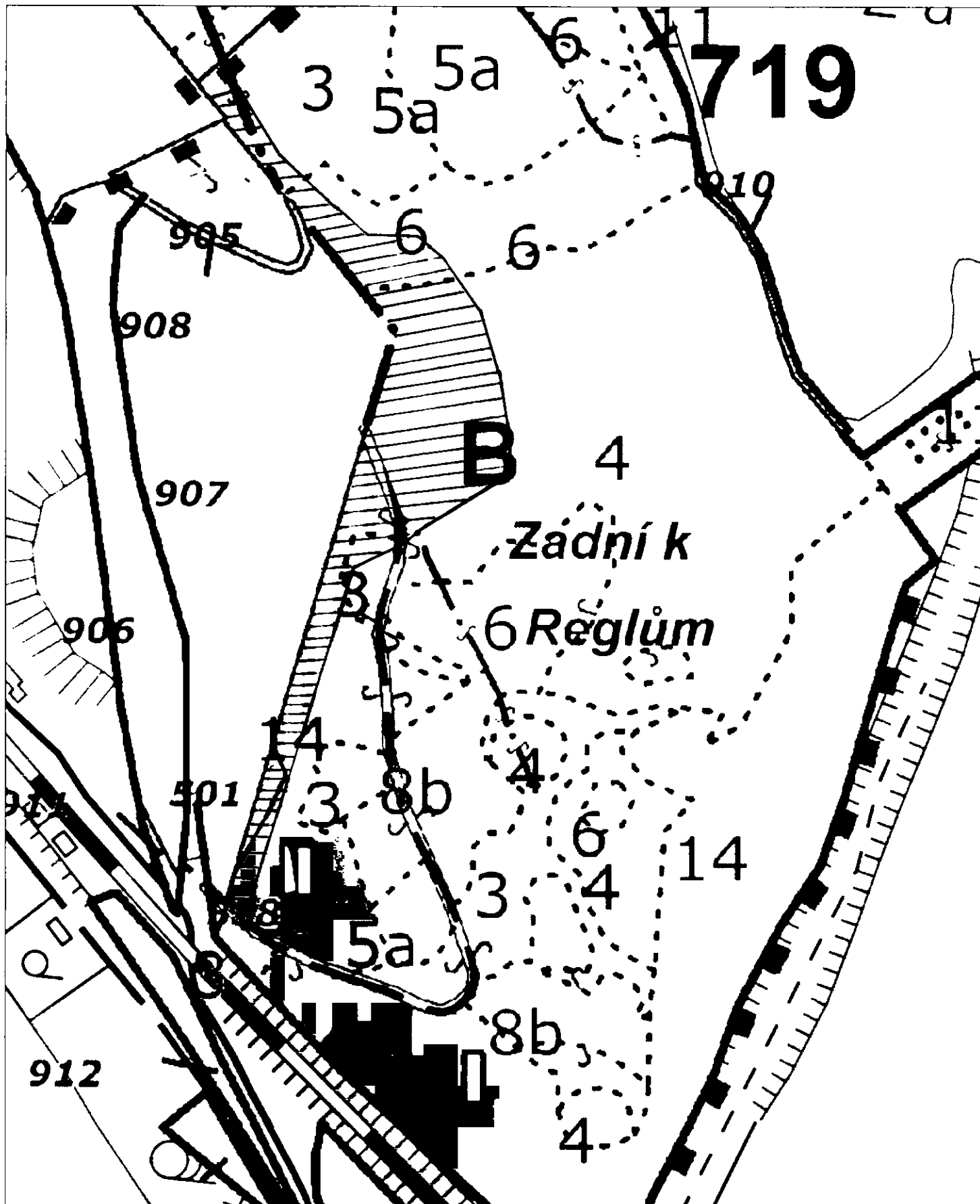

Porostní mapa - k.ú. Omice, Lom Hutira - sanace zátrhů

0 20 40 60 80 100m

1 : 2 000

Odbor HÚL, oddělení GIS, GrDS



0172/10 4940/7

75/78



Ústřední hospodářský orgán: Ministerstvo stavebnictví ČSR  
Orgán pověřený: \_\_\_\_\_

## Rozhodnutí

Ministerstvo stavebnictví ČSR jakožto ústřední hospodářský orgán

\_\_\_\_\_ jakožto orgán pověřený

rozhodnutím ze dne 20. října 1975 zn. OIP/4-401/75

k návrhu těžebního národního podniku Vodohospodářské stavby Brno

ze dne 2. června 1975 zn. 5347/364/OTP/75 a na základě

výsledku místního komisionálního projednání ze dne 27. června 1975

stanoví ve smyslu § 21 odst. 2 zákona č. 41/1957 Sb. v dohodě s Českým báňským úřadem  
Českým

v Praze těžebnímu národnímu podniku \_\_\_\_\_

Vodohospodářské stavby Brno

tento dobývací prostor: \_\_\_\_\_

1. Název dobývacího prostoru: O M I C E

Plošný rozsah: 9 ha 49 a 52 m<sup>2</sup>

Hranice dobývacího prostoru na povrchu jsou tvořeny stranami nepravidelného

čtyř úhelníka s vrcholy určenými souřadnicemi udanými v platném souřadnicovém systému (Křovákově - Goussy-Křovákově):

Vrchol	X	Souřadnice:	Y
<u>1</u>	<u>1 163 869,35</u>		<u>609 803,27</u>
<u>2</u>	<u>1 163 487,47</u>		<u>610 123,67</u>
<u>3</u>	<u>1 163 343,78</u>		<u>609 948,78</u>
<u>4</u>	<u>1 163 613,92</u>		<u>609 727,33</u>
_____	_____		_____
_____	_____		_____
_____	_____		_____

Prostorové hranice dobývacího prostoru pod povrchem jsou určeny svislými rovinami vedenými povrchovými hranicemi.

Dobývací prostor se rozkládá na katastrálním území

obce: OMICE okres: Brno-venkov kraj: Jihomoravský

biolit. rul a dioritu

2. Dobývací prostor se stanoví pro dobývání: .....

V dobývacím prostoru ~~byla~~ (nebyla) zjištěna průmyslově dobývatelná ložiska .....

Zásoby kat C<sub>2</sub> 2 158 650 tun zahrnuté do dobývacího prostoru

byly schváleny KKZ výměrem č. j. .... ze dne .....

3. Omezení dobývání nebo zvláštní technické podmínky pro jeho provádění v místech uvedených

1. v § 5 odstavce 4 vyhl. č. 260/1957 U. l. ....  
1. Průběh práce provádět ve smyslu výnosu ČBÚ č. j. 777/73 a vyznačit bezpečnostní pásy na všech přístupových komunikacích výstražnými tabulkami.
2. Odlesnění provádět v souladu se zák. č. 166/60 Sb. ....
3. Pokud budou dobýváním přerušeny stávající lesní centy, budou v potřebném předstihu přeloženy po dohodě a uživateli.
4. Při těžbě nutno dodržovat podmínky stanovené SBS a správním dočasným orgánem č. j. 3199/74-13 z 20. 12. 1974 a č. j. 4216/BB-13 z 13. 5. 1967.  
Proti tomuto rozhodnutí možno podat do 15ti dnů po jeho doručení rozklad podle § 61 zák. č. 71/1967 Sb. o správním řízení (správní řád) u MSV ČSR.

Zořlovník:

ČBÚ  
St. Pozemní stavitelství  
Ostrava  
MSy-OIP  
OBÚ Brno  
Jihomoravský KNV  
Vodohospodářské stavby n.p. Brno  
KNV Brno-venkov

Razítko a podpis ústředního orgánu:

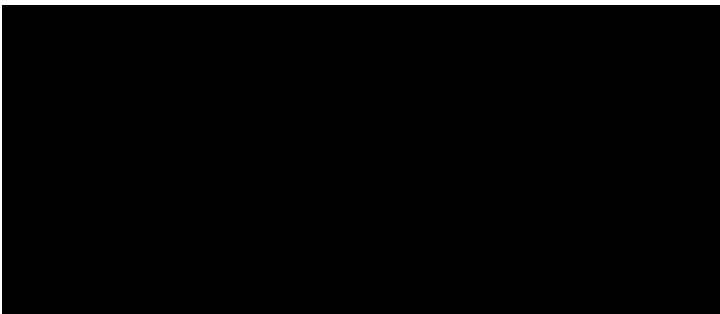
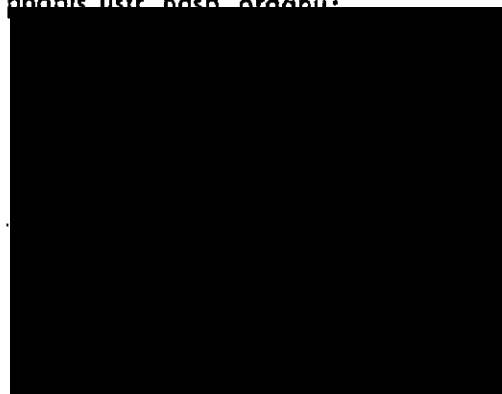

# Hranice dobývacieho priestoru Omice



Nad mlynkem

Dolný rybník

Škafný

1:2 000

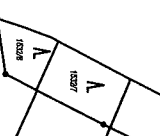

OBVODNÍ BÁŇSKÝ ÚŘAD  
BRNO

č.j. 08-4167/99-511

V Brně, 20.10.1999

## ROZHODNUTÍ

Obvodní báňský úřad v Brně na základě žádosti ze dne 17.08.1998 (zdejší č.j. 3566/98) o povolení hornické činnosti – plánu otvírky, přípravy a dobývání, v dobývacím prostoru Omice, doplněné přípisem organizace ze dne 09.06.1999 (zdejší č.j. 2662/99) a přípisem ze dne 03.09.1999 (evidován na zdejšímu úřadě dne 10.09.1999 pod č.j. 4167/99) v přerušeném řízení (rozhodnutím OBÚ v Brně č.j. 3566/98-511 ze dne 09.10.1998 a rozhodnutím č.j. 08-3415/99-511 ze dne 23.08.1999) a na základě výsledků ústního jednání spojeného s místním šetřením, které se konalo dne 23.07.1999, protokolovaného zdejšímu úřadem pod č.j. 3415/99, organizaci

**██████████ A - Omice**  
se sídlem : 664 41 Omice, Nádražní 234  
IČO: 10 55 56 41

A) podle ustanovení § 10 odst. 1 zákona ČNR č. 61/1988 Sb. o hornické činnosti, výbušninách a o státní báňské správě, v platném znění a ustanovení § 8 vyhlášky ČBÚ v Praze č.104/1988 Sb., o racionálním využívání výhradních ložisek, o povolování a ohlašování hornické činnosti a ohlašování činnosti prováděné hornickým způsobem, v platném znění,

*p o v o l u j e*

*hornickou činnost – otvírku, přípravu a dobývání*

výhradního ložiska biotitických rul a dioritu, v dobývacím prostoru Omice, ev. č. 7/0836, na pozemcích p.č. 1530, 1531/6, 1531/7, 1525/9, 1531/4 a 1531/1 v k.ú. Omice za těchto

**p o d m í n e k :**

1. Hornická činnost musí být realizována dle předloženého plánu otvírky, přípravy a dobývání.
2. Exploatační práce na pozemku p.č. 1531/1 mohou být prováděny až po jeho vynětí z lesního půdního fondu.
3. Báze těžby se stanovuje na kótu 268 m n.m.
4. Dodržet podmínku OkÚ Brno-venkov, RŽP – "V případě ukládání odpadů mimo hranice uvedené v dokumentaci jež je součástí provozního řádu schváleného rozhodnutím OkÚ

- Brno-venkov, RŽP ze dne 7.12.1998 pod č.j. ŽP 10007/98-Č bude provozovatelem požádáno o změnu citovaného rozhodnutí."
5. Dodržet podmínku JME POS Brno-venkov – "Zajistit, aby nedošlo k poškození stávající přípojky VN. Zpracovat projekt na přeložení přípojky VN."
  6. Dodržet podmínku MŽP ÚO pro brněnskou oblast – "Podmínkou našeho souhlasu je dodržení podmínek ochrany životního prostředí daných RŽP Okresního úřadu Brno-venkov, zejména aby při realizaci hornické činnosti nedošlo ke kontaminaci povrchových a podzemních vod a zhoršení jejich kvality."
  7. Trhací práce malého rozsahu budou vykonávány v souladu s povolením vydaným OBÚ v Brně dne 3.6.1996 pod č.j. 2513/96-630-08.
  8. Při realizaci hornické činnosti musí být dodrženy všechny obecné i zvláštní předpisy, které se k ní vztahují.
  9. Všechny okolnosti, které by měly vliv na toto rozhodnutí, budou neprodleně oznámeny OBÚ v Brně.
  10. S tímto rozhodnutím musí být prokazatelně seznámen závodní lomu a všichni pracovníci, kterých se to týká.
  11. Platnost tohoto povolení se stanovuje do vydobytí zásob dotčených předmětným plánem otvírky, přípravy a dobývání.

#### Odůvodnění:

Organizace Ivo HUTIRA - Omice podala na OBÚ v Brně žádost o povolení hornické činnosti – plánu otvírky, přípravy a dobývání (dále jen POPD), v dobývacím prostoru ( dále jen DP ) Omice, ev.č. 7/0836, ze dne 17.8.1998, evidovanou zdejším úřadem dne 20.8.1998 pod č.j. 3566/98. Se žádostí předložila plán otvírky, přípravy a dobývání ( dále jen POPD ), písemnou a mapovou dokumentaci.

Na základě rozhodnutí OBÚ v Brně ze dne 9.10.1998, č.j. 3566/98-511 o přerušení řízení svým podáním ze dne 09.06.1999 organizace předložila přepracovanou dokumentaci – POPD (evidováno pod č.j. 2662/99).

DP Omice, evidenční číslo 7/0836, byl stanoven rozhodnutím Ministerstva stavebnictví ČSR ze dne 20.10.1975, zn. OIP/4-401/75 a zaevidován Českým báňským úřadem v Praze v dílu 7, folio 836.

Předložený POPD je vypracován [redacted] schvále [redacted]

Hranice rozsahu plánované hornické činnosti v DP Omice je vyznačena v příloze č. 2 POPD ( situace s vyznačením těžebního postupu ). Pozemky p.č. 1530, 1531/6, 1531/7, 1525/9, 1531/4, na nichž se má hornická činnost vykonávat, jsou trvale odňaty z lesního půdního fondu rozhodnutím OkÚ Brno-venkov, RŽP ze dne 19.02.1999, č.j. ŽP 696/99-Be (kopie rozhodnutí je součástí předložené dokumentace). Pozemky jsou ve vlastnictví Obce Omice, Lesů ČR a pana [redacted]u, kteří souhlasí s prováděním hornické činnosti dle předloženého plánu OPD.

V prostoru předmětného DP dosud probíhala těžební činnost na základě povolení hornické činnosti – POPD, vydaném OBÚ v Brně dne 19.12.1975 pod č.j. 5742/511/75/Ro/II. a na základě povolení hornické činnosti – plánu likvidace kamenolomu Omice a plánu sanace a rekultivace území dotčeného hornickou činností, vydaném OBÚ v Brně dne 31.7.1998 pod č.j. 08-814/98-810.

Celkové zásoby v předmětném DP jsou dle Znaleckého posudku "Přepočet zásob nerostné suroviny pro výrobu drtí na výhradním ložisku – Omice", který zpracoval [redacted] Csc. v 05/98, ve výši 1.665.300 m<sup>3</sup>. Vytěžitelné zásoby činí cca 957 tis. m<sup>3</sup> a vázané cca 756 tis. m<sup>3</sup>.

Základní otvirkové práce byly již provedeny. Dobývací práce budou vedeny celkově v pěti etážích na kótách 268, 280, 295, 310 a 325 m n.m. a budou prováděny pomocí trhacích prací velkého a malého rozsahu – clonových případně řadových odstřelů. Při vlastním dobývání se nepočítá se ztrátami.

Sanace a rekultivace území dotčeného těžbou budou prováděny v souladu s povoleným plánem sanace a rekultivace území dotčeného hornickou činností (rozhodnutí vydané OBÚ v Brně dne 31.7.1998 pod č.j. 08-814/98-810). POPD obsahuje návrh tvorby finančních rezerv na sanace a rekultivace.

V souladu s ustanovením § 18 odst 3 zákona ČNR č. 61/1988 Sb. o hornické činnosti, výbušninách a o státní báňské správě, v platném znění, se konalo dne 23.07.1999 k předmětné věci ústní jednání spojené s místním šetřením, protokolovaném OBÚ v Brně pod č.j. 3415/99. Přípisem zdejšího úřadu č.j. 08-2662/99-511 ze dne 07.07.1999 byli všichni známí účastníci řízení a dotčené orgány státní správy srozuměni s tím, že svoje připomínky a návrhy, pokud už nebyly vydány dříve a jsou součástí předložené dokumentace, mohou předat nejpozději při ústním jednání, jinak k nim nemusí být přihlédnuto. Přítomní účastníci řízení a dotčené orgány státní správy byli na tomto jednání řádně seznámeni s předmětnou žádostí organizace a veškerou související dokumentací a doklady. Byly objasněny skutečnosti uvedené v POPD, v plánu sanace a rekultivace, zejména s odkazem na zajištění bezpečnosti provozu, bezpečnosti života a zdraví, ochranu životního prostředí, veřejných i souvisejících zájmů. Současně byla projednána problematika trhacích prací velkého rozsahu.

V průběhu řízení byla vydána následující stanoviska účastníků řízení a dotčených orgánů státní správy v předmětné věci :

1. Stanoviska, ve kterých jsou uvedeny omezující podmínky pro provádění povolované hornické činnosti :

OkÚ Brno-venkov, RŽP

"V případě ukládání odpadů mimo hranice uvedené v dokumentaci jež je součástí provozního řádu schváleného rozhodnutím OkÚ Brno-venkov, RŽP ze dne 7.12.1998 pod č.j. ŽP 10007/98-Č bude provozovatelem požádáno o změnu citovaného rozhodnutí" - toto stanovisko je souhlasné a podmínka v něm uvedená je plně zohledněna v podmínce č. 4. části A) tohoto rozhodnutí.

JME POS Brno-venkov

"Zajistit, aby nedošlo k poškození stávající přípojky VN. Zpracovat projekt na přeložení přípojky VN" - toto stanovisko je souhlasné a podmínka v něm uvedená je plně zohledněna v podmínce č. 5. části A) tohoto rozhodnutí.

2. Souhlasná stanoviska bez stanovení podmínek pro provádění povolované hornické činnosti :

ČD SDC Brno:

Stanovisko k povolované hornické činnosti je souhlasné, podmínka v něm uvedená se týká provádění trhacích prací a je zohledněna v části B) tohoto rozhodnutí.

LČR s.p. LS Náměšť nad Oslavou:

Své souhlasné stanovisko bez připomínek sdělili telefonicky.

Obec Omice, Obecní úřad Omice:

Stanovisko k povolované hornické činnosti je souhlasné, podmínka v něm uvedená se týká provádění trhacích prací a je zohledněna v části B) tohoto rozhodnutí.

Dodatečně bylo zdejšímu úřadu doručeno stanovisko MŽP ÚO pro brněnskou oblast (evidováno zdejším úřadem pod č.j. 3436/99), ve kterém se uvádí: "Podmínkou našeho souhlasu je dodržení podmínek ochrany životního prostředí daných RŽP Okresního úřadu Brno-venkov, zejména aby při realizaci hornické činnosti nedošlo ke kontaminaci povrchových a podzemních vod a zhoršení jejich kvality" - toto stanovisko je souhlasné a podmínka v něm uvedená je plně zohledněna v podmínce č. 6. části A) tohoto rozhodnutí.

Trhací práce malého rozsahu byly zdejším úřadem povoleny rozhodnutím vydaným dne 3.6.1996 pod č.j. 2513/96-630-08, které zůstává nadále v platnosti v plném rozsahu.

Zákonem stanovený správní poplatek 1.000,- Kč podle zákona č. 20/1996 Sb. (o správních poplatcích) byl uhrazen při podání žádosti kolkovými známkami.

B) podle ustanovení § 27 odst. 2 zákona ČNR č. 61/1988 Sb., o hornické činnosti, výbušninách a o státní báňské správě, v platném znění

*p o v o l u j e*

*trhací práce velkého rozsahu  
(dále jen TPVR)*

při povrchovém dobývání výhradního ložiska biotitických rul a dioritu, v dobývacím prostoru Omice, ev. č. 7/0836, na pozemcích p.č. 1530, 1531/6, 1531/7, 1525/9, 1531/4 a 1531/1 v k.ú. Omice za těchto

p o d m í n e k :

- 1) Trhací práce budou prováděny v souladu s ustanoveními citovaného zákona č. 61/1988 Sb. a vyhlášky č.72/1988 Sb. o používání výbušnin (zejména vyhl. č. 173/1992 Sb., vyhl. č. 340/1992 Sb., vyhl. č. 99/1995 Sb. a dalších, vše v platném znění).
- 2) Jednotlivé odstřely budou provedeny způsobem a v rozsahu, uvedeném v předloženém generelním projektu clonových odstřelů, pokud dále není stanoveno jinak a při dodržení podmínek tohoto rozhodnutí.
- 3) Dodržet podmínku Obce Omice – "Obec Omice požaduje provádění zkoušek otřesů při provádění trhacích prací tak, aby nedocházelo ze strany občanů ke stížnostem a dodržování technologie odstřelů. Toto vyjádření je shodné i za Obecní úřad v Omicích."
- 4) Dodržet podmínku ČD SDC Brno – "Trhací práce provádět dle dosavadních podmínek.", zejména, že jednotlivé odstřely budou prováděny ve vlakových přestávkách, které budou předem ověřené u náčelníka žel. stanice Střelice.
- 5) S obsahem tohoto rozhodnutí bude seznámen technický vedoucí odstřelu (dále jen TVO), který práce provede a který toto potvrdí svým podpisem na originálu nebo ověřené kopii tohoto rozhodnutí.
- 6) Případná změna generelního projektu odstřelů musí být předem ohlášena povolujícímu orgánu.

- 7) Případné škody, úrazy a nehody, které vznikly v souvislosti s přípravou a prováděním trhacích prací musí být (pokud je to pro ně stanoveno platnými obecnými nebo zvláštními předpisy) ihned oznámeny příslušné obci, nejbližšímu útvaru policie a povolujícímu orgánu.
- 8) Při odstraňování selhávek a ničení výbušnin, prováděných v rámci trhacích prací, povolených tímto rozhodnutím, je též nutno dodržet podmínky tohoto rozhodnutí.
- 9) Organizace zajistí, že TVO a zástupce TVO, kteří budou TPVR řídit a provádět a další pracovníci (střelmistři), mají platná oprávnění (střelmistrovské průkazy) s odborností pro povolené trhací práce.
- 10) Všichni občané a pracovníci, nacházející se uvnitř bezpečnostního okruhu musí být předem prokazatelně poučeni o době provedení trhacích prací a o bezpečnostních opatřeních.
- 11) Vhodným způsobem bude provedena dokumentace o stavu budov, objektů a zařízení, kterých by se nepříznivé účinky trhacích prací mohly dotýkat. Případně vzniklé škody musí být ve vyhodnocení jednotlivých odstřelů uvedeny.
- 12) Tímto rozhodnutím se ruší povolení TPVR vydané pod č.j. 2857/1970 v plném rozsahu.
- 13) Toto povolení platí do doby platnosti povolení hornické činnosti.

#### Odůvodnění:

Předložený "Generelní projekt clonových odstřelů" je zpracován ve smyslu platných právních předpisů. Pro clonové odstřely byly na základě praxí dlouhodobě ověřených hodnot měrné (specifické) spotřeby trhavin vypočteny základní parametry trhacích prací, zejména maximální nálož na jeden časový stupeň a maximální nálož na jeden odstřel tak, aby nedošlo k ohrožení okolí.

Ústní jednání se uskutečnilo současně s jednáním o povolení hornické činnosti - POPD dne 23.07.1999. V průběhu řízení byla k provádění TPVR vydána souhlasná stanoviska OkÚ Brno-venkov – RŽP, JME POS Brno-venkov, LČR s.p. LS Náměšť nad Oslavou a MŽP ÚO pro brněnskou oblast bez připomínek.

Stanoviska, ve kterých jsou uvedeny omezující podmínky pro provádění povolované hornické činnosti :

#### ČD SDC Brno:

"Trhací práce provádět dle dosavadních podmínek." - toto stanovisko je souhlasné a podmínka v něm uvedená je plně zohledněna v podmínce č. 4. části B) tohoto rozhodnutí.

#### Obec Omice, Obecní úřad Omice:

"Obec Omice požaduje provádění zkoušek otřesů při provádění trhacích prací tak, aby nedocházelo ze strany občanů ke stížnostem a dodržování technologie odstřelů. Toto vyjádření je shodné i za Obecní úřad v Omicích." - toto stanovisko je souhlasné a podmínka v něm uvedená je plně zohledněna v podmínce č. 3. části B) tohoto rozhodnutí.

Zákonem stanovený správní poplatek 250.- Kč podle zák. č. 20/1996 Sb. (o správních poplatcích) byl uhrazen spolu s doplněním žádosti kolkovými známkami.

C) podle ustanovení § 37a odst. 2 zákona č. 44/1988 Sb., o ochraně a využití nerostného bohatství ( horní zákon ), v platném znění,

*s c h v a l u j e*

*vytváření finančních rezerv na sanaci a rekultivaci*

dle předloženého plánu otvirky, přípravy a dobývání za těchto

podmínek:

- 1) K vytvoření finanční rezervy na sanaci a rekultivaci se stavem k 31.12.1998 ve výši 3.150.980,- Kč organizace zajistí vytváření finančních rezerv na sanaci a rekultivaci ve smyslu ustanovení § 31, odst. 6 zákona č. 44/1988 Sb., o ochraně a využití nerostného bohatství ( horní zákon ), v platném znění, dle povoleného POPD takto:  
tvorba finanční rezervy na sanaci a rekultivaci počínaje rokem 1999 do roku 2004 (včetně) bude uskutečněna poukazáním částky 800.000,- Kč ročně na analytický účet 451.100.
- 2) Tímto rozhodnutím se ruší podmínka č. 17) rozhodnutí o povolení hornické činnosti – plánu likvidace kamenolomu Omice a plánu sanaci a rekultivaci území dotčeného hornickou činností, vydaném OBÚ v Brně dne 31.7.1998 pod č.j. 08-814/98-810.

Odůvodnění:

Součástí POPD je plán sanaci a rekultivaci území dotčeného těžbou ( str. 5-6 technické zprávy POPD) a vyčíslení předpokládaných nákladů na sanaci a rekultivaci a návrh vytvoření finančních rezerv. Plán obsahuje návrh tvorby finančních rezerv na sanaci a rekultivaci v celkové výši 7.950.980,60 Kč s tím, že dle předložené inventarizace zákonných rezerv na sanaci a rekultivaci organizace k 31.12.1998 vytvořila finanční rezervu ve výši 3.150.980,- Kč a počínaje rokem 1999 do roku 2004 bude tvorba rezervy uskutečňována vložением částky ve výši 800.000,- Kč ročně na příslušný analytický účet. Hlavní zásady, podle nichž se budou sanaci a rekultivaci v budoucnu provádět, spočívají v částečném zavezení vytěženého prostoru na etážích 268 a 280 m n.m. v rozsahu 200.000 m<sup>3</sup>. Podle návrhu územního plánu obce Omice je po ukončení hornické činnosti uvažováno realizovat investiční výstavbu ve zbývajícím prostoru. Detailní plán sanaci a rekultivaci předmětného území je součástí výše citovaného rozhodnutí OBÚ v Brně ze dne 31.7.1998, č.j. 08-814/98-810.

Předložená žádost o povolení hornické činnosti, POPD, povolení TPVR a v DP Omice byly řádně projednány, podmínky uvedené ve stanoviscích známých účastníků řízení a dotčených orgánů státní správy byly zohledněny v podmínkách tohoto rozhodnutí a proto bylo rozhodnuto tak, jak je uvedeno.

Poučení o opravném prostředku:

*Proti tomuto rozhodnutí můžete podle ust. § 54 zákona č. 71/1967 Sb., o správním řízení ( správní řád ) podat odvolání do 15 dnů ode dne doručení k ČBÚ v Praze prostřednictvím OBÚ v Brně.*

Za správnost vyhotovení:

*Přílohy: - 1 vyhotovení plánu OPD opatřené povolovací doložkou  
- 1 vyhotovení Generálního projektu clonových odstřelů*

## Rozdělovník:

A) Účastníci řízení:

- 1) Ivo HUTIRA – Omice
- 2) Obec Omice
- 3) Lesy ČR s.p. LČR s.p. LS Náměšť nad Oslavou
- 4) ČD SDC Brno – TD Jihlava
- 5) Jihomoravská energetika, Nádražní 9, 664 11 Oslavany

B) Dotčené orgány státní správy:

- 1) Obecní úřad Omice
- 2) MŽP ČR ÚO pro brněnskou oblast, Žerotínovo nám. 3/5, 602 00 Brno
- 3) OkÚ Brno-venkov – k rukám přednosty úřadu – pro RŽP
- 4) OkÚ Brno-venkov – k rukám přednosty úřadu – pro RRR

OBVODNÍ BĀŇSKÝ ÚRAD  
BRNO

V Brně dne 28.2.2006

č.j. 0812/06-511

## ROZHODNUTÍ

Obvodní báňský úřad v Brně, jako věcně příslušný orgán státní báňské správy podle ustanovení § 41 odstavec 2 písmene b) a jako místně příslušný orgán státní báňské správy podle ustanovení § 38 odstavec 1 písmene b) zákona č. 61/1988 Sb., o hornické činnosti, výbušninách a o státní báňské správě, v platném znění, na základě podané žádosti organizace

**HUTIRA – OMICE, s.r.o.**  
**Troubsko, Omice, Kamenolom, PŠČ 664 41**  
**IČ: 255 97 345**

ze dne 20.12.2005, evidované pod č.j. 9677/05,

**povoluje**

podle ustanovení § 10 odst. 10 zákona č. 61/1988 Sb., o hornické činnosti, výbušninách a o státní báňské správě, v platném znění,

**změnu plánu otvírky, přípravy a dobývání z května 1999,**  
**schváleného [REDAKCE]**  
**v dobývacím prostoru Omice, ev. č. [REDAKCE]**  
**změnu plánu likvidace kamenolomu Omice a změnu plánu sanace a rekultivace**  
**území dotčeného hornickou činností v dobývacím prostoru Omice, ev. č. 7 0836,**

v rozsahu „Změny č. 1 plánu otvírky, přípravy a dobývání výhradního ložiska biotitických rul a dioritu v dobývacím prostoru Omice, ev. č. 7 0836“ z prosince 2005, schváleného [REDAKCE] kapitole 1.2.5. „Generální svahy skrývky, lomu a parametry skrývkových a těžebních řezů“, v kapitole 1.6. „Plán sanace a rekultivace“, který řeší hospodárné využívání výhradního ložiska, ve smyslu ustanovení § 30 zákona č. 44/1988 Sb., o ochraně a využití nerostného bohatství (horní zákon), v platném znění, a v návaznosti zajištění sanace a rekultivace všech pozemků dotčených těžbou, za těchto

### **podmínek:**

1. Podmínky stanovené rozhodnutím o povolení hornické činnosti, která byla povolena Obvodním báňským úřadem v Brně dne 20.10.1999, pod č.j. 4167/99, zůstávají nezměněny a jsou nadále platné.

2. Organizace po dokončení těžby zajistí přeložku lesní cesty tak, aby bylo zachováno spojení s lokalitou Dolního rybníka a příchodem k Brokovcům. (Podmínka stanovena ve vyjádření obce Omice ze dne 27.1.2006).
3. Organizace zajistí, aby rozšířením sanace a rekultivace nedošlo k omezení nebo znemožnění vydobytí evidovaných zásob výhradního ložiska stavebního kamene Omice (Podmínka stanovena ve vyjádření Ministerstva životního prostředí, odboru výkonu státní správy VII ze dne 26.1.2006).
4. Všechny okolnosti, které by měly vliv na toto rozhodnutí, budou neprodleně oznámeny Obvodnímu báňskému úřadu v Brně.
5. S tímto rozhodnutím a stanovenými podmínkami musí být seznámen [REDAKCE] a všichni pracovníci, kterých se to týká.

### Odůvodnění:

Podáním organizace HUTIRA – OMICE, s.r.o., Troubsko, Omice, Kamenolom, PSČ 664 41, IČ: 255 97 345, bylo zahájeno řízení ve věci změny plánu otvírky, přípravy a dobývání pro ložisko biotitických rul a dioritu, v dobývacím prostoru Omice, ev. č. 7 0836. K projednání tohoto návrhu nařídil Obvodní báňský úřad v Brně ve smyslu ustanovení § 18 odst. 3 zákona č. 61/1988 Sb., o hornické činnosti, výbušninách a o státní báňské správě, v platném znění, ústní jednání spojené s místním šetřením na den 27.1.2006. Ústní jednání bylo zahájeno v 9<sup>00</sup> hod. v kamenolomu Omice, za účasti účastníků řízení a zástupců dotčených orgánů státní správy a samosprávy uvedených v prezenční listině. Účastníci řízení a dotčené orgány státní správy, byli písemně upozorněni, že případné námítky a připomínky mohou podle ustanovení § 18 odst. 3 cit. zákona uplatnit nejpozději při ústním jednání tj. do 27.1.2006 a dotčené orgány státní správy písemně do 27.1.2006.

Organizace předložila žádost včetně dvou výtisků „Změny č. 1 plánu otvírky, přípravy a dobývání pro ložisko biotitických rul a dioritu, v dobývacím prostoru Omice, ev. č. 7 0836“, který je zpracovaný [REDAKCE] u a schválen [REDAKCE] u [REDAKCE]. Projektová dokumentace je vyhotovena dle vyhlášky ČBÚ v Praze č. 104/1988 Sb., o hospodárném využívání výhradních ložisek, o povolování a ohlašování hornické činnosti a ohlašování činnosti prováděné hornickým způsobem, v platném znění.

V rámci ústního jednání byli všichni přítomní seznámeni s návrhem změny č. 1 plánu otvírky, přípravy a dobývání pro ložisko biotitických rul a dioritu, v dobývacím prostoru Omice, ev. č. 7 0836. Po provedeném ústním jednání byli přítomní vyzváni k písemnému vyjádření k problematice věci změny plánu otvírky, přípravy a dobývání pro ložisko biotitických rul a dioritu, v dobývacím prostoru Omice, ev. č. 7 0836. Jediné písemné vyjádření vydal starosta obce Omice. Toto vyjádření obsahovalo podmíněný souhlas se změnou plánu otvírky, přípravy a dobývání pro ložisko biotitických rul a dioritu, v dobývacím prostoru Omice. Ve vyjádření byly určeny dvě podmínky z nichž podmínka č. 1 byla tímto rozhodnutím respektována a je uvedena jako podmínka č. 2 tohoto rozhodnutí a podmínka č. 2 není předmětem vedeného řízení, problematiku dodržování technologických postupů při realizaci trhacích prací je nutno řešit samostatnou cestou.

Před ústním jednáním obdržel zdejší úřad vyjádření Ministerstva životního prostředí, odbor výkonu státní správy VII, Mezírka 1, 602 00 BRNO, ze dne 26.1.2006, které je následující: „MŽP OVSS VII v Brně souhlasí s navrženým záměrem zvýšit úroveň technické rekultivace a pokračováním sanací a rekultivací vytěžených prostor kamenolomu i na etážích

310 a 325 m.n.m. Tento souhlas je podmíněn požadavkem, aby uvedeným rozšířením sanace a rekultivace nedošlo k omezení nebo znemožnění vydobyví evidovaných zásob výhradního ložiska stavebního kamene Omice“. Podmínka je respektována a je uvedena jako podmínka č. 3 uvedeného rozhodnutí.

Správní poplatek byl vyměřen podle sazebníku poplatků ustanovením § 4 zákona č. 634/2004 Sb., o správních poplatcích, v platném znění, ve výši 750,- Kč. Správní poplatek byl vybrán podle ustanovení § 5 citovaného zákona, ve výši 750,- Kč, zaprotokolováno pod č.j. 0812/06 a kolkové známky byly vylepeny na originálu rozhodnutí.

Organizaci se v příloze vrací jedno vyhotovení dokumentace změny plánu otvírky, přípravy a dobývání, opatřené doložkou zdejšího úřadu.

### **Poučení o opravném prostředku:**

Proti tomuto rozhodnutí může účastník řízení podle ustanovení § 54 zákona č. 71/1967 Sb., o správním řízení (správní řád), v platném znění, podat odvolání do 15 dnů ode dne doručení k Českému báňskému úřadu v Praze, prostřednictvím Obvodního báňského úřadu v Brně.

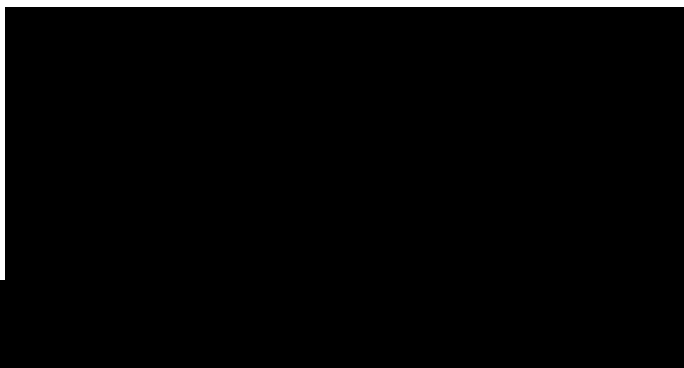
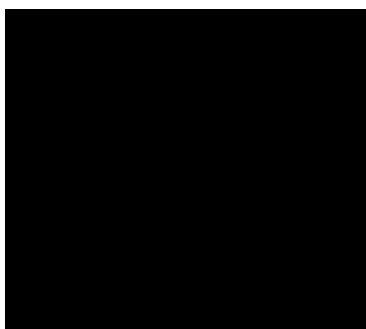

Za správnost vyhotovení:

Rozdělovník:

*Účastníci řízení – doručení do vlastních rukou:*

1. HUTIRA – OMICE, s.r.o., Kamenolom, 664 41 Omice, + dokumentace
2. Obec Omice, k rukám pana starosty, Omice, pošta 664 41 Troubsko

*Dotčené orgány státní správy a samosprávy - doručení*

3. Krajský úřad - Jihomoravský kraj, Odbor životního prostředí, Žerotínovo nám. 3/5, 602 00 Brno
4. Ministerstvo životního prostředí, odbor výkonu státní správy VII, Mezírka 1, 602 00 BRNO

**OBVODNÍ BÁŇSKÝ ÚŘAD**  
PRO ÚZEMÍ KRAJŮ JIHMORAVSKÉHO A ZLÍNSKÉHO

č.j. SBS/39587/2011/OBÚ-01/2

V Brně dne 5.4.2012

## **ROZHODNUTÍ**

Obvodní báňský úřad pro území krajů Jihomoravského a Zlínského, jako věcně příslušný orgán státní báňské správy dle ustanovení § 41 odst. 2 písm. b) a c) zákona č. 61/1988 Sb., o hornické činnosti, výbušninách a o státní báňské správě, ve znění pozdějších předpisů, a jako místně příslušný podle ustanovení § 38 odst. 1 písm. b) zákona č. 61/1988 Sb., o hornické činnosti, výbušninách a o státní báňské správě, ve znění pozdějších předpisů, na základě žádosti ze dne 29.11.2011 (zaevidované na zdejšímu úřadě dne 16.12.2011 pod č.j. SBS/39587/2011) organizace HUTIRA - OMICE, s.r.o., se sídlem Troubsko, Omice, Kamenolom, PSČ 664 41, IČ: 25597345, zahájil řízení o žádosti v souladu s ustanovením § 44 odst. 1 zák. č. 500/2004 Sb., správní řád, ve znění pozdějších předpisů, ve věci povolení změny otvírky, přípravy a dobývání na výhradním ložisku Omice v dobývacím prostoru (dále také DP) Omice, ev.č. 7 0836, organizaci

### **HUTIRA - OMICE, s.r.o.**

se sídlem Troubsko, Omice, Kamenolom, PSČ 664 41

IČ: 25597345,

**A)** v souladu s ustanovením § 10 odst. 10 zákona č. 61/1988 Sb. o hornické činnosti, výbušninách a o státní báňské správě, ve znění pozdějších předpisů, a v souladu s ustanovením § 41 odst. 2 písm. b) zákona č. 61/1988 Sb., o hornické činnosti, výbušninách a o státní báňské správě, ve znění pozdějších předpisů, kdy účastníkem řízení, ve smyslu ustanovení § 27 odst. 1 zákona č. 500/2004 Sb., správní řád, ve znění pozdějších předpisů, je žadatel,

### **p o v o l u j e**

změnu otvírky, přípravy a dobývání výhradního ložiska biotitické ruly Omice v DP Omice, ev.č. 7 0836, včetně úpravy a zušlechťování prováděného v souvislosti s jeho dobýváním, na pozemcích parc.č. 1523/3, 1523/4, 1523/5, 1523/6, 1523/7, 1523/8, 1523/9, 1523/13, 1525/1, 1525/2, 1525/4, 1525/9, 1525/10, 1525/11, 1525/12, 1525/13, 1526/1, 1526/2, 1526/6, 1527, 1528, 1529, 1530, 1531/1, 1531/4, 1531/6, 1531/7, 1531/8, 1531/9, 1531/10 a 1531/11 v k.ú. Omice za těchto

**podmínek:**

1. Musí být i nadále plněny podmínky rozhodnutí Obvodního báňského úřadu v Brně č.j. 08-4167/99-511 ze dne 20.10.1999 o povolení hornické činnosti – otvírky, přípravy a dobývání v DP Omice, ev.č. 7 0836.
2. Otvírka, příprava a dobývání musí být prováděna dle předložené dokumentace „Změna č. 2 plánu otvírky, přípravy a dobývání výhradního ložiska Omice“ z července 2011, zpracované [redacted] a schválené [redacted] u, v hranicích dobývacího prostoru Omice, ev.č. 7 0836, na pozemcích parc.č. 1523/7, 1523/9, 1525/10, 1525/13, a 1531/11 v k.ú. Omice ve vlastnictví Obce Omice, IČ: 488232, Omice, Tetčická 51, 664 41 Troubsko, na pozemcích parc.č. 1523/3, 1526/1, 1527, 1528, 1529, 1530, 1531/4, 1531/6 a 1531/8 v k.ú. Omice ve vlastnictví organizace HUTIRA - OMICE, s.r.o., se sídlem Troubsko, Omice, Kamenolom, PSČ 664 41, IČ: 25597345, na pozemcích parc.č. 1523/4, 1523/5, 1523/6, 1523/8, 1523/13, 1525/1, 1525/2, 1525/4, 1525/9, 1525/11, 1525/12, 1526/2, 1526/6, 1531/1, 1531/7, 1531/9 a 1531/10 v k.ú. Omice ve vlastnictví Lesů České republiky, s.p., IČ: 42196451, Přemyslova 1106, 501 68 Hradec Králové.
3. Při realizaci otvírky, přípravy a dobývání musí být plněny podmínky ze stanovisek, vyjádření a rozhodnutí dotčených orgánů státní správy a samosprávy:
  - Obec Omice, vyjádření zn. 19/10/11/PI ze dne 19.10.2011,
  - Městský úřad Šlapanice, odbor životního prostředí, vyjádření č.j. OŽP/32610-11/4484-2011/MUS, ze dne 31.8.2011,
  - Lesy České republiky, s.p., vyjádření č.j. LCR145/000437/2012 ze dne 28.2.2012.
4. Při provádění otvírky, přípravy a dobývání musí být dodrženy všechny obecné i zvláštní předpisy, které se k ní vztahují.
5. Všechny okolnosti, které by měly vliv na toto rozhodnutí, budou neprodleně oznámeny Obvodnímu báňskému úřadu pro území krajů Jihomoravského a Zlínského.
6. S tímto rozhodnutím musí být prokazatelně seznámen závodní lomu a všichni pracovníci, kterých se to týká.

**B)** v souladu s ustanovením § 37a odst. 2 zákona č. 44/1988 Sb., o ochraně a využití nerostného bohatství, ve znění pozdějších předpisů, a podle ustanovení § 41 odst. 2 písm. c) zákona č. 61/1988 Sb., o hornické činnosti, výbušninách a o státní báňské správě, ve znění pozdějších předpisů, kdy účastníkem řízení, je v souladu s ustanovením § 27 odst. 1 zákona č. 500/2004 Sb., správní řád, ve znění pozdějších předpisů, žadatel,

**schvaluje**

vytváření finančních rezerv k zajištění vypořádání dlužných škod a na sanaci a rekultivaci pozemků dotčených vlivem dobývání v dobývacím prostoru Omice, ev.č. 7 0836, dle předložené dokumentace „Změna č. 2 plánu otvírky, přípravy a dobývání výhradního ložiska Omice“ z července 2011, zpracované [redacted] a schválené [redacted], za těchto

**podmínek:**

1. Finanční rezerva k zajištění vypořádání dlužných škod bude vytvořena k 31.12.2014 do celkové výše **50 000,- Kč**.
2. Finanční rezerva na sanaci a rekultivaci pozemků dotčených vlivem dobývání bude vytvářena ve výši **2,61 Kč/t** vytěžené suroviny ročně do celkové výše **3 292 730,- Kč**, a to

výhradně k účelu sanace a rekultivace pozemků dotčených vlivem dobývání v dobývacím prostoru Omice, ev.č. 7 0836.

3. Organizace musí uložit peněžní prostředky za dané účetní období ve výši vytvořené rezervy na sanace a rekultivace pozemků dotčených vlivem dobývání a na vypořádání důlních škod na zvláštní vázaný účet nejpozději do 30. června kalendářního roku následujícího po skončení příslušného účetního období.
4. Peněžní prostředky rezerv, které jsou uloženy na zvláštním vázaném účtu v bance, mohou být:
  - a) dočasně umístěny do jiných aktiv při respektování pravidel stanovených prováděcím právním předpisem, který vydá Český báňský úřad se souhlasem Ministerstva průmyslu a obchodu a po projednání s Ministerstvem financí, nebo
  - b) převedeny po souhlasu příslušného obvodního báňského úřadu na základě smlouvy mezi státem, jehož jménem jedná Ministerstvo financí, a osobou povinnou tvořit tyto finanční rezervy na účet správy prostředků rezerv, který spravuje Ministerstvo financí. Smlouva musí obsahovat garantovanou míru zhodnocení peněžních prostředků uložených na účtu správy prostředků rezerv a lhůty pro zpětné převedení z účtu správy prostředků rezerv na zvláštní vázaný účet vedený u organizace.
5. Organizace podá písemně na Obvodní báňský úřad pro území krajů Jihomoravského a Zlínského každoročně vždy k 31.1. následného roku zprávu o inventarizaci výše zákonných rezerv vytvořených na sanace a rekultivace a na důlní škody.

### Odůvodnění:

Žadatel, organizace HUTIRA - OMICE, s.r.o., se sídlem Troubsko, Omice, Kamenolom, PSČ 664 41, IČ: 25597345, podal na Obvodní báňský úřad v Brně žádost ze dne 29.11.2011 (tato byla zdejší úřadem zaevidována dne 16.12.2011 pod č.j. SBS/39587/2011), o povolení změny hornické činnosti v dobývacím prostoru Omice (ev. č. 7 0836), a to na pozemcích vyjmenovaných ve výrokové části tohoto rozhodnutí. Spolu se žádostí byla předložena dokumentace „Změna č. 2 plánu otvírky, přípravy a dobývání výhradního ložiska Omice“ z července 2011, zpracované oprávněným [REDAKCE] a schválené z [REDAKCE]

Otvírka, příprava a dobývání bude realizována v hranicích stanoveného dobývacího prostoru Omice, ev.č. 7 0836, na pozemcích parc.č. 1523/7, 1523/9, 1525/10, 1525/13, a 1531/11 v k.ú. Omice ve vlastnictví Obce Omice, IČ: 488232, Omice, Tetčická 51, 664 41 Troubsko, na pozemcích parc.č. 1523/3, 1526/1, 1527, 1528, 1529, 1530, 1531/4, 1531/6 a 1531/8 v k.ú. Omice ve vlastnictví organizace HUTIRA - OMICE, s.r.o., se sídlem Troubsko, Omice, Kamenolom, PSČ 664 41, IČ: 25597345, na pozemcích parc.č. 1523/4, 1523/5, 1523/6, 1523/8, 1523/13, 1525/1, 1525/2, 1525/4, 1525/9, 1525/11, 1525/12, 1526/2, 1526/6, 1531/1, 1531/7, 1531/9 a 1531/10 v k.ú. Omice ve vlastnictví Lesů České republiky, s.p., IČ: 42196451, Přemyslova 1106, 501 68 Hradec Králové.

Ke své žádosti organizace také přiložila, v souladu s ustanovením § 18 odst. 1 zákona č. 61/1988 Sb., o hornické činnosti, výbušninách a o státní báňské správě, ve znění pozdějších předpisů, seznam organizací, jejichž práva a právem chráněné zájmy nebo povinnosti mohou být povolením dotčeny a seznam obcí, v jejímž územním obvodu má být hornická činnost vykonávána.

Řízení ve věci povolení změny otvírky, přípravy a dobývání v DP Omice bylo zahájeno na základě výše uvedené žádosti organizace, která obsahovala náležitosti stanovené v § 17 a § 18

zákona č. 61/1988 Sb. o hornické činnosti, výbušninách a o státní báňské zprávě, ve znění pozdějších předpisů, a náležitosti stanovené v § 6 a příloze č. 3 vyhlášky č. 104/1988, Sb., o hospodárném využívání výhradních ložisek, o povolování a ohlašování hornické činnosti a ohlašování činnosti prováděné hornickým způsobem, v platném znění.

Obvodní báňský úřad pro území krajů Jihomoravského a Zlínského řízení ve věci povolení změny otvírky, přípravy a dobývání v dobývacím prostoru Omice, ev.č. 7 0836, pro nedostatky žádosti, přiložené dokumentace a nesplnění předepsaných náležitostí, podle ustanovení § 64 odst. 1 písm. a) zákona č. 500/2004 Sb., správní řád, ve znění pozdějších předpisů, přerušil a současně vyzval organizace HUTIRA - OMICE, s.r.o., se sídlem Troubsko, Omice, Kamenolom, PSČ 664 41, IČ: 25597345, ve smyslu ustanovení § 45 odst. 2 zákona č. 500/2004 Sb., správní řád, ve znění pozdějších předpisů, aby ve lhůtě do 29.2.2012 doplnila svou žádost a dokumentaci. Organizace doplnila svou žádost a v řízení bylo pokračováno.

V předmětném řízení o povolení změny otvírky, přípravy a dobývání v dobývacím prostoru Omice, ev.č. 7 0836, byla vydána tato rozhodnutí, stanoviska a vyjádření:

- Obec Omice, vyjádření zn. 19/10/11/Pl ze dne 19.10.2011, 4 podmínky,
- Městský úřad Šlapanice, odbor životního prostředí, vyjádření č.j. OŽP/32610-11/4484-2011/MUS, ze dne 31.8.2011, 4 podmínky,
- Lesy České republiky, s.p., vyjádření č.j. LCR145/000437/2012 ze dne 28.2.2012, 1 podmínka,
- MŽP, OVSS VII – souhlas ze dne 31.10.2011, č.j. 1645/560/11, 63279/ENV/11, s povolením změny otvírky, přípravy a dobývání, bez podmínek,
- Obec Omice, doplnění vyjádření zn. 26/03/12-Pl ze dne 26.3.2012, bez podmínek,

Organizace splnila zákonem stanovené požadavky, proto bylo rozhodnuto tak, jak je výše uvedeno. V příloze se organizaci vrací 1 pare dokumentace „Změna č. 2 plánu otvírky, přípravy a dobývání výhradního ložiska Omice“ z července 2011, opatřené doložkou zdejšího úřadu.

Zákonem stanovený správní poplatek pro povolení změny otvírky, přípravy a dobývání (dle zákona č. 634/2004 Sb. o správních poplatcích, ve znění pozdějších předpisů), byl uhrazen spolu se žádostí, a to kolkovými známkami v celkové hodnotě 750,-Kč.

### **Poučení:**

Proti tomuto rozhodnutí je možné podle ustanovení § 81 zákona č. 500/2004 Sb., správní řád, ve znění pozdějších předpisů podat odvolání k Českému báňskému úřadu v Praze. Podle ustanovení § 86 cit. zákona č. 500/2004 Sb., se odvolání podává u správního orgánu, který rozhodnutí vydal, tj. u Obvodního báňského úřadu v Brně. Odvolací lhůta činí 15 dnů ode dne oznámení rozhodnutí, tj. do 15 dnů ode dne jeho doručení.

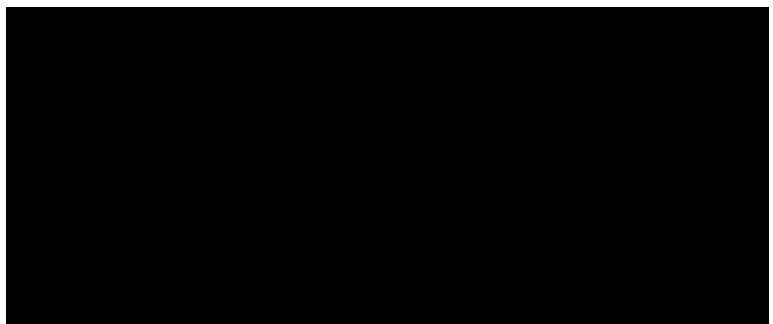
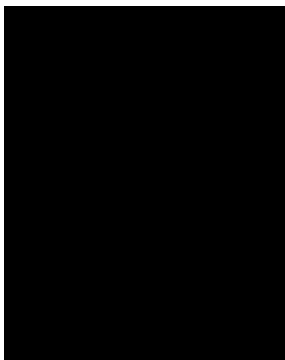

Přílohy:

1x sloha (výtisk č. 1) „Změna č. 2 plánu otvírky, přípravy a dobývání výhradního ložiska Omice“ z července 2011 – opatřené povolovací doložkou

**Rozdělovník:**

**a) Účastníci řízení – na doručenkou do vlastních rukou:**

1. HUTIRA-OMICE, s.r.o., IČ: 25597345, Omice, Kamenolom, 664 41 Troubsko originál + příloha

**b) Dotčené orgány státní správy a samosprávy – na doručenkou po nabytí právní moci:**

2. Ministerstvo životního prostředí ČR – OVSS VII, IČ: 00164801, Mezírka 1, 602 00 Brno
3. Krajský úřad Jihomoravského kraje, Odbor životního prostředí, Žerotínovo nám. 3/5, 601 82 Brno
4. Městský úřad Šlapanice, odbor životního prostředí, Opuštěná 9/2, 656 70 Brno
5. Obecní úřad Omice, Omice, Tetčická 51, 664 41 Troubsko
6. Lesy České republiky, s.p., IČ: 42196451, Přemyslova 1106, 501 68 Hradec Králové

**OBVODNÍ BÁŇSKÝ ÚŘAD**  
PRO ÚZEMÍ KRAJŮ JIHOMORAVSKÉHO A ZLÍNSKÉHO

č.j. SBS 45056/2019/OBÚ-01/1

poř. č. 2015

vydává pro  
**HUTIRA - OMICE, s.r.o.**  
Vintrovna 398/29, 664 41 Popůvky  
IČ: 255 97 345

podle § 5 odst. 2 zák. č. 61/1988 Sb., o hornické činnosti výbušninách a o státní báňské správě, ve znění pozdějších předpisů (dále jen zákona č. 61/1988 Sb.), na základě splnění podmínek stanovených obecně závaznými právními předpisy pro výkon požadovaného předmětu činnosti, ve znění pozdějších předpisů,

## **O P R Á V N Ě N Í**

### **k hornické činnosti**

v rozsahu podle § 2 zákona č. 61/1988 Sb., písmeno:

- b) otvírka, příprava a dobývání výhradních ložisek,
- c) zřizování, zajišťování a likvidace důlních děl a lomů,
- d) úprava a zušlechťování nerostů prováděné v souvislosti s jejich dobýváním,
- e) zřizování a provozování odvalů, výsypek a odkališť při činnostech uvedených v písmenech b) až d),

### **k činnosti prováděné hornickým způsobem**

v rozsahu podle § 3 zákona č. 61/1988 Sb., písmeno:

- a) dobývání ložisek nevyhrazených nerostů, včetně úpravy a zušlechťování nerostů prováděných v souvislosti s jejich dobýváním, a vyhledávání a průzkum ložisek nevyhrazených nerostů prováděné k tomu účelu,
- c) práce k zajištění stability podzemních prostorů (podzemní sanační práce),
- e) zemní práce prováděné za použití strojů a výbušnin, pokud se na jedné lokalitě přemísťuje více než 100 000 m krychlových horniny, s výjimkou zakládání staveb,
- f) vrtání vrtů s délkou nad 30 m pro jiné účely než k činnostem uvedeným v § 2 a 3,
- h) práce na zpřístupnění starých důlních děl nebo trvale opuštěných důlních děl a práce na jejich udržování v bezpečném stavu,
- i) podzemní práce spočívající v hloubení důlních jam a studní, v ražení štol a tunelů, jakož i ve vytváření podzemních prostorů o objemu větším než 300 m krychlových horniny.

**Odborné vedení organizace je uvedeno na příloze, která je nedílnou součástí tohoto oprávnění.**

Oprávnění, poř. č. 2015, vydané pod č.j. SBS 45056/2019/OBÚ-01/1 dne 13.12.2019, nahrazuje oprávnění Obvodního báňského úřadu v Brně, poř. č. 1092, vydané pod č.j. 08-6675/2001-415.2 dne 27.12.2001, z důvodu změny sídla organizace.

### **Odůvodnění:**

Žádost organizace HUTIRA - OMICE, s.r.o., doručená Obvodnímu báňskému úřadu pro území krajů Jihomoravského a Zlínského dne 11.12.2019 a evidovaná pod č.j. SBS 45056/2019 ve věci změny Oprávnění k hornické činnosti a činnosti prováděné hornickým způsobem. Organizace vyhověla všem požadavkům uvedeným v § 1 Vyhl. č. 15/1995 Sb., O oprávnění k hornické činnosti a činnosti prováděné hornickým způsobem, jakož i k projektování objektů a zařízení, která jsou součástí této činnosti.

### **Poučení o odvolání:**

Proti tomuto rozhodnutí se lze odvolat podle § 81 a násl. zákona č. 500/2004 Sb., správní řád, k Českému báňskému úřadu v Praze prostřednictvím Obvodního báňského úřadu pro území krajů Jihomoravského a Zlínského do 15-ti dnů ode dne jeho doručení.

V Brně dne 13.12.2019



Soupis pozemků a výpočet vyrovnání za období od 1. 11. 2022 do 31. 12. 2023 v k. ú. Omice  
s právem hospodařit pro Lesy České republiky, s.p., užívaných a požívaných společností HUTIRA - OMICE, s.r.o.

Pozemek p. č.	Výměra pozemků v m <sup>2</sup>	Výměra plochy / cena / vyrovnání		
		základní pl. v m <sup>2</sup>	cena za m <sup>2</sup>	celkem roční vyrovnání zákl. pl. v Kč
č. 1523/1				
1523/12				
č. 1524/11				
č. 1532/1				
č. 1532/9				
<b>Celkem</b>				
Rozlišení ploch	Výměra v m <sup>2</sup>	Roční vyrovnání	Počet dní/rok	Počet dní 01. 11. 2022 - 31. 12. 2022
Plochy základní				
<b>Celkem:</b>				

Pozemek p. č.	Výměra pozemků v m <sup>2</sup>	Výměra plochy / cena / vyrovnání		
		základní pl. v m <sup>2</sup>	cena za m <sup>2</sup>	celkem roční vyrovnání zákl. pl. v Kč
č. 1523/1				
1523/12				
č. 1524/11				
č. 1532/1				
č. 1532/9				
<b>Celkem</b>				
Rozlišení ploch	Výměra v m <sup>2</sup>	Roční vyrovnání	Počet dní/rok	Počet dní 01. 1. 2023 - 31. 12. 2023
Plochy základní				
<b>Celkem:</b>				

Rekapitulace:		
Období	Počet dní	Vyrovnání za rok, popř. alikvótní část roku bez DPH
01. 11. 2022 - 31. 12. 2022		
01. 01. 2023 - 31. 12. 2023		
<b>Celkem:</b>		