

Smlouva o výpůjčce

uzavřená podle § 2193 a násl. zákona č. 89/2012 Sb., občanský zákoník, ve znění pozdějších předpisů (dále jen „občanský zákoník“)

Smluvní strany:

Město Šlapanice

Sídlo: Masarykovó náměstí 100/7, 664 51 Šlapanice
IČ 00282651

Zastoupené Mgr. Michaelou Trněnou, starostkou
(dále *půjčitel*)

a

Doc. RNDr., Miroslav Kureš, Ph.D.

Trvale bytem: [REDAKCE] Šlapanice

RČ: [REDAKCE]
(dále *vypůjčitel*)

I. Předmět výpůjčky

1. Město Šlapanice je výlučným vlastníkem pozemku p.č. 3200/1 k ú. Šlapanice u Brna, obec Šlapanice, ostatní plocha, neplodná půda, zapsaný v Katastru nemovitostí pro Jihomoravský kraj, katastrální pracoviště Brno-venkov, LV 10001.
2. Předmětem výpůjčky je část pozemku p.č. 3200/1 o výměře 1 m² (čtverec 1 m x 1 m), přesné vymezení místa výpůjčky je v příloze č.1 Zákres do mapy KN a příloze č.2 Zobrazení umístění v terénu, které jsou nedílnou součástí této smlouvy o výpůjčce (dále jen „Smlouva“)
3. Předmět výpůjčky je vypůjčiteli předán ve stavu, v jakém se nachází ke dni uzavření smlouvy. Vypůjčitel byl seznámen se stavem předmětu výpůjčky a v tomto stavu jej přebírá.

II. Účel výpůjčky

1. Půjčitel touto Smlouvou půjčuje a předává vypůjčiteli předmět výpůjčky, který je popsán v čl. I. této Smlouvy a vypůjčitel jej od půjčitele přejímá.
2. Předmět výpůjčky se poskytuje k bezplatnému užívání za účelem umístění kříže, foto kříže je přílohou č.3 smlouvy. Kovová část kříže je cca 160 cm vysoká a bude přišroubovaná na kamenný podstavec přiměřené výšky. Ten bude umístěn cca 80 cm do země, v místě zanoření půjde o čtverec cca 75x75 cm.

III. Doba výpůjčky

1. Smlouva o výpůjčce se sjednává na dobu neurčitou, ode dne účinnosti smlouvy.
2. Půjčitel může požadovat vrácení předmětu výpůjčky kdykoli v průběhu výpůjčky, jestliže ji nevyhnutelně potřebuje z důvodu, který nemohl při uzavření smlouvy předvídat. Vypůjčitel je povinen odstranit kříž a předmět výpůjčky vrátit půjčiteli nejpozději do 30 dnů od obdržení výzvy k jejímu vrácení ve stavu, v jakém jej převzal.

3. Tuto smlouvu lze ukončit, kromě dohody smluvních stran, písemnou výpovědí kterékoliv strany, s výpovědní dobou 3 měsíců. Výpovědní doba se počítá od prvního dne měsíce následujícího po doručení výpovědi. V ostatních případech se výpověď řídí ustanovením občanského zákoníku.
4. Za doručenu se považuje písemnost zasláná do datové schránky nejpozději třetí den od jejího doručení do datové schránky nájemce. Jestliže byla písemnost odeslána prostřednictvím poskytovatele poštovních služeb, považuje se písemnost za doručenu uplynutím doby stanovené k uložení zásilky. V případě vrácení zásilky bez úložní doby jako nedoručené, je zásilka považována za doručenu třetím dnem ode dne jejího odeslání, tj. dnem jejího odevzdání k poštovní přepravě.
5. Vypůjčitel má právo předmět výpůjčky vrátit půjčitelu kdykoli v průběhu doby výpůjčky ve stavu, v jakém jej převzal, s přihlédnutím k použití dle této smlouvy, a to se souhlasem půjčitele.

IV. Podmínky výpůjčky

1. Smluvní strany se dohodly, že umístění kříže, péče, případná obnova či odstranění kříže, údržba zeleně kolem kříže tak, aby byl viditelný, či jakékoli jiné činnosti spojené s odstraněním kříže, se uskuteční bez účasti půjčitele a na náklady vypůjčitele.
2. Vypůjčitel je povinen užívat předmět výpůjčky jen ke sjednanému účelu a není oprávněn přenechat do užívání předmět výpůjčky ani jeho část jiným právnickým či fyzickým osobám bez předchozího písemného souhlasu půjčitele.
3. Vypůjčitel nemá právo na náhradu nákladů vynaložených na zhodnocení předmětu výpůjčky.
4. Vypůjčitel je povinen zajišťovat na vlastní náklady bez jakéhokoliv práva na jejich náhradu pravidelnou a řádnou údržbu předmětu výpůjčky a jeho bezprostředního okolí. Vypůjčitel je oprávněn odstraňovat zeleň bránící viditelnosti kříže nejlépe v období vegetačního klidu; zeleň nelze odstraňovat v období vysokých venkovních teplot (nad 25 °C).
5. Vypůjčitel nese odpovědnost za stav předmětu výpůjčky.
6. Vypůjčitel se zavazuje dbát pokynů a požadavků půjčitele směřujících k řádnému užívání předmětu výpůjčky.

V. Ostatní ujednání

1. Vypůjčitel je povinen užívat předmět výpůjčky podle obvyklých pravidel k účelu stanovenému touto smlouvou.
2. Vypůjčitel odpovídá za škody, které by na předmětu výpůjčky způsobil.

VI. Závěrečná ustanovení

1. Tato smlouva je sepsána na třech stranách a ve dvou vyhotoveních, z nichž každá smluvní strana obdrží jedno.
2. Změny a doplňky této smlouvy lze činit pouze písemnými číselnými dodatky, odsouhlasenými oběma smluvními stranami a podepsanými zástupci obou smluvních stran.

3. Záležitosti touto smlouvou neupravené se řídí příslušnými právními normami, zejména zákonem č. 89/2012 Sb., občanský zákoník, v platném znění, a předpisy souvisejícími.
4. Tato smlouva nabývá platnosti dnem podpisu oprávněnými zástupci smluvních stran.
5. Smluvní strany výslovně souhlasí s tím, že všechny údaje uvedené v této smlouvě, včetně osobních údajů, budou zveřejněny v registru smluv, podle zákona č. 340/2015 Sb., o zvláštních podmínkách účinnosti některých smluv, uveřejnění těchto smluv a o registru smluv (zákon o registru smluv). Město Šlapanice zašle smlouvu správci registru smluv ke zveřejnění.
6. Smluvní strany prohlašují, že tato smlouva odpovídá jejich pravé a svobodné vůli, že si smlouvu přečetly a že jejímu obsahu rozumí a že jsou plně způsobilé k právním jednáním. Což stvrzují svými vlastnoručními podpisy.

Doložka podle § 41 zákona č. 128/2000Sb., o obcích (obecní zřízení) ve znění pozdějších předpisů:

Záměr na výpůjčku části pozemku p.č. 3200/1 byl řádně zveřejněn na úřední desce města Šlapanice od 17.10.2023 do 6.11.2023.

Tato smlouva o výpůjčce byla schválena na 38. schůzi Rady města Šlapanice dne 22.11.2023

24. 11. 2023

Ve Šlapanicích dne



půjčitel
Město Šlapanice
Mgr. Michaela Trněná
starostka města

MĚSTO ŠLAPANICE
Masarykovo náměstí 100/7
00. 01. Šlapanice ©

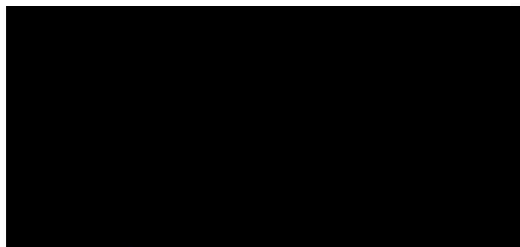

vypůjčitel

Doc. RNDr., Miroslav Kureš, Ph.D.

Příloha č. 1: Zákres části pozemku p.č. 3200/1 k.ú. Šlapanice u Brna do mapy

Příloha č.2: Zobrazení umístění v terénu

Příloha č. 3: Foto kříže

Příloha č. 1: Zákres části pozemku p.č. 3200/1 k.ú. Šlapanice u Brna do mapy

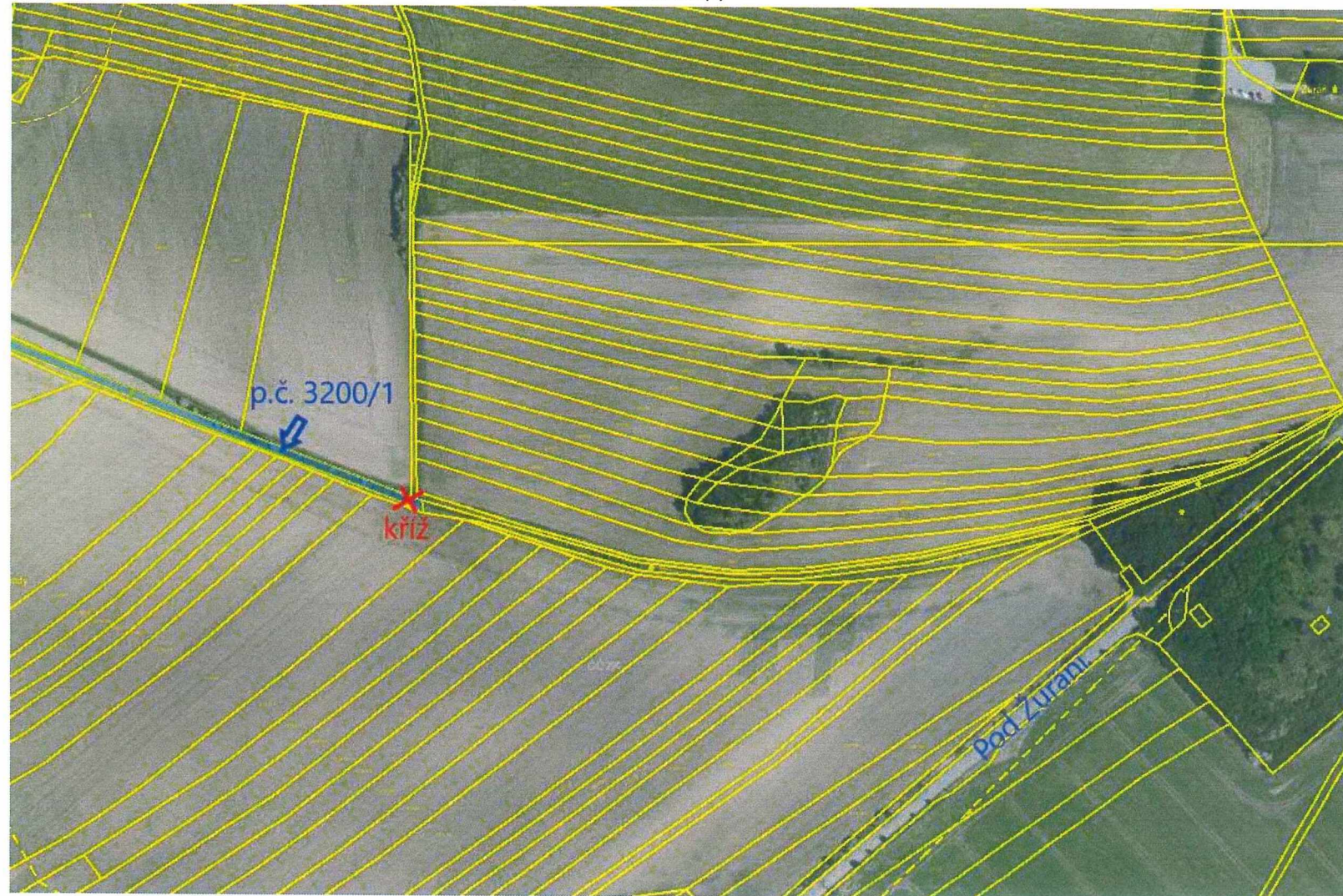

Příloha č.2: Zobrazení umístění v terénu



Příloha č. 3: Foto kříže

