

Příkazní smlouva č. SM/FO/519/2023

uzavřená ve smyslu § 2430 až § 2444 zákona č. 89/2012 Sb., občanský zákoník, ve znění pozdějších předpisů (dále jen „občanský zákoník“)

Město Moravské Budějovice, IČO: 00289931, DIČ: CZ00289931

nám. Míru 31

676 02 Moravské Budějovice

ve věci uzavření smlouvy je oprávněn jednat: Mgr. Martin Ferdan, starosta města
(dále jen „příkazce“)

a

Rostislav Musil, IČO: 06743099

Heřmanická 1561, 67602 Moravské Budějovice

(dále jen „příkazník“)

I.

- 1) Příkazce je vlastníkem parcely p.č. st. 1698, jejíž součástí je stavba bez č.p./č.e. v obci a k.ú. Moravské Budějovice pod číslem LV 10001 (dále jen obřadní síň).
- 2) Výše uvedené smluvní strany, které jsou způsobilé k uzavření této smlouvy, činí toto právní jednání, tj. uzavírají tuto příkazní smlouvu s níže uvedeným obsahem. Příkazník se zavazuje, že umožní konání smutečních obřadů všem pohřebním společnostem, které si požádají o konání smutečního obřadu v obřadní síni.
- 3) Na základě ustanovení tohoto článku smlouvy je příkazník zavázán pro příkazce zajišťovat správu **obřadní síně v Moravských Budějovicích**, jejímž vlastníkem je příkazce.
 - a) Správou se rozumí:
 - informování správců inženýrských sítí o vzniklých poruchách nebo haváriích, eventuálně o nebezpečí jejich vzniku
 - připravovat pro příkazce podklady pro uplatnění náhrad plnění z pojistných událostí předávání obřadní síně ke krátkodobému užívání poskytovatelům pohřebních služeb k vykonání pohřebního obřadu. Jiný než uvedený účel, vyžaduje předchozí schválení příkazce. Spolu s obřadní síní předá příkazce poskytovateli pohřebního obřadu i movité věci, nacházející se v obřadní síni, jejichž specifikace je uvedena v příloze č. 1.
 - oprávnění příkazníka poskytnout obřadní síň k účelu uvedenému v předchozí odrážce pouze provozovateli pohřebních služeb, majícího k tomuto provozování činnosti zákonem stanovené platné oprávnění.
 - přijímání a vedení objednávek krátkodobého užívání obřadní síně, sestavování harmonogramu využití obřadní síně
 - povinnost příkazníka zajistit přístup do všech prostor obřadní síně (vyjma prostor označených v příloze č. 2, jako místnosti č. 1.05 a 1.19) nejpozději jednu hodinu před začátkem obřadu. V topné sezóně zajistí příkazník v obřadní síni její vytopení na teplotu odpovídající účelu, k němuž obřadní síň slouží.

- příkazník zabezpečí po každém obřadu převzetí obřadní síně od provozovatele pohřebního obřadu.
- závazek příkazníka poskytnout příkazci po ukončení každého kalendářního měsíce podklady pro fakturaci plateb za služby spojené s krátkodobým užíváním obřadní síně v rozsahu:
 - obchodní firma nebo jméno a příjmení, případně název, dodatek jména a příjmení nebo názvu, sídlo nebo místo podnikání, popřípadě trvalý pobyt nebo místo podnikání provozovatele pohřebního obřadu, IČO
 - daňové identifikační číslo provozovatele pohřebního obřadu
 - datum poskytnutí služby
 - jméno a příjmení zesnulého
 - výši ceny bez daně celkem

Podklady předá příkazník nejpozději do 5. dne následujícího měsíce v elektronické podobě příkazci. Cenu za krátkodobé užívání obřadní síně k pohřebnímu obřadu, stanovuje příkazce na částku **2.500,- Kč bez DPH**, k této částce bude připočtena DPH v platné sazbě.

- zajištění a průběžná kontrola dodržování „Provozního řádu obřadní síně“, který je přílohou č. 3, všemi dotčenými subjekty.
- zajištění úklidu obřadní síně, včetně vývozu odpadků
- dodání spotřebního materiálu a hygienických potřeb
- zajištění údržby zeleně přilehlé k nemovitosti (sečení a hrabání listí)
- zajištění zimní údržby vstupu do obřadní síně

b) Plnění dále uvedená v následujícím odstavci zajistí příkazník, a to na náklad příkazce, tak, že cenu všech plnění realizovaných vždy v daném kalendářním měsíci přeúčtuje příkazník příkazci a příkazce se zavazuje takto vyúčtovanou cenu příkazníkovi uhradit nad rámec ceny služeb dle této smlouvy sjednané v prvním odstavci čl. III. této smlouvy.

- zajištění vývozu jímkou odpadních vod
- zajištění povinných revizí a prohlídek
- zajištění obvyklého udržování nemovitostí
- 1x za rok umývání oken po předchozí domluvě s příkazcem
- zajištění oprav nemovitostí, v případě, že předpokládaná cena dané opravy převyší částku 5.000,- Kč, je příkazník oprávněn a povinen zajistit realizaci opravy až po předchozím souhlasu příkazce

c) Časový rozsah poskytovaných služeb není touto smlouvou stanoven ani omezen, tyto služby je příkazník povinen poskytovat tak, aby byl průběžně plněn předmět této smlouvy. Příkazník je oprávněn a povinen chránit práva a oprávněné zájmy příkazce. Je povinen jednat čestně a svědomitě, využívat všech svých znalostí, schopností a zkušeností a dále důsledně využívat všechny zákonné prostředky a uplatňovat vše, co podle svého přesvědčení a pokynů příkazce pokládá za prospěšné.

d) Příkazník je oprávněn odmítnout poskytování takových služeb, které by způsobem poskytování nebo svými důsledky, vedly k porušování právních předpisů, případně by vybočovaly z mezí dobrých mravů.

e) Příkazce se zavazuje zaplatit příkazníkovi za služby poskytnuté dle této smlouvy úplatu sjednanou v čl. III. této smlouvy.

- f) V souvislosti s výkonem činnosti příkazníka dle tohoto článku smlouvy je za příkazce pověřen(a) jednat pracovník/pracovnice, odboru finančního a živnostenského úřadu Městského úřadu v Moravských Budějovicích

II.

K jednání před státními či jinými orgány, jakož i všude tam, kde to bude vyžadovat zařízení záležitosti, udělí neprodleně příkazce příkazníkovi zvláštní písemnou plnou moc.

III.

Výše úplaty za smlouvenou činnost příkazníka dle této smlouvy je sjednána na základě ustanovení zákona č. 526/1990 Sb., o cenách, a činí **15.000 Kč/měsíčně**.

Úplata je splatná na účet příkazníka na základě vystavené faktury. Ve sjednané ceně jsou již zahrnuty všechny náklady, které musí příkazník nutně nebo účelně vynaložit při plnění svého závazku. V případě, že tyto náklady převýší částku 5.000,00 Kč/měsíc je povinen si před jejich vynaložením příkazník vyžádat souhlasné stanovisko příkazce. V případě, že příkazce tyto náklady neschválí, není povinen je hradit.

IV.

Příkazník je povinen bez zbytečného odkladu na základě požadavku příkazce předat příkazci věci, které za něho převzal při vyřizování záležitostí dle této smlouvy.

V.

Příkazník odpovídá příkazci za případnou škodu na věcech převzatých od příkazce k zařízení záležitosti a na věcech převzatých při jejím zařizování od třetích osob, ledaže tuto škodu nemohl odvrátit ani při vynaložení odborné péče.

VI.

Příkazce je povinen poskytovat příkazníkovi veškerou součinnost. Příkazník bude informovat příkazce o průběhu vyřizování záležitostí, které jsou předmětem této smlouvy, a to vždy na základě požadavku příkazce.

VII.

Příkazník je povinen zachovávat mlčenlivost o všech skutečnostech, které se dověděl v souvislosti s plněním této smlouvy. Výše uvedená povinnost mlčenlivosti se nevztahuje na případy, kdy je tato povinnost prolomena ustanovením platných právních předpisů, rozhodnutím soudu nebo zproštěním mlčenlivosti ze strany mandanta.

VIII.

Příkazce může tuto smlouvu částečně nebo v celém rozsahu vypovědět s účinností ke konci třetího kalendářního měsíce následujícího po měsíci, v němž byla výpověď doručena příkazníkovi.

Vypověděl-li příkazce smlouvu, je příkazník od účinnosti výpovědi povinen nepokračovat v činnosti, na kterou se výpověď vztahuje.

Dále je povinen příkazce upozornit na opatření potřebná k tomu, aby se zabránilo vzniku škody bezprostředně hrozící příkazci nedokončením činnosti související se zařizováním záležitosti. Za činnost řádně uskutečněnou do účinnosti výpovědi má příkazník nárok na úplatu nebo její přiměřenou část.

IX.

Příkazník může tuto smlouvu vypovědět s účinností ke konci třetího kalendářního měsíce následujícího po měsíci, v němž byla výpověď doručena příkazci.

X.

Tato smlouva se uzavírá na dobu určitou v trvání jednoho roku a to od 01. 01.2024 do 31. 12.2024.

Smlouvu je možné také ukončit dohodou smluvních stran.

XI.

Vztahy mezi smluvními stranami touto smlouvou neupravené se řídí obecně platnými právními předpisy.

XII.

Změny případně doplnění této smlouvy jsou možné písemnými dodatky uzavřenými za souhlasu obou smluvních stran.

XIII.

Tato smlouva je vyhotovena ve dvou stejnopisech, z nichž každá smluvní strana obdrží po jednom. Smluvní strany konstatují, že uzavření této smlouvy je projevem jejich vůle, že neodporuje zákonu, zákon neobchází ani se nepřičí dobrým mravům.

XVI.

Mezi smluvními stranami se výslovně ujednává, že příkazní smlouvu k uveřejnění prostřednictvím registru smluv v souladu s ustanovením §2 odst. (1) zákona č. 340/2015 Sb., o zvláštních podmínkách účinnosti některých smluv, uveřejňování těchto smluv a registru smluv (zákon o registru smluv), zašle správci registru smluv příkazce.

XVII.

Uzavření této příkazní smlouvy č. SM/FO/519/2023 schválila Rada Města Moravské Budějovice na své 33. schůzi dne 12. 12.2023 usnesením č. RM-33/2023/13.

V Moravských Budějovicích dne 20. 12.2023

V Moravských Budějovicích dne 20. 12.2023



příkazce

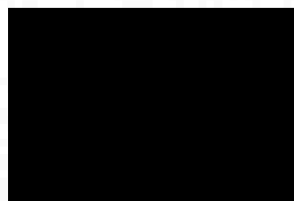

příkazník



Příloha č. 1 – Inventurní soupis evidovaného majetku obřadní síně

Příloha č. 2 – Plán místností obřadní síně

Příloha č. 3 – Provozní řád obřadní síně

Inventurní soupis podle Su/Au

Inv. číslo	Technický název	Evidenční číslo	Su/Au	Množství	Účetní cena	Výrobní číslo	Budova	Místnost
MUMB0001RV45	Polokřeslo kož. samostatné	20400068	0280000	1,00	1 983,00		554	999
MUMB0001RV50	Polokřeslo kož. samostatné	20400069	0280000	1,00	1 983,00		554	999
MUMB0001RV6V	Polokřeslo kož. samostatné	20400070	0280000	1,00	1 983,00		554	999
MUMB0001RV7Q	Polokřeslo kož. samostatné	20400071	0280000	1,00	1 983,00		554	999
MUMB0001RV8L	Polokřeslo kož. samostatné	20400072	0280000	1,00	1 983,00		554	999
MUMB0001RV9G	Polokřeslo kož. samostatné	20400073	0280000	1,00	1 983,00		554	999
MUMB0001RVAB	Polokřeslo kož. samostatné	20400074	0280000	1,00	1 983,00		554	999
MUMB0001RVB6	Polokřeslo kož. samostatné	20400075	0280000	1,00	1 983,00		554	999
MUMB0001RVC1	Polokřeslo kož. samostatné	20400076	0280000	1,00	1 983,00		554	999
MUMB0001RVDW	Polokřeslo kož. samostatné	20400076	0280000	1,00	1 983,00		554	999
MUMB0001RVER	Polokřeslo kož. samostatné	20400076	0280000	1,00	1 983,00		554	999
MUMB0001RVFM	Polokřeslo kož. samostatné	20400077	0280000	1,00	1 983,00		554	999
MUMB0001RVGH	Skříň s nástavcem	20400078	0280000	1,00	8 000,00		554	999
MUMB0001RVHC	Skříň s nástavcem	20400079	0280000	1,00	7 000,00		554	999
MUMB0001RVH	Stěna věšáková	20400080	0280000	1,00	5 000,00		554	999
MUMB0001RVI7	Stůl pracovní	20400081	0280000	1,00	1 600,00		554	999
MUMB0001RVJ2	Stůl pracovní	20400082	0280000	1,00	2 250,00		554	999
MUMB0001RVKX	Stolek odkládací větší	20400083	0280000	1,00	1 350,00		554	999
MUMB0001RVLS	Stolek odkládací menší	20400084	0280000	1,00	800,00		554	999
MUMB0001RVN	Stolek konferenční	20400085	0280000	1,00	1 450,00		554	999
MUMB0002ONR4	Váza keramická	20400179	0280000	1,00	1 260,00		554	999
MUMB0002ONWF	Obraz Usmíření	20400174	0280000	1,00	7 000,00		554	999
Celkem za Su/Au: 0280000					69,00	258 222,54		
MUMB0001RT9U	Plastika dřevěná "žena" - smuteční obřadní	70071	0320000	1,00	63 600,00		554	999
Celkem za Su/Au: 0320000					1,00	63 600,00		
MUMBH0007NGA	Podstavec malý 350/350	21400037	9020983	1,00	1 260,00		554	999
MUMBH0007NH5	Podstavec velký 500/350	21400038	9020983	1,00	2 520,00		554	999
MUMBH0007NI0	Podstavec malý 350/350	21400036	9020983	1,00	1 260,00		554	999
MUMBH0007NJV	Stojan na fotografie mobilní	21400035	9020983	1,00	1 764,00		554	999
MUMBH0007NUS	Stojan na fotografie	21400043	9020983	1,00	1 230,00		554	999
MUMBH0007VVN	Podstavec malý 350/350	21400042	9020983	1,00	1 260,00		554	999
MUMBH0007WMI	Podstavec malý 350/350	21400041	9020983	1,00	1 260,00		554	999
MUMBH0007YXD	Podstavec malý 350/350	21400040	9020983	1,00	1 260,00		554	999
MUMBH0007YV8	Podstavec malý 350/350	21400039	9020983	1,00	1 260,00		554	999
Celkem za Su/Au: 9020983					9,00	13 074,00		

Celkem za NS Hlavní činnost m 81,00 426 896,54

*** G I N I S S t a n d a r d - M A J * * *
 Inventurní soupis podle Su/Au

NS : 001 Hlavní činnost město
 Účet: 0220070

Inv. číslo	Technický název	Evidenční číslo	Su/Au	Množství	Účetní cena	Výrobní číslo	Budova	Místnost	
MUMB0001RT69	Katafalk pohyblivý - smuteční obřadní síň	70070	0220070	1,00	59 750,00		554	999	
MUMB0001RT74	Varhany Vega 808 - smuteční obřadní síň	70069	0220070	1,00	32 250,00		554	999	
Celkem za Su/Au: 0220070					2,00	92 000,00			
MUMB00006SIE	Reprobredna venkovní	10103322	0280000	1,00	3 233,00		554	999	
MUMB00006S99	Reprobredna venkovní	10103321	0280000	1,00	3 233,00		554	999	
MUMB00007PL7	Rečnický pult	20400624	0280000	1,00	7 465,00		554	999	
MUMB00007PM2	Velká dekorace (květináč + umělý stromek)	20400633	0280000	1,00	6 684,95		554	999	
MUMB00007PNX	Velká dekorace (květináč + umělý stromek)	20400632	0280000	1,00	6 684,94		554	999	
MUMB00007POS	Věvec umělé květiny	20400631	0280000	1,00	4 528,51		554	999	
MUMB00007PPN	Věvec umělé květiny	20400630	0280000	1,00	4 528,51		554	999	
MUMB00007PQI	Mechový obraz velký v rámu 2500/1000	20400629	0280000	1,00	23 181,66		554	999	
MUMB00007PRD	Mechový obraz střední v rámu 1500/400	20400628	0280000	1,00	7 277,96		554	999	
MUMB00007PRS	Mechový obraz střední v rámu 1900/260	20400627	0280000	1,00	5 671,42		554	999	
MUMB00007PT3	Mechový obraz malý v rámu 1900/260	20400626	0280000	1,00	5 671,42		554	999	
MUMB00007PUY	Mechový obraz malý v rámu 1900/260	20400625	0280000	1,00	5 671,42		554	999	
MUMB00007Q0X	Reprosoustava (3x reproduktor + 1x subwoofe)	20400634	0280000	1,00	21 510,45		554	999	
MUMB00007Q2N	Rozhlasová ústředna JPA 1185	20400633	0280000	1,00	11 234,00		554	999	
MUMB00007WKN	Mikrofon na husím krku PA 300, elektrodynam	20400643	0280000	1,00	3 503,30		554	999	
MUMB0001RTRC	Vozík na rakev	20400018	0280000	1,00	1 850,00		554	999	
MUMB0001RTS7	Vozík na rakev	20400019	0280000	1,00	1 850,00		554	999	
MUMB0001RU9N	Polokřeslo	20400036	0280000	1,00	2 497,90		554	999	
MUMB0001RUAI	Polokřeslo	20400037	0280000	1,00	2 497,90		554	999	
MUMB0001RUBD	Polokřeslo	20400038	0280000	1,00	2 497,90		554	999	
MUMB0001RUC8	Polokřeslo	20400039	0280000	1,00	2 497,90		554	999	
MUMB0001RUD3	Polokřeslo	20400040	0280000	1,00	2 497,90		554	999	
MUMB0001RUEY	Polokřeslo	20400041	0280000	1,00	2 497,90		554	999	
MUMB0001RUFT	Polokřeslo	20400042	0280000	1,00	2 497,90		554	999	
MUMB0001RUGO	Polokřeslo	20400043	0280000	1,00	2 497,90		554	999	
MUMB0001RUHJ	Polokřeslo	20400044	0280000	1,00	2 497,90		554	999	
MUMB0001RUIE	Polokřeslo	20400045	0280000	1,00	2 497,90		554	999	
MUMB0001RUJ9	Polokřeslo	20400046	0280000	1,00	2 497,90		554	999	
MUMB0001RUK4	Polokřeslo	20400047	0280000	1,00	2 497,90		554	999	
MUMB0001RULZ	Polokřeslo	20400048	0280000	1,00	2 497,90		554	999	
MUMB0001RUMU	Polokřeslo	20400049	0280000	1,00	2 497,90		554	999	
MUMB0001RUNP	Polokřeslo	20400050	0280000	1,00	2 497,90		554	999	
MUMB0001RUOK	Polokřeslo	20400051	0280000	1,00	2 497,90		554	999	
MUMB0001RUPF	Polokřeslo	20400052	0280000	1,00	2 497,90		554	999	
MUMB0001RUQA	Polokřeslo	20400053	0280000	1,00	2 497,90		554	999	
MUMB0001RUR5	Polokřeslo	20400054	0280000	1,00	2 497,90		554	999	
MUMB0001RUS0	Polokřeslo	20400055	0280000	1,00	2 497,90		554	999	
MUMB0001RUTV	Polokřeslo	20400056	0280000	1,00	2 497,90		554	999	
MUMB0001RUUQ	Polokřeslo	20400057	0280000	1,00	2 497,90		554	999	
MUMB0001RUVL	Polokřeslo	20400058	0280000	1,00	2 497,90		554	999	
MUMB0001RUWG	Polokřeslo	20400059	0280000	1,00	2 497,90		554	999	
MUMB0001RUXB	Polokřeslo	20400060	0280000	1,00	2 497,90		554	999	
MUMB0001RUY6	Polokřeslo	20400061	0280000	1,00	2 497,90		554	999	
MUMB0001RUZI	Polokřeslo	20400062	0280000	1,00	2 497,90		554	999	
MUMB0001RV0P	Polokřeslo	20400063	0280000	1,00	2 497,90		554	999	
MUMB0001RV1K	Polokřeslo	20400064	0280000	1,00	2 497,90		554	999	
MUMB0001RV2F	Polokřeslo	20400065	0280000	1,00	2 500,00		554	999	
MUMB0001RV3A	Polokřeslo koř., samostatné	20400066	0280000	1,00	1 981,00		554	999	

AXONOMETRIE KCE ZASTÍNĚNÍ

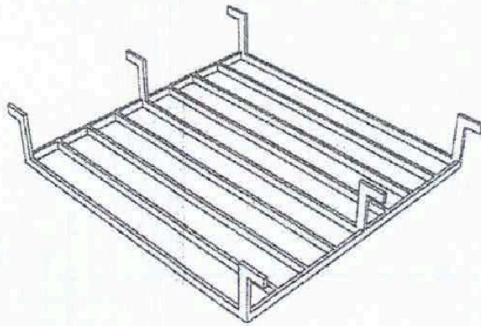

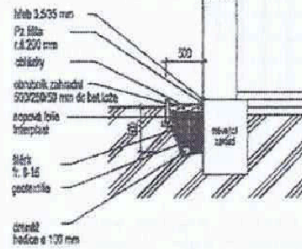

OKAPOVÝ CHODNÍK



LEGENDA MÍSTNOSTÍ

Č. M.	NÁZEV MÍSTNOSTI	PLOCHA	PODLAHA		POZNÁMKA
1.01	VSTUPNÍ PROSTOR	38,16m ²	ker. dlažba	01	
1.02	SCHOD.PROSTOR	4,47m ²	ker. dlažba	01	
1.03	OBRADNÍ SMUTEČNÍ ŠÍŘ	105,47m ²	ker. dlažba	01	
1.04	CHODBA	15,96m ²	ker. dlažba	01	
1.06	CHLADÍČÍ BOK	13,91m ²	ker. dlažba	02	
1.08	POSLEDNÍ ROZLOUČENÍ	3,87m ²	ker. dlažba	01	
1.07	CHODBA	22,62m ²	ker. dlažba	01	
1.08	ČEKÁRNA POZOSTALÝCH	18,88m ²	ker. dlažba	01	
1.09	KANCELÁŘ OBRADNÍKA	10,06m ²	ker. dlažba	01	
1.10	ŽENY-PŘEDSÍŘ	3,68m ²	ker. dlažba	01	
1.11	PŘEDSÍŘ	1,92m ²	ker. dlažba	01	
1.12	WC	0,61m ²	ker. dlažba	01	
1.13	WC	0,81m ²	ker. dlažba	01	
1.14	MUŽI-PŘEDSÍŘ	3,22m ²	ker. dlažba	01	
1.15	WC	3,04m ²	ker. dlažba	01	
1.16	WC	0,81m ²	ker. dlažba	01	
1.17	WC	0,81m ²	ker. dlažba	01	
1.18	OKLIDOVÁ KOMORA	1,57m ²	ker. dlažba	01	
1.19	SKLAD	37,37m ²	ker. dlažba	01	

LEGENDA MATERIÁLU

-  vybourané zdívko
-  stávající zdívko
-  dlaždice z cihel plných CP 65/140/290 mm, P15 na MVC

pozn.1 - stávající vnitřní provlněné stěny celkové délky 27,3 m budou opatřeny sáračnickou omítkou do výšky 1 metru, jedná se částečně o prostor chodby, sociálního zřízení žen a mužů, smuteční obřadní síně, stěny, kde budou provedeny sáračnické omítky budou opatřeny novou malbou

pozn.2 - stávající mramorový soklík bude odsekán v celkové délce 40,0 m

Okolo celého objektu v délce 98,35 m bude proveden odkop v šíři 500 mm, do hloubky 600 mm. Kolem stávajícího základu bude vložena nová fólie. Do spodní části šikmavého lóže vložít drenážní hadici D = 100 mm (napojena se spádem 0,5 % do stávajících kanalizačních odpadů). Mezi okapový chodník a stávající terén bočně vložít geotextil.

ZODP. PROJEKTANT:	KRESLIL:	KONTROLOVAL:	STABO MB s.r.o.		
			Jedlová 1576, 676 00 Mor. Budějovice		
			tel./fax: 506 422 142, 506 422 145		
			IČO: 28245606		
INVESTOR:	Město Mor. Budějovice, nám. Míru 21, Moravské Budějovice				
PARÉ:	STAVBA:	STAVEBNÍ ÚPRAVY SMUTEČNÍ OBŘADNÍ SÍŇÉ k.ú. Mor. Budějovice, parc.č. 1008		DATAUM:	2008-05
5	STAVEBNÍ ÚPRAVY			FORMÁT:	A4
	PŮDORYS 1.NP			STUPEŇ:	PS
VYKRES:				Č. ZNAČKY:	12605
				HEŘTKO:	Č. VYKRESU
				1:50	04

PŘÍLOHA Č. 2

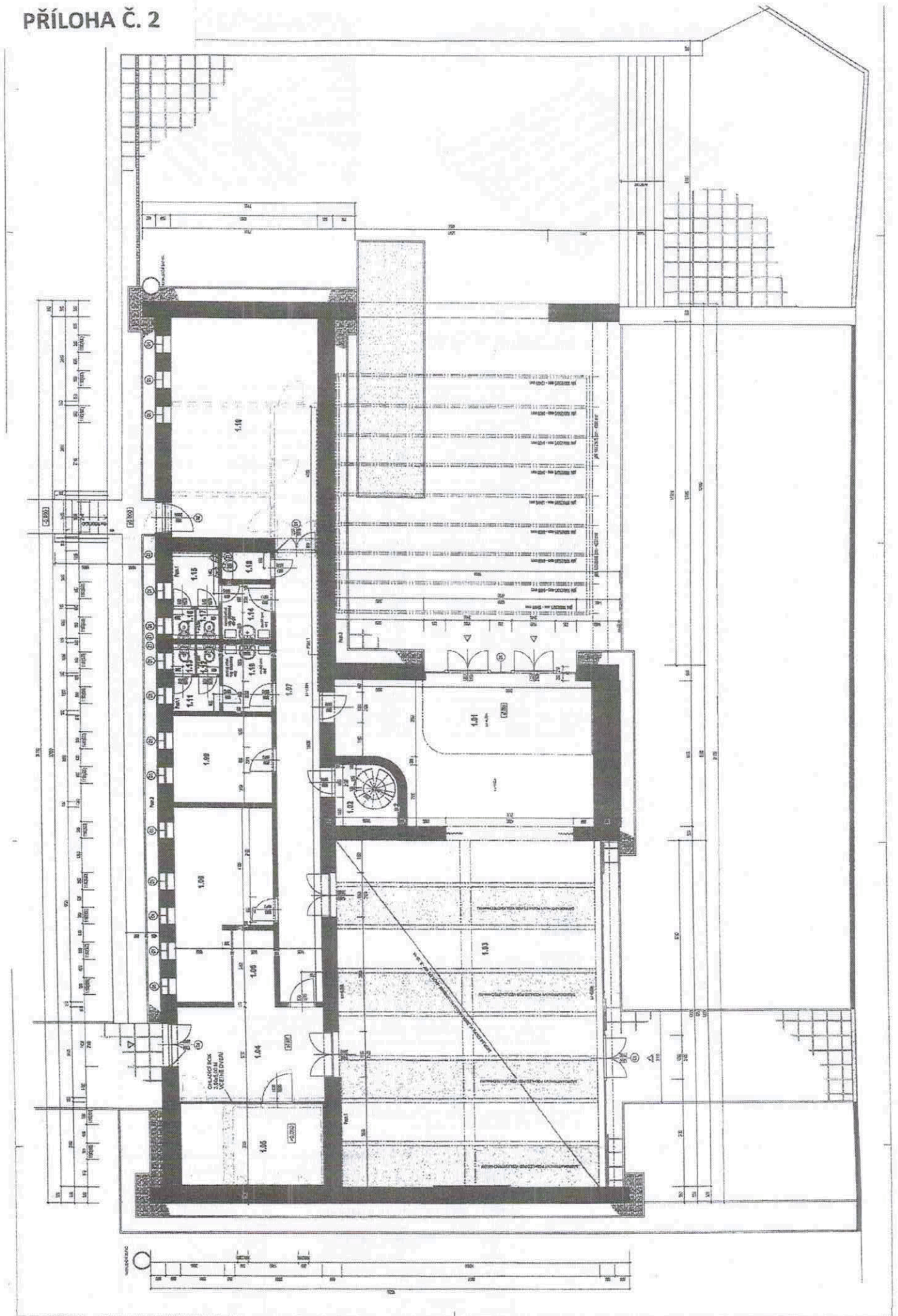

Provozní řád obřadní síně

I. Výchozí údaje

1. Město Moravské Budějovice je vlastníkem parc. č. 1698, jejíž součástí je stavba bez č.p./č.e. v obci a k.ú. Moravské Budějovice pod číslem LV 10001 (dále jen obřadní síň). Rozhodnutí o nakládání s obřadní síní vydává RM nebo jí pověřený orgán (odbor městského úřadu nebo organizace města)
2. Provozovatelem obřadní síně je na základě příkazní smlouvy pan Rostislav Musil, IČO: 06743099, tel.: [REDACTED]
3. Provozovatel zajišťuje správu a údržbu objektu a rovněž tak plní funkci poskytovatele služeb.
4. Objednatelem služeb obřadní síně je fyzická nebo právnická osoba, která je zákony a předpisy České republiky oprávněna k zajištění služeb v oblasti pohřebnictví. Objednatel zajišťuje funkci pořadatele obřadu.
5. Návštěvníkem obřadní síně je účastník(ci) obřadů. Návštěvníci projednávají průběh a uspořádání obřadu u pořadatele obřadu.
6. Smuteční obřadní síň sestává z prostor, vyznačených na plánu budovy: viz příloha č. 2.

II. Podmínky pro poskytnutí obřadní síně objednateli

1. Obřadní síň je poskytována k výpravě smutečních obřadů - pohřbů, a to jak občanských, tak církevních
2. Podmínkami pro poskytnutí služeb objednateli jsou:
 - a) seznámení s tímto provozním řádem
 - b) poučení objednatele provozovatelem o užívání obřadní síně a zařízení v ní umístěných.
3. Při vlastním užívání obřadní síně je objednatel povinen:
 - a) Respektovat pokyny provozovatele s tím, že do průběhu obřadu provozovatel nezasahuje.
 - b) Zajistit důstojný výkon veškerých činností s náležitou úctou zemřelým a pozůstalým.
 - c) Zajistit odpovědné užívání obřadní síně tak, aby nedocházelo k jejímu poškození a poškození zařízení v ní umístěných.
 - d) Zajistit potřebnou toleranci k ostatním objednatelům, kteří obřadní síň užívají, včetně respektování vlastnictví majetku ostatních objednatelů
4. Požadavek na poskytnutí obřadní síně uplatňuje objednatel u provozovatele. Provozovatel provede písemný záznam závazné objednávky do „Knihy obřadů“. Záznam objednávky podepíše jak provozovatel, tak objednatel. Záznam smutečního obřadu do knihy obřadů musí být veden vždy jménem zemřelého.
5. Základní doba trvání jednoho obřadu včetně přípravných prací a následného úklidu je stanovena na 2 hodiny. Provozovatel může mezi jednotlivými obřady stanovit provozní přestávku 1 -2 hod. (střídání jednotlivých objednatelů, náročnější úklid v zimním období apod.).
6. Pro smuteční obřady se stanovují dny smutečních obřadů pondělí - pátek v době od 8:00 hod. - 16:00 hod. Dále dle možnosti po domluvě s provozovatelem. Rezervování obřadů bez písemného záznamu závazné objednávky do knihy obřadů se neprovádí.
7. Objednatel je oprávněn vyžadovat od provozovatele dokladování o obsazení obřadní síně v případě odmítnutí k uspokojení požadavku v obřadních dnech. Provozovatel dokladuje obsazení záznamem v knize obřadů.

III. Rozsah poskytovaných služeb provozovatelem, způsob užívání

1. V rámci užívání obřadní síně jsou provozovatelem poskytovány tyto služby:
 - a) poskytnutí obřadní síně pro uspořádání obřadu,
 - b) poskytnutí místnosti pro přípravu těl.
2. Poskytnutí obřadní síně pro uspořádání obřadu zahrnuje taktéž poskytnutí dále uvedeného mobiliáře: viz. příloha č. 1.
3. Pro užívání obřadní síně se stanovují tyto podmínky:
 - a) Provozovatel předá a zpřístupní pro objednatele služeb obřadní síň v čase sjednaném v knize obřadů.
 - b) Objednatel umístí uzavřené rakve se zemřelými v místnosti pro přípravu zemřelých jen na dobu nezbytně nutnou pro vykonání smutečního obřadu.

- c) Pro vlastní smuteční obřad je rakev se zemřelým vyzdvížena na katafalk v obřadní síni. Po ukončení obřadu je rakev se zemřelým v případě kremace vyvezena do místnosti pro přípravu zemřelých a následně odvezena ke kremaci nebo uložena do chladicího boxu.
- d) V případě pohřbu s uložením do země zajistí objednatel důstojné vynesení rakve se zemřelým bočním vstupem obřadní síně.
- e) Potřebnou manipulaci s těly zemřelých, jejich strojení a podobně, provádí objednatel v prostoru mimo obřadní síň. To je v návaznosti na místo a okolnosti úmrtí a požadavky upravené zvláštními předpisy, v bytech zemřelých, v zařízeních nemocnic či jiných zařízeních zdravotní a sociální péče, v budově provozovatele pak v prostoru k tomu určeném (místnost před chladicím zařízením).
4. Smuteční hosté, pozůstalí a návštěvníci obřadů vstupují na pokyn objednatele (dále také pořadatele obřadu) hlavním vchodem do obřadní síně. Vchod je pořadatelem otvírán v dostatečném předstihu před obřadem. Tělesně postižení návštěvníci obřadu na vozíčkách vstupují bočním vstupem. Vstup smutečních hostů do místnosti pro úpravu zemřelých není dovolen.
 5. Místnost obřadníka využívá objednatel, respektive pořadatel obřadu k provedení administrativy a činností, které jsou nutné k zajištění průběhu obřadu. Do místnosti obřadníka přizve taktéž pořadatel ty návštěvníky obřadu (nejbližší pozůstalé, řečníky apod.), se kterými je nutno projednat před provedením obřadu jeho průběh.
 6. Zpětné předání obřadní síně provede objednatel po ukončení obřadu, jak bylo sjednáno v knize obřadů. Zajišťuje-li objednatel po sobě více obřadů, provede předání po ukončení posledního obřadu. Je-li série po sobě jdoucích obřadů jednoho objednatele přerušena obřadem nebo obřady jiného objednatele, provede objednatel zpětné předání obřadní síně provozovateli po ukončení obřadu, po němž následuje obřad jiného objednatele služeb.

IV. Další povinnosti objednatele a jeho součinnost s provozovatelem

1. Obřadní síň není trvalým pracovištěm objednatelů. Tito využívají obřadní síň pouze a jenom pro uspořádání pohřbu.
2. Objednatel respektive pořadatel průběh obřadu organizuje. Obsluhuje potřebné zařízení k výkonu obřadu, aranžuje květinovou výzdobu s využitím květin trvalé dekorace a jiných květin a věnců. Zajišťuje řečníky a hudebníky, uvedení jména zemřelého na jmenovce. Je zodpovědný ve vztahu k vlastním objednatelům a k návštěvníkům obřadu.
3. Úklid obřadní síně provádí provozovatel po každém zpětném předání obřadní síně provozovateli.

V. Závěrečná ustanovení

Tento provozní řád byl schválen usnesením Rady města Moravské Budějovice č. RM-33/2023/13 ze dne 12.12.2023 a platnosti nabývá dne 01. 01.2024.