

Smlouva o nepravidelné autobusové dopravě

č. 23/2100/0015

Objednatel: Česká republika – Generální finanční ředitelství
se sídlem: Lazarská 15/7, 117 22 Praha 1 – Nové Město
zastoupená: [redacted] vedoucím Oddělení hospodářské správy pro Středočeský kraj
IČO: 72080043
bankovní spojení: [redacted]
číslo účtu: [redacted]
pro (doručovací adresa): Generální finanční ředitelství
Oddělení hospodářské správy pro Středočeský kraj
Na Pankráci 1685/17,19, 140 21 Praha 4

(dále jen „**objednatel**“)

a

Poskytovatel: ČSAD Benešov s.r.o.
se sídlem: Blanická 960, 258 01 Vlašim
zastoupená: [redacted] ednatelkou
IČO: 60193441
DIČ: CZ699000360
společnost je zapsaná v OR vedeném u Městského soudu v Praze, spisová značka C 270430
bankovní spojení: [redacted]
číslo účtu: [redacted]

(dále jen „**dopravce**“)

I. Předmět smlouvy

1. Předmětem této smlouvy je závazek dopravce k nepravidelné autobusové dopravě zaměstnanců objednatele z Prahy do vzdělávacího zařízení Přehrada v Pozlovicích (Luhačovice) v termínech dle Přílohy č. 1 k této smlouvě. Dopravce se zavazuje přepravovat účastníky přepravy a jejich věci do sjednaných míst řádně a včas a objednatel se zavazuje, že on i účastníci přepravy splní sjednané a přepravním řádem stanovené podmínky a že dopravci zaplatí cenu za uskutečněné přepravy.
2. Účastníky nepravidelné autobusové dopravy budou zaměstnanci objednatele a zaměstnanci finanční správy FÚ pro Středočeský kraj, případně zaměstnanci i jiných FÚ.
3. Dopravce je povinen umožnit účastníkům přepravy nástup či výstup kdykoli po trase, jedná se o možnost dodatečného nástupu či předčasného výstupu pasažérů kdykoli po sjednané trase. Dopravce není povinen za účelem dodatečného nástupu či předčasného výstupu pasažérů měnit trasu, tj. zajíždět s jednotlivými pasažéry mimo sjednanou trasu.

II. Zrušení přepravy objednatelem

1. Jednotlivou přepravu, kterou se dopravce v příloze č. 1 zavázal ve prospěch objednatele provést, je objednatel oprávněn zrušit, a to nejpozději 2 pracovní dny před požadovaným termínem odjezdu. Dojde-li ke zrušení přepravy později, uhradí objednavatel dopravci smluvní pokutu ve výši 2 000,- Kč.

Práva a povinnosti smluvních stran

A. Základní povinnosti dopravce

1. Dopravce odpovídá za řádné plnění předmětu smlouvy, které bude provádět v souladu s obecně závaznými právními předpisy a obecně závaznými právními předpisy objednatele.
2. Dopravce musí v rámci plnění svých smluvních povinností respektovat pokyny objednatele. Objednatel je oprávněn zadávat dopravci pokyny buď písemně, a to listinou doručenou na adresu sídla dopravce, nebo elektronicky zprávou odeslanou na e-mailovou adresu: [REDACTED]. Objednatel je oprávněn zadávat dopravci pouze takové pokyny, které jsou v souladu s dohodnutým způsobem provádění služby. Pokyny, které jsou s dohodnutým způsobem provádění služby v rozporu, nejsou pro dopravce závazné. Bez předchozího projednání a vzájemného odsouhlasení není objednatel oprávněn požadovat jiný způsob plnění služby či plnění povinností dopravce, zejména termín, rozsah, podmínky provádění služby.
3. Dopravce je povinen průběžně kontrolovat kvalitu jím poskytované služby a umožnit kontrolu objednateli, případně navrhnout konkrétní kontrolní mechanismus včetně návrhu práv a povinností stran.
4. Dopravce je povinen průběžně informovat objednatele o plnění smlouvy, o překážkách k plnění svých povinností, mimořádných událostech, haváriích, odstávkách v provádění služby, nápravných opatřeních a o všech skutečnostech ovlivňujících včasné a řádné splnění povinností dopravce ze smlouvy, a případně navrhnout konkrétní informační mechanismus včetně návrhu práv a povinností stran.
5. Dopravce je povinen v požadovaném čase a dni zabezpečit náhradní přepravu, pokud nebude schopen ji zabezpečit sám ve stejné kvalitě a ceně.
6. Dopravce je povinen zabezpečit nepravidelnou dopravu autobusy s kapacitou minimálně 32 osob, registrovanými po roce 2013 a splňujícími platné legislativní podmínky provozu.

A. Základní povinnosti objednatele

1. Objednatel je povinen zaplatit dopravci za provedené přepravy sjednanou cenu.
2. Objednatel je povinen dopravce neprodleně informovat o veškerých skutečnostech, které by mohly mít vliv na plnění dle této smlouvy.

IV.

Cena a platební podmínky

1. Cena za přepravu je sjednaná ve výši **26,00 Kč / 1 km + mýto 696,00 Kč**, tzn. **33.560,00 Kč** za 1 provedenou přepravu (1264 km) bez DPH, **40.607,60 Kč** včetně DPH ve výši 21%. Tato cena je pevná a nepřekročitelná. Cena celkem za všechny termíny je **100.680,00 Kč** bez DPH, **121.823,00 Kč** včetně DPH ve výši 21%.
2. Dopravce bude cenu za přepravu účtovat objednateli měsíčně, a to vždy zpětně za předcházející kalendářní měsíc dle skutečného počtu ujetých (schválených) kilometrů v daném měsíci, přičemž DUZP je poslední den uvedeného měsíce. Zálohy nebudou placeny.
3. Splatnost daňových dokladů (faktur) je 21 dní ode dne doručení oprávněně vystaveného a řádného daňového dokladu (faktury) objednateli. Řádný daňový doklad (faktura) musí mít veškeré náležitosti dle zákona č. 235/2004 Sb., o dani z přidané hodnoty, v platném znění.

4. Dopravce je oprávněn vystavovat daňové doklady v elektronické podobě a zasílat je na tuto e-mailovou adresu: [REDACTED]. Dojde-li ke změně elektronické adresy objednatele, je tento povinen prokazatelně oznámit novou e-mailovou adresu dopravci, jinak nese odpovědnost za škodu, která tím případně vznikne. Podle dohody stran nejde o změnu smlouvy, která by musela být promítnuta do písemného dodatku.
5. Elektronicky lze zcela rovnocenně s listinnou formou doručovat i všechna ostatní podání, jako např. přílohy faktury, upomínky atp., aniž by musela být tato forma komunikace opatřena zaručeným elektronickým podpisem. Objednatel je povinen doručení této korespondence potvrdit. Pokud se tak nestane, platí fikce, že zpráva je doručena odesláním od dopravce.
6. V případě, že dopravce vyúčtuje přepravné za přepravy, které neuskutečnil, vyúčtuje chybně cenu nebo faktura nebude obsahovat některou náležitost, je objednatel oprávněn vadný daňový doklad (fakturu) před uplynutím lhůty splatnosti vrátit dopravci bez zaplacení k provedení opravy. Ve vráceném daňovém dokladu (faktuře) vyznačí důvod vrácení. Dopravce provede opravu vystavením nového daňového dokladu (faktury), ohledně jehož splatnosti platí výše uvedené.
7. Povinnost zaplatit je splněna dnem připsání příslušné částky na účet té smluvní strany, která platbu přijímá.

V.

Ukončení platnosti smlouvy, odstoupení od smlouvy

1. Smlouva se sjednává na dobu určitou od 01. 01. 2024 do 31. 01. 2024.
2. Tato smlouva může být kdykoli ukončena vzájemnou dohodou smluvních stran.
3. Před uplynutím doby platnosti smlouvy lze smlouvu ukončit písemným odstoupením oprávněné smluvní strany od smlouvy z důvodu podstatného porušení smluvních povinností druhé smluvní strany, přičemž za podstatné porušení smluvních povinností se považuje zejména:
 - a) u dopravce - pokud bez závažného důvodu a bez jakéhokoliv upozornění neprovede řádně objednanou přepravu, resp. nepřistaví autobus na sjednané místo a ve sjednaném čase, a to ani v přiměřené dodatečné lhůtě.
 - b) u objednatele - pokud bezdůvodně neuhradí dopravci řádně vyúčtované a splatné přepravné.
4. Objednatel je oprávněn od smlouvy okamžitě odstoupit také v případě, pokud dopravce ztratí oprávnění k podnikání v oboru provozování nepravidelné autobusové dopravy.
5. Odstoupení od smlouvy se doručuje písemně na adresu sídla nebo místa podnikání adresáta zapsanou v obchodním, živnostenském či jiném rejstříku.

VI.

Závěrečná ustanovení

1. Zhotovitel bere na vědomí, že Smlouva včetně jejích příloh a případných dodatků může být uveřejněna na internetových stránkách objednatele a na profilu objednatele, případně v registru smluv dle zákona č. 340/2015 Sb., o zvláštních podmínkách účinnosti některých smluv, uveřejňování těchto smluv a o registru smluv (zákon o registru smluv), ve znění pozdějších předpisů. Bude-li smlouva povinnosti uveřejnění podléhat, souhlasí tímto zhotovitel s jejím uveřejněním v plném rozsahu a současně tímto prohlašuje, že smlouva neobsahuje obchodní tajemství dle § 504 občanského zákoníku. Případné uveřejnění v registru smluv zajistí objednatel.

2. Smlouva nabývá platnosti dnem podpisu oprávněnými zástupci obou smluvních stran a účinnosti dnem jejího uveřejnění v registru smluv.
3. Uchazeč podáním nabídky vyslovuje souhlas s tím, že zadavatel v rámci transparentnosti veřejné zakázky může zveřejnit smlouvu (včetně dodatků) s vybraným dodavatelem v „Registru smluv“.
4. Otázky touto smlouvou neupravené se řídí příslušnými právními předpisy.
5. Smluvní strany sjednaly pro případ, že by se nepodařilo poštovní zásilku doručit adresátovi na poslední známou adresu jeho sídla, či místa podnikání, fikci doručení tak, že účinky doručení nastanou okamžikem, kdy osoba oprávněná k provozování poštovních služeb vrátí odesílateli zásilku jako nedoručitelnou, a to jak z důvodu, že nebyla v úložní lhůtě vyzvednuta, tak z důvodu, že se adresát na místě svého sídla či místa podnikání nezdržuje, a druhému smluvnímu účastníkovi neoznámil změnu svého sídla, místa podnikání či odmítl zásilku převzít.
6. Jakékoli změny nebo doplnění této smlouvy je možné učinit pouze formou písemného dodatku na základě dohody smluvních stran, pokud není dohodnuto jinak. Smluvní strany prohlašují, že si tuto smlouvu pozorně přečetly, jejímu obsahu rozumí a že obsahuje jejich skutečnou vůli.
7. Smlouva je vyhotovena v elektronické podobě v jednom vyhotovení opatřeném uznávanými elektronickými podpisy oprávněných zástupců smluvních stran.

V Praze

Objednatel:

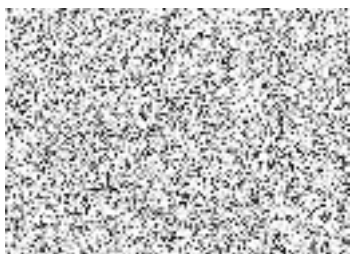

Česká republika
- Generální finanční ředitelství

.....

Vedoucí oddělení hospodářské správy
pro Středočeský kraj

V Jihlavě

Dopravce:

ČSAD Benešov s.r.o.



.....

Jednatelka společnosti

Generální finanční ředitelství

Lazarská 15/7, 117 22 Praha 1

Požadavky na autobus na systémové kurzy ve VZ Pozlovice na I. semestr školního roku 2023/2024 (8. 01. 2024 – 26. 01. 2024).

Tam – odjezd v 07:00 hod z nástupiště č. 6 z autobusového nádraží ROZTYLY, Praha (u stanice metra C)

Zpět – odjezd ve 12:00 hod od VZ Přehrada v Pozlovicích (Luhačovice), Pozlovice 338 do Prahy - ROZTYLY

2. týden	08. 01. 2024	pondělí	<i>tam</i>	Praha – VZ Pozlovice	21 míst
	12. 01. 2024	pátek	<i>zpět</i>	VZ Pozlovice – Praha	21 míst
3. týden	15. 01. 2024	pondělí	<i>tam</i>	Praha – VZ Pozlovice	19 míst
	19. 01. 2024	pátek	<i>zpět</i>	VZ Pozlovice – Praha	17 míst
4. týden	22. 01. 2024	pondělí	<i>tam</i>	Praha – VZ Pozlovice	20 míst
	26. 01. 2024	pátek	<i>zpět</i>	VZ Pozlovice – Praha	20 míst

Označení autobusu:

při jízdě tam: **FÚ pro Středočeský kraj**
směr: VZ Pozlovice (u Luhačovic)

při jízdě zpět: **FÚ pro Středočeský kraj**
směr: Praha (Roztyly)

Autobusem kromě zaměstnanců našeho FÚ budou jezdit i zaměstnanci FÚ pro hlavní město Prahu. Někdy pojedou i zaměstnanci z jiných FÚ, z SFÚ nebo GFR.

Někteří zaměstnanci budou nastupovat nebo vystupovat cestou (dle domluvy).



vedoucí oddělení hospodářské správy pro Středočeský kraj

Přeprava FÚ: Praha - VZ Pozlovice - Praha										
Datum	Trasa	počet osob	Datum	Trasa	počet osob	počet ujetých km	Kč/km bez DPH	Mýto, parkovné	Konečná cena bez DPH	Konečná cena s DPH
08.01.2024	Praha - Pozlovice	21	12.01.2024	Pozlovice - Praha	21	1 264	26,00	696,00	33 560,00	40 607,60
15.01.2024	Praha - Pozlovice	19	19.01.2024	Pozlovice - Praha	17	1 264	26,00	696,00	33 560,00	40 607,60
22.01.2024	Praha - Pozlovice	20	26.01.2024	Pozlovice - Praha	20	1 264	26,00	696,00	33 560,00	40 607,60
									0,00	
									0,00	
									0,00	
Celkem							78	2 088	100 680	121 823