

Níže uvedeného dne, měsíce a roku byla uzavřena mezi těmito smluvními stranami:

1. Město Kutná Hora,

se sídlem Havlíčkovo náměstí 552/1, 284 01 Kutná Hora,

IČ: 00236195

DIČ: CZ00236195

zastoupené starostou panem Mgr. Lukášem Seifertem,

na straně jedné

(dále jen „budoucí oprávněný“)

2. Lidl Česká republika v.o.s.

se sídlem Nárožní 1359/11, 158 00 Praha 5

IČ: 26178541

DIČ: CZ26178541

zastoupená [redacted] na základě plné moci s uvedením kontrolního podpisu

[redacted] regionální ředitelky prodeje

zapsaná v obchodním rejstříku vedeném Městským soudem v Praze, sp. zn. A 42824

osoba odpovědná za smlouvu: [redacted]

na straně druhé

(dále jen „budoucí povinný“)

(oba též jako „smluvní strana“ nebo „smluvní strany“)

tato

**SMLOUVA O SMLOUVĚ BUDOUCÍ O ZŘÍZENÍ VĚCNÉHO BŘEMENE – SLUŽEBNOSTI
STEZKY A CESTY
(dále jen „smlouva“)**

1.

- 1.1 Budoucí povinný prohlašuje, že je na základě kupní smlouvy ze dne 14. 6. 2021 výlučným vlastníkem pozemků p. č. 785/102 (ostatní plocha, jiná plocha) o výměře 3.065 m² a p. č. 785/198 (orná půda) o výměře 455 m², zapsaných na LV č. 11923 pro obec Kutná Hora a k. ú. Sedlec u Kutné Hory u Katastrálního úřadu pro Středočeský kraj, Katastrální pracoviště Kutná Hora (dále jen „služebné pozemky“). Budoucí povinný prohlašuje, že vlastnictví ke „služebným pozemkům“ ke dni podpisu této smlouvy nepozbyl.
- 1.2 Budoucí oprávněný prohlašuje, že se na základě kupní smlouvy, která má být uzavřena na základě smlouvy o budoucí kupní smlouvě a o budoucí smlouvě o zřízení věcného břemene č. SoBKS-4/OSM/HER/2023, uzavřené dne se spol. Lidl Česká republika v. o. s., stane vlastníkem částí pozemků p. č. 785/102 a 785/198, oba v k. ú. Sedlec u Kutné Hory (předmětné části pozemků, která se mají stát vlastnictvím budoucího oprávněného dále jen „panující pozemky“), na kterých bude společností Lidl Česká republika v.o.s. vybudováno náhradní parkoviště (dále jen „stavba“). Budoucí oprávněný dále prohlašuje, že se na základě výše uvedené kupní smlouvy, která má být uzavřena na základě výše uvedené smlouvy o budoucí kupní smlouvě a o budoucí smlouvě o zřízení věcného břemene stane vlastníkem „stavby“.

2.

- 2.1 Touto smlouvou se budoucí povinný zavazuje zřídit v rozsahu dle geometrického plánu k tíži služebných pozemků ve prospěch panujících pozemků následující budoucí služebnosti:

- 2.1.1 Služebnost stezky se bude využívat jako právo přístupu a průchodu přes služebné pozemky, a to pro účely přístupu na panující pozemky (dále jen „**budoucí služebnost**“).
- 2.1.2 Služebnost cesty se bude využívat jako právo průjezdu přes služebné pozemky, a to pro účely přístupu na panující pozemky (dále jen „**budoucí služebnost**“).
- 2.2 Smluvní strany vyslovují souhlas s tím, že přesný rozsah zatížení „služebných pozemků“ věcným břemenem bude stanoven na základě geometrického plánu pro vyznačení věcného břemene, který bude nedílnou součástí „Smlouvy o zřízení věcného břemene – služebnosti stezky a cesty“ (dále jen „**konečná smlouva**“). Geometrický plán pro vyznačení věcného břemene bude zhotoven po dokončení „stavby“ na náklady budoucího povinného.
- 2.3 Budoucí povinný bude povinen strpět a umožnit přístup, průchod a průjezd přes služebné pozemky v rozsahu dle tohoto geometrického plánu.
- 2.4 Budoucí povinný se zavazuje do 6 měsíců po vydání posledního kolaudačního souhlasu nebo oznámení o užívání „stavby“ na písemnou žádost budoucího oprávněného uzavřít konečnou smlouvu.
- 2.5 Budoucí povinný se zavazuje předložit budoucímu oprávněnému geometrický plán pro vymezení rozsahu věcného břemene, a to nejpozději do 90 dnů ode dne nabytí právní moci kolaudačního rozhodnutí „stavby“, nebo po vydání kolaudačního souhlasu či oznámení o užívání „stavby“.

3.

- 3.1 Budoucí služebnost stezky a cesty dle této smlouvy bude zřízena na dobu neurčitou. Smluvní strany se dohodly, že „budoucí služebnost“ dle této smlouvy bude na služebných pozemcích zřízena za jednorázovou celkovou úplatu ve výši 1.000 Kč + DPH v základní sazbě dle platných a účinných právních předpisů.
- 3.2 Celá částka uvedená výše v čl. 3.1 bude budoucím oprávněným uhrazena na účet číslo [REDACTED] do 30ti dnů ode dne podpisu konečné smlouvy na základě faktury, která bude vystavena budoucím povinným.
- 3.3 Oprávnění vyplývající z konečné smlouvy přejde na budoucího oprávněného vkladem práva odpovídajícího věcnému břemeni do katastru nemovitostí. Do té doby jsou smluvní strany vázány svými smluvními projevy.
- 3.4 Smluvní strany se dohodly, že budoucí vklad práva odpovídajícího věcnému břemeni do katastru nemovitostí zajistí budoucí oprávněný na svůj náklad.
- 3.5 Budoucí povinný se pro případ převodu vlastnického práva k služebným pozemkům na třetí osobu před uzavřením konečné smlouvy zavazuje převést za souhlasu budoucího oprávněného na tuto osobu současně i práva a povinnosti z této smlouvy vyplývající, případně zajistit uzavření smlouvy o budoucí smlouvě o zřízení věcného břemene za shodných podmínek mezi budoucím oprávněným a právním nástupcem budoucího povinného; budoucí oprávněný s takovým převodem práv a povinností souhlasí. V opačném případě vzniká budoucímu oprávněnému nárok na náhradu škody způsobené porušením povinností z této smlouvy vyplývajících.
- 3.6 Budoucí oprávněný se pro případ převodu vlastnického práva ke „stavbě“, případně její části, na třetí osobu před uzavřením budoucí smlouvy zavazuje převést za souhlasu budoucího povinného na tuto osobu současně i práva a povinnosti z této smlouvy vyplývající, případně zajistit uzavření smlouvy o budoucí smlouvě o zřízení věcného břemene za shodných podmínek mezi budoucím povinným a právním nástupcem budoucího oprávněného; budoucí oprávněný s takovým převodem práv a povinností souhlasí.

4.

- 4.1 Tato smlouva nabývá platnosti a účinnosti dnem podpisu obou smluvních stran.
- 4.2 Tuto smlouvu lze měnit nebo doplnit pouze písemnými, vzájemně odsouhlasenými a smluvními stranami podepsanými dodatky, které jsou postupně číslovány a stávají se nedílnou součástí této smlouvy.
- 4.3 Smlouva je vyhotovena ve dvou vyhotoveních, z nichž jedno obdrží budoucí povinný a jedno budoucí oprávněný.
- 4.4 Smluvní strany prohlašují, že tato smlouva byla sepsána podle jejich pravé a svobodné vůle, nikoliv v tísní a za nápadně nevýhodných podmínek, že je prosta omylu, a jako důkaz souhlasu s jejím obsahem byla smluvními stranami podepsána. Před podpisem si smluvní strany smlouvu řádně přečetly, s jejím obsahem souhlasí a na důkaz toho připojují vlastnoruční podpisy.

Doložka

Budoucí oprávněný prohlašuje, že byly splněny veškeré zákonné podmínky pro platnost této smlouvy, vyplývající ze zákona č. 128/2000 Sb., o obcích (obecní zřízení), v platném znění. Zřízení věcného břemene a uzavření této smlouvy bylo schváleno usnesením Zastupitelstva města Kutná Hora č. Z/252/23 ze dne 14. 11. 2023 dle zákona „O obcích“.

Interní doložka Lidl

Potvrzuji, že

- smlouva byla právně schválena,
 smlouva byla daňově schválena,
 smlouva byla věcně schválena a
 obchodní partner byl prověřen v systému IDprove / prověření v systému IDprove není vyžadováno.

Jméno a příjmení osoby
odpovědné za smlouvu:

Podpis:

V Kutné Hoře dne 20. 12. 2023

V Brandýse n. L. dne 30. 11. 2023

Oprávněný:

Povinný:

.....
Město Kutná Hora
Mgr. Lukáš Seifert
starosta

.....
Lidl Česká republika v. o. s.



Přílohy:

Situační snímek (příloha 1)

 příloha 2)

Výpis z obchodního rejstříku budoucího povinného a statutárního orgánu (příloha 3)

Příloha č. 1

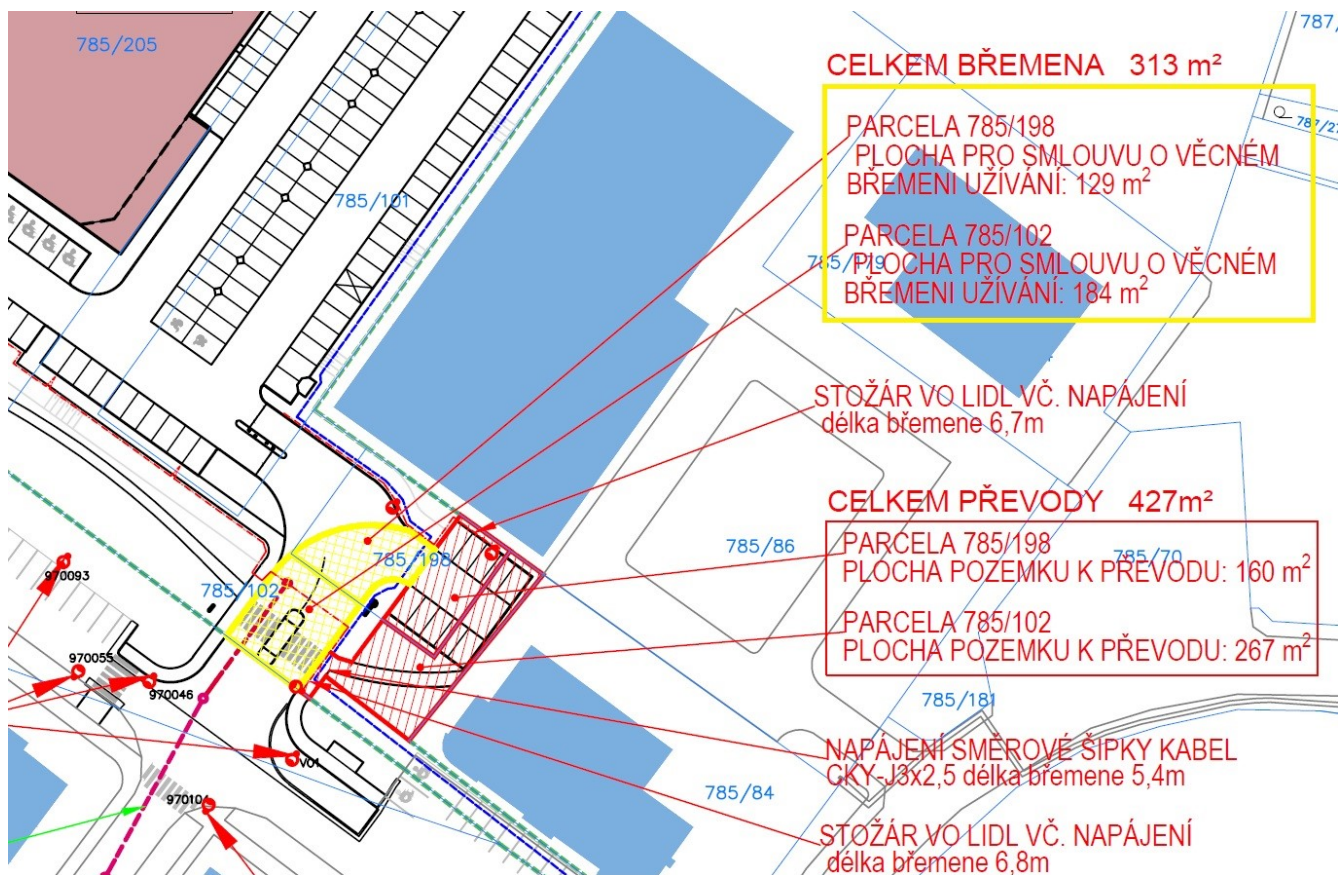

Příloha č. 2



PLNÁ MOC



Společnost **Lidl Česká republika v.o.s.**, se sídlem Nárožní 1359/11, 158 00 Praha 5, IČO: 261 78 541, zapsaná v obchodním rejstříku vedeném Městským soudem v Praze, oddíl A, vložka 42824, zastoupená statutárním orgánem Lidl Holding s.r.o., se sídlem Nárožní 1359/11, 158 00 Praha 5, IČO: 261 35 094, zapsaným v obchodním rejstříku vedeném Městským soudem v Praze, oddíl C, vložka 73294, který je zastoupen níže podepsanými jednatelemi (dále jen „Společnost“), tímto zplnomocňuje svého zaměstnance

pana: 

datum: 

pracovní pozice: Vedoucí regionálního úseku nemovitostí
(dále jen „Zmocněnec“)

aby jménem Společnosti a za Společnost:

- činil veškerá právní jednání a procesní úkony v záležitostech přípravy výstavby, realizace výstavby, provozování a údržby nemovitostí Společnosti (prodejen a logistických center), jak jsou tato právní jednání a procesní úkony blíže popsány v interní směrnici Společnosti „Zastupování na základě plné moci“.

Nedílnou součástí této plné moci je výňatek z platné interní směrnice Společnosti „Zastupování na základě plné moci v oblasti regionálních úseků nemovitostí (RÚN)“, který obsahuje pokyny udělené Společností Zmocněnci a meze oprávnění Zmocněnce k zastupování. Zmocněnec je povinen při zastupování Společnosti na základě této plné moci dodržovat omezení (a pokyny) uvedená v interní směrnici. Výňatek z platné interní směrnice závazný pro Zmocněnce je uveden na zadní straně této plné moci. Zástupce jedná osobně a není oprávněn pověřit dalšího zástupce.

Tato plná moc zaniká dnem 29.02.2024.

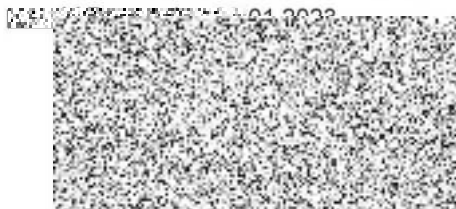

Plnou moc přijímám.

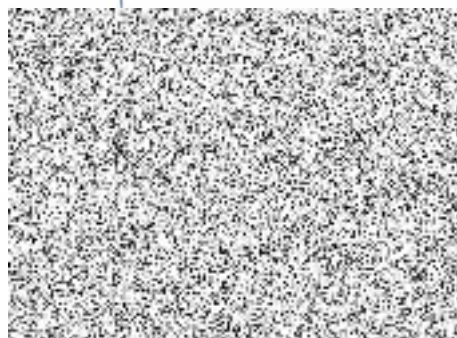

Zmocněnec

Výňatek z Interní směrnice – zastupování na základě plné moci v oblasti regionálních úseků nemovitostí (RÚN)

Zaměstnavatel: Lidl Česká republika v.o.s.
Národní 1359/11, 158 00 Praha 5

Rozsah zplnomocnění

Zaměstnanec je oprávněn činit na základě této plné moci pouze ta právní jednání, která spadají do jeho pravomoci v rámci jeho aktuální pracovní pozice. Oprávnění zaměstnance k jednotlivým právním jednáním jsou pro níže uvedené pracovní pozice definována v následujícím rozsahu:

8.1.1 Vedoucí regionálního úseku nemovitostí**a) PŘÍPRAVA VÝSTAVBY**

- veškerá právní jednání týkající se jakýchkoliv správních řízení;
- veškeré právní jednání týkající se jednání dle zákona č. 183/2006 Sb., stavební zákon, zejména pak jednání se stavebním úřadem ve spojitosti s územním rozhodnutím, územním souhlasem, stavebním povolením, kolaudačním souhlasem, užíváním stavby, odstraněním stavby, změny stavby, místním šetřením, oznámením o zahájení stavby a také účast, zastupování, podepisování, rozhodování, podávání žádostí a návrhů ve všech věcech týkajících se těchto řízení a záležitostí, jakož i vzdávání se práva na odvolání a další nutná jednání v těchto řízeních a záležitostech, kdy těmito jednáními může dále pověřit i jakékoli jím určené třetí osoby jako zprostředkovatele či mandátáře a zmocňovat takto dále i generální dodavatele stavby prodejen potravin Lidl;
- veškerá jednání s hasičskými záchrannými sbory a úkony nutné k uzavření smluv s hasičskými záchrannými sbory;
- veškerá jednání souvisejících s řízením o posouzení vlivu stavby na životní prostředí;
- přebírání veškerých písemností ve všech řízeních a záležitostech, na které toto se toto zplnomocnění vztahuje;
- veškerá právní jednání týkající se veškerých inženýrských sítí, zejména pak uzavření smluv týkajících se zřizování a provozu veškerých inženýrských sítí a kupních smluv na dodávku jednotlivých médií – plynu, elektrické energie, tepla, vody, odpadní vody (stočné), dešťové vody a telekomunikačních služeb;
- uzavírání nájemních smluv týkajících se veškerých inženýrských sítí, zejména pak k uzavírání smluv s dodavateli veškerých médií o dodávce těchto médií;
- veškerá právní jednání týkající se jednání s dodavateli, které se týkají veškerých inženýrských sítí a zmocňování dodavatelů stavby prodeje Lidl k zastupování zaměstnavatele při jednáních týkajících se veškerých inženýrských sítí;
- veškerá právní jednání týkající se převodu, nájmu a pronájmu plynárenských zařízení, zejména pak uzavření kupní a nájemní smlouvy na plynárenské zařízení;
- všechna právní jednání a úkony při vyřizování povolení kácení dřevin.

b) VÝSTAVBA

- veškerá právní jednání týkající se nájemních a podnájemních smluv, zejména pak uzavření nájemní a podnájemní smlouvy;
- veškerá právní jednání týkající se uzavírání smluv na letní a zimní údržbu;
- veškerá právní jednání týkající se věcných břemen, zejména pak uzavření smlouvy o zřízení věcného břemene a smlouvy o smlouvě budoucí o zřízení věcného břemene jakož i uzavírání a podepisování právních jednání týkajících se zániku a zrušení věcných břemen;
- veškerá právní jednání týkající se výpůjček, zejména pak uzavření smlouvy o výpůjčce;
- veškerá právní jednání týkající se mandátních smluv, zejména pak uzavření mandátní smlouvy;
- veškerá právní jednání týkající se jednání s architektem, zejména pak uzavření smlouvy s architektem;
- veškerá právní jednání týkající se uzavírání a podepisování zprostředkovatelských a makléřských smluv;
- veškerá právní jednání týkající se smlouvy o dílo, zejména pak uzavření smlouvy o dílo.

c) NAVIGAČNÍ SYSTÉMY

- veškerá právní jednání týkající se navigačních systémů (naváděcích tabulí);
- uzavření smlouvy o dílo na dodávku navigačních systémů (naváděcích tabulí), kdy na straně objednatele bude zaměstnavatel a předmětem těchto smluv bude zhotovení navigačního systému (naváděcí tabule) sloužícího k navigaci k prodejně Lidl a který bude umístěn na schváleném místě a zařízení (samostatný nosič, sloup veřejného osvětlení, aj.);
- uzavření nájemní smlouvy, kdy na straně nájemce bude společnost Lidl a předmětem smlouvy bude nájem místa či zařízení (nejčastěji samostatný nosič, sloup veřejného osvětlení, aj.) pro umístění navigačního systému (naváděcí tabule);
- uzavření podnájemní smlouvy, kdy na straně podnájemce bude společnost Lidl a předmětem smlouvy bude podnájem místa či zařízení (nejčastěji samostatný nosič, sloup veřejného osvětlení, aj.) pro umístění navigačního systému (naváděcí tabule).

d) KATASTRÁLNÍ ÚŘAD

- veškerá právní jednání týkající se vkladu vlastnického práva do katastru nemovitostí, zejména pak podání návrhu na vklad vlastnického práva do katastru nemovitostí a také vzeti zpět, oprava a doplnění návrhu na vklad vlastnického práva do katastru nemovitostí;
- veškerá právní jednání týkající se vkladu práva odpovídajícímu věcnému břemenu do katastru nemovitostí, zejména pak podání návrhu na vklad práva odpovídajícímu věcnému břemenu do katastru nemovitostí a také vzeti zpět, oprava a doplnění návrhu na vklad práva odpovídajícímu věcnému břemenu do katastru nemovitostí;
- veškerá právní jednání týkající se záznamu do katastru nemovitostí, zejména pak podání návrhu na záznam do katastru nemovitostí a také vzeti zpět, oprava a doplnění návrhu na záznam do katastru nemovitostí;
- vystavování výzev vůči dalším stranám k podání návrhu na vklad vlastnického práva, práva odpovídajícímu věcnému břemenu a záznamu do katastru nemovitostí;
- veškeré jednání s katastrem nemovitostí, zejména pak přebírání veškerých písemností a podávání podání na katastr nemovitostí;
- veškerá právní jednání týkající se předání a převzetí věcí nemovitých a movitých, zejména pak sepsání a podepsání předávacích protokolů souvisejících s předáním a převzetím věcí nemovitých a movitých;
- všechna právní jednání týkající se podepisování a zaslání výzev k uzavření realizačních kupních smluv, nájemních smluv a smluv o zřízení věcných břemen.

e) INSPEKTORÁT PRÁCE

- veškerá právní jednání týkající se jednání s příslušným inspektorátem práce, zejména pak jednání spojené s kontrolou a případným správním řízením vedeným příslušným inspektorátem práce.

f) OSTATNÍ

- veškerá právní jednání týkající se výkonu práv z pozice vlastníka (spoluvlastníka) jednotky dle zákona č. 72/1994 Sb., o vlastnictví bytů nebo č. 89/2012 Sb., občanský zákoník, na zasedání shromáždění Společenství vlastníků, příp. zasedání týkající se rozhodování mimo zasedání; včetně výkonu práva na informaci o správě domu, pozemku či jiné nemovité věci;
- veškeré právní úkony týkající se předání a převzetí věcí nemovitých a movitých, zejména pak sepsání a podepsání předávacích protokolů souvisejících s předáním a převzetím věcí nemovitých a movitých a veškerá právní jednání potřebná pro uplatnění nároků z vad.

Způsob zastupování

Zaměstnanec je oprávněn zastupovat zaměstnavatele samostatně na základě plné moci. Výjimku z tohoto pravidla představuje zastupování v záležitostech spadajících do působnosti vedoucího regionálního úseku nemovitostí, které jsou bližší specifikovány v bodě 8.1.1 této směrnice pod písm. b) „VÝSTAVBA“ a písm. c) „NAVIGAČNÍ SYSTÉMY“; při zastupování v těchto záležitostech je vedoucí regionálního úseku nemovitostí oprávněn zavazovat zaměstnavatele maximálně do výše, která odpovídá případnému ročnímu předpokládanému objemu finančního plnění 1.500.000,- Kč (včetně DPH), a to vždy spolu s kontrolním podpisem regionální ředitelky prodeje pl. Veroniky Sedláčkové. Plná moc se vztahuje i na jednání za Společnost v případech, kdy Společnost zastupuje ve shora uvedených věcech třetí osobou.

Porušení směrnice: Pokud zaměstnanec poruší své povinnosti při zastupování na základě této směrnice, jsou dotčená právní jednání a úkony absolutně neplatné a zaměstnanec odpovídá zaměstnavateli za vzniklou škodu. Navíc takové jednání představuje porušení povinností vyplývajících zaměstnanci z pracovněprávního vztahu.

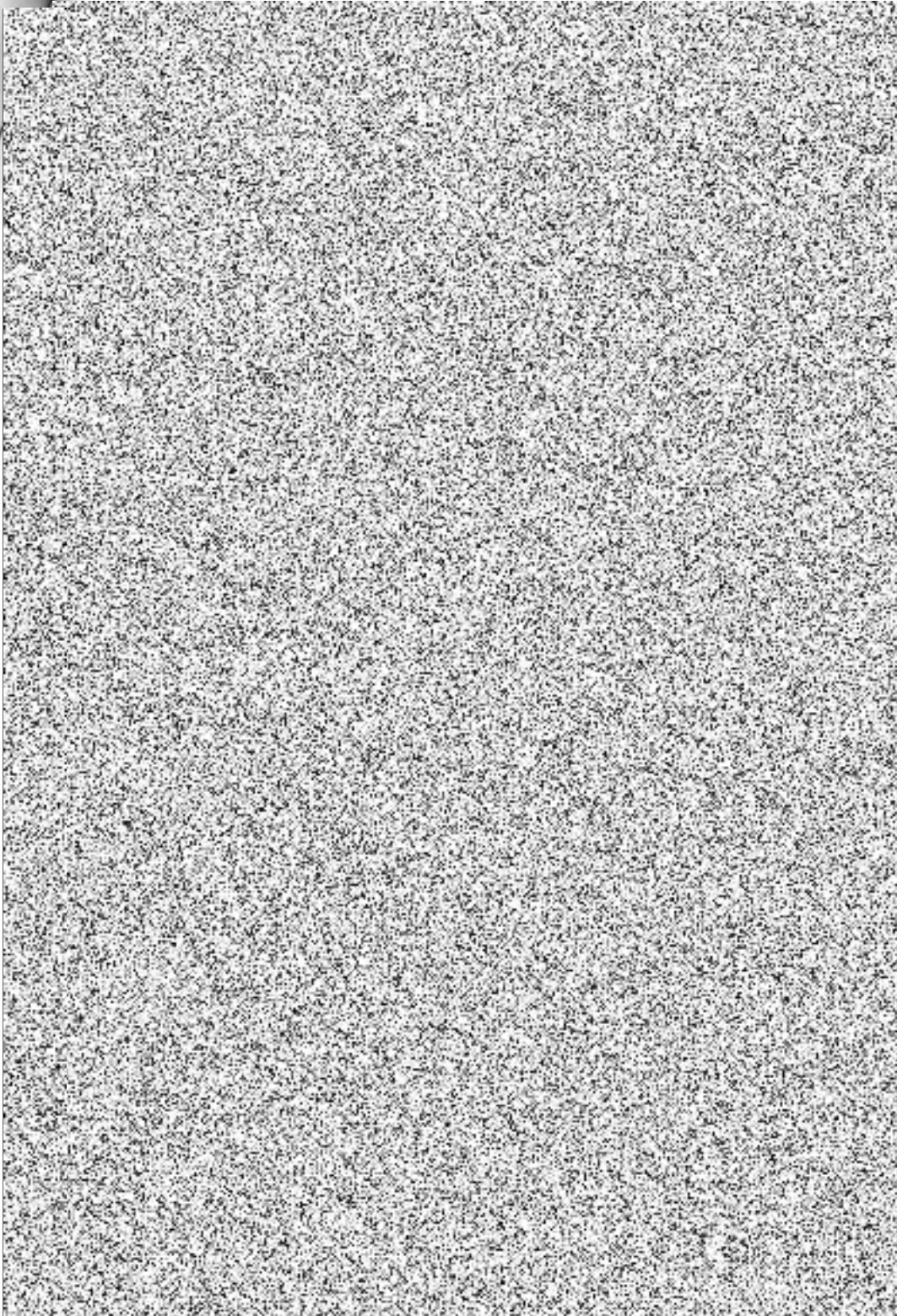

Příloha č. 3

Tento výpis elektronicky podepsal "MĚSTSKÝ SOUD V PRAZE" dne 12.10.2023 v 15:10:41. EPVid:+HVMd7ROoa8GVpJk/+8MQ

Výpis

z obchodního rejstříku, vedeného
Městským soudem v Praze
oddíl C, vložka 73294

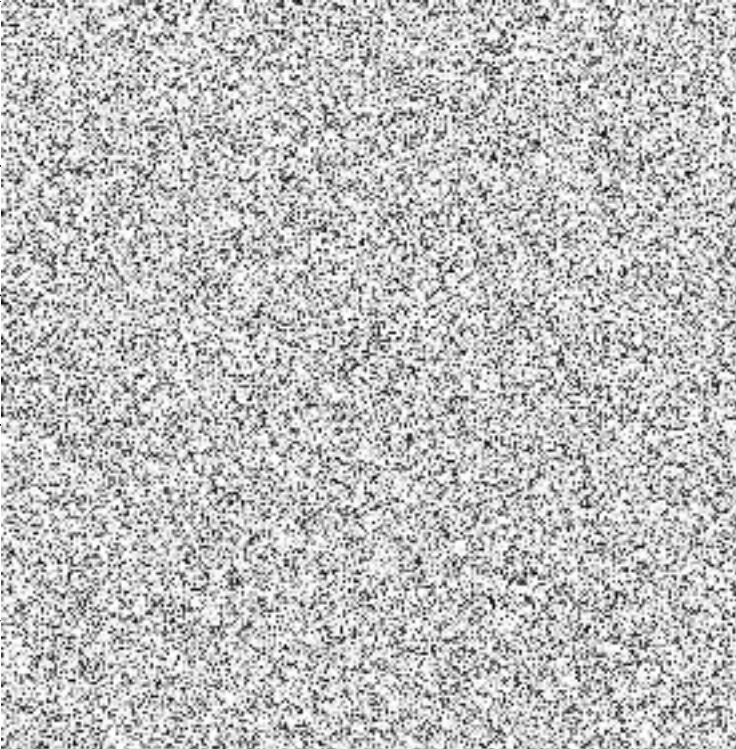
Datum vzniku a zápisu:	6. prosince 1999	
Spisová značka:	C 73294 vedená u Městského soudu v Praze	
Obchodní firma:	Lidl Holding s.r.o.	
Sídlo:	Praha 5, Nárožní 1359/11, PSČ 15800	
Identifikační číslo:	261 35 094	
Právní forma:	Společnost s ručením omezeným	
Předmět podnikání:	<p>Velkoobchod a maloobchod Poskytování software, poradenství v oblasti informačních technologií, zpracování dat, hostingové a související činnosti a webové portály Činnost informačních a zpravodajských kanceláří Poradenská a konzultační činnost, zpracování odborných studií a posudků Reklamní činnost, marketing, mediální zastoupení Služby v oblasti administrativní správy a služby organizačně hospodářské povahy Nakládání s odpady (vyjma nebezpečných) Zprostředkování obchodu a služeb Prodej kvasného lihu, konzumního lihu a lihovin</p>	
Statutární orgán:		
jednatel:		
jednatel:		
jednatel:		
předseda rady jednatelů:		
jednatel:		
Počet členů:	5	
Způsob jednání:	K zastupování společnosti jsou oprávněni vždy alespoň dva jednatelé společně.	
Společníci:		
Společník:	Lidl International Holding s.r.o., IČ: 087 50 084 Nárožní 1359/11, Stodůlky, 158 00 Praha 5	

Podíl:	Vklad: 600 000,- Kč Splaceno: 100% Obchodní podíl: 100% Druh podílu: základní Kmenový list: nebyl vydán
Základní kapitál:	600 000,- Kč
Ostatní skutečnosti:	Obchodní korporace se podřídila zákona jako celku postupem podle § 777 odst. 5 zákona o obchodních společnostech a družstvech. Jednatelé společnosti tvoří radu jednatelů, která je kolektivním orgánem ve smyslu ustanovení § 194 odst. 2 zákona o obchodních společnostech a družstvech.

Tento výpis elektronicky podepsal "MĚSTSKÝ SOUD V PRAZE" dne 12.10.2023 v 15:09:36. EPVid:giSSMibWn7Vci58CpTb8YQ

Výpis

z obchodního rejstříku, vedeného
Městským soudem v Praze
oddíl A, vložka 42824

Datum vzniku a zápisu:	5. června 2000
Spisová značka:	A 42824 vedená u Městského soudu v Praze
Obchodní firma:	Lidl Česká republika v.o.s.
Sídlo:	Praha 5, Nárožní 1359/11, PSČ 15800
Identifikační číslo:	261 78 541
Právní forma:	Veřejná obchodní společnost
Předmět podnikání:	velkoobchod a maloobchod zprostředkování obchodu a služeb nakládání s odpady (vyjma nebezpečných) skladování, balení zboží, manipulace s nákladem a technické činnosti v dopravě poskytování software, poradenství v oblasti informačních technologií, zpracování dat, hostingové a související činnosti a webové portály pronájem a půjčování věcí movitých poradenská a konzultační činnost, zpracování odborných studií a posudků reklamní činnost, marketing, mediální zastoupení služby v oblasti administrativní správy a služby organizačně hospodářské povahy pekařství a cukrářství prodej kvasného lihu, konzumního lihu a lihovin hostinská činnost výroba elektřiny

Statutární orgán - společník:

společník:

Lidl Holding s.r.o., IČ: 261 35 094
 Praha 5, Nárožní 1359/11, PSČ 15800
 Den vzniku funkce: 5. června 2000

Za společníka Lidl Holding s.r.o. jednají vždy alespoň dva jednatelé společně.

Jednateli společníka - statutárního orgánu jsou:



Počet členů:

1

Způsob jednání:

Společník Lidl Holding s.r.o. jedná za společnost samostatně.

Společníci:

C E - Beteiligungs-GmbH
 74172 Neckarsulm, Stiftsbergstr. 1, Spolková republika Německo

Lidl Holding s.r.o., IČ: 261 35 094
 Praha 5, Nárožní 1359/11, PSČ 15800

Ostatní skutečnosti:

Obchodní korporace se podřídila zákonu jako celku postupem podle § 777 odst. 5 zákona č.90/2012 Sb. o obchodních společnostech a družstvech.

Na základě projektu fúze sloučením, vyhotoveného dne 22. 12. 2017, došlo ke sloučení, při kterém na společnost Lidl Česká republika v.o.s., se sídlem na adrese Praha 5, Nárožní 1359/11, PSČ 15800, identifikační číslo 26178541, jako na společnost nástupnickou, přešlo jmění zanikající společnosti ACL Investment v.o.s., se sídlem na adrese Nárožní 1359/11, Stodůlky, 158 00 Praha 5, identifikační číslo 27954439.

Na základě projektu fúze sloučením, vyhotoveného dne 20. 12. 2018, došlo ke sloučení, při kterém na společnost Lidl Česká republika v.o.s., se sídlem na adrese Praha 5, Nárožní 1359/11, PSČ 15800, identifikační číslo 26178541, jako na společnost nástupnickou, přešlo jmění zanikajících společností Euripus v.o.s., se sídlem na adrese Nárožní 1359/11, Stodůlky, 158 00 Praha 5, identifikační číslo 24780928 a Inserta v.o.s., se sídlem na adrese Nárožní 1359/11, Stodůlky, 158 00 Praha 5, identifikační číslo 24235792.

Na základě projektu fúze sloučením, vyhotoveného dne 13. 1. 2020, došlo ke sloučení, při kterém na společnost Lidl Česká republika v.o.s., se sídlem na adrese Praha 5, Nárožní 1359/11, PSČ 15800, identifikační číslo 26178541, jako na společnost nástupnickou, přešlo jmění zanikající společnosti Michelský trojúhelník v.o.s., se sídlem na adrese Nárožní 1359/11, Stodůlky, 158 00 Praha 5, identifikační číslo 03634051.

Na základě Projektu rozdělení společnosti s obchodní firmou Lidl Česká republika v.o.s., se sídlem na adrese Praha 5, Nárožní 1359/11, PSČ 15800, identifikační číslo 26178541, formou odštěpení se vznikem nové veřejné obchodní společnosti, ze dne 1. 11. 2022, došlo k vyčlenění části jmění společnosti, které přešlo na nově vzniklou společnost s obchodní firmou Limmo Letňany v.o.s., se sídlem na adrese Nárožní 1359/11, Stodůlky, 158 00 Praha 5, identifikační číslo 17800455.

Na základě projektu fúze sloučením, vyhotoveného dne 13. 1. 2023, došlo ke sloučení, při kterém na společnost Lidl Česká republika v.o.s., se sídlem na adrese Praha 5, Nárožní 1359/11, PSČ 15800, identifikační číslo 26178541, jako na společnost nástupnickou, přešlo jmění zanikající společnosti Lidl stravenky v.o.s., se sídlem na adrese Nárožní 1359/11, Stodůlky, 158 00 Praha 5, identifikační číslo 05433720.
