

SMLOUVA o zřízení věcného břemene č.: JH-014330077117/001-FIA**Město Dačice**

sídlo: Krajířova 27, Dačice I, 380 01 Dačice
IČO: 00246476
DIČ: CZ00246476
zapsána:
zastoupena: 
číslo účtu: 
vlastnický podíl: 1/1

(dále jen „Povinná“)

na straně jedné

a

EG.D, a.s.

se sídlem: Lidická 1873/36, Černá Pole, 602 00 Brno
IČO: 280 85 400
DIČ: CZ280 85 400
zapsána: Společnost je zapsána v Obchodním rejstříku vedeném Krajským soudem v Brně, oddíl B., vložka 8477
zastoupená: 
bankovní spojení:
číslo účtu:

(dále jen „Oprávněná“)

na straně druhé

(Povinná a Oprávněná společně rovněž jako „Smluvní strany“)

uzavřely níže uvedeného dne, měsíce a roku tuto:

**Smlouvu o zřízení věcného břemene
č.: JH-014330077117/001-FIA (dále jen „SMLOUVA“)**

k provedení (v souladu s) ustanovení § 25 odst. 4 zákona č. 458/2000 Sb., energetický zákon v platném znění,
a §1257 a násl. zákona č. 89/2012 Sb., občanský zákoník

ČLÁNEK I. - ÚVODNÍ UJEDNÁNÍ

1.1. Oprávněná je provozovatelem distribuční soustavy (dále jen „PDS“) na území vymezeném licenci. Distribuční soustava je provozována ve veřejném zájmu. PDS má povinnost zajišťovat spolehlivé provozování, obnovu a rozvoj distribuční soustavy na území vymezeném licenci, přičemž zřízení tohoto věcného břemene je ze strany Oprávněné jedním ze zákonem daných předpokladů pro plnění této povinnosti.

1.2. Povinná prohlašuje, že je jediným a výlučným vlastníkem

Kontakty ve věci smlouvy o VB:

- ve věcech technických:

- na zhotovitele smlouvy:



JH-1030061906/14330077117/001-FIA

- pozemku parc.č. 45/1, 494/10, 494/2, 494/4, 494/5, 508/2, 52, 546/1, 558 v katastrálním území Velký Pěčín, obec Dačice, okres Jindřichův Hradec (dále jen „Pozemek“). Katastrální úřad pro Jihočeský kraj, Katastrální pracoviště Jindřichův Hradec eviduje předmětný Pozemek zapsaný v katastru nemovitostí na LV č. 10001 pro katastrální území Velký Pěčín.
- 1.3. Pozemek se nachází na území vymezeném licenci, v němž Oprávněná provozuje distribuční soustavu. Oprávněná má povinnost zřídit věcné břemeno umožňující zřídit a provozovat ve smyslu § 25 odst. 3 písm. e) energetického zákona na Pozemku zařízení distribuční soustavy.
- 1.4. Distribuční soustava je liniovou stavbou ve smyslu § 509 zákona č. 89/2012 Sb., občanský zákoník a nejedná se tak o součást pozemku.

ČLÁNEK II. - PŘEDMĚT SMLOUVY

- 2.1. Předmětem Smlouvy je zřízení a vymezení věcného břemene podle §25 odst. 4 energetického zákona a to jako osobní služebnost ve prospěch PDS dle tohoto zákona (dále též jen „věcné břemeno“). Obsah věcného břemene je specifikován v článku III. této Smlouvy na Pozemku ve prospěch Oprávněné v rozsahu uvedeném ve Smlouvě a vyplývajícím z příslušných ustanovení energetického zákona.

ČLÁNEK III. - SPECIFIKACE VĚCNÉHO BŘEMENE

- 3.1. Smluvní strany se dohodly, že Povinná, jako vlastník Pozemku, zřizuje k Pozemku ve prospěch Oprávněné právo věcného břemene podle §25 odst. 4 energetického zákona, když jeho obsah a rozsah jeho výkonu je blíže uveden v příslušných ustanovení energetického zákona.
- 3.2. Smluvní strany berou na vědomí, že se změnou vlastníka Pozemku přechází i práva a povinnosti vyplývající z věcného břemene na nabyvatele Pozemku.
- 3.3. Oprávněná je vlastníkem a provozovatelem stavby „**Velký Pěčín, PAMMO - kabel. vedení NN**“. Smluvní strany se za účelem umístění distribuční soustavy -
52 - kabelová skříň; kabelové vedení NN; uzemnění
508/2 - uzemnění
494/4 - kabelové vedení NN; uzemnění
558 - kabelové vedení NN
494/2 - kabelové vedení NN
494/10 - kabelové vedení NN
546/1 - kabelové vedení NN
45/1 - kabelové vedení NN
494/5 - kabelové vedení NN; uzemnění
 (dále jen „distribuční soustava“) na Pozemku a za účelem jejího provozování dohodly na zřízení věcného břemene, jehož obsahem je právo Oprávněné zřídit a provozovat distribuční soustavu na Pozemku .
 Věcné břemeno zahrnuje též právo Oprávněné provádět na distribuční soustavě úpravy za účelem její obnovy, výměny, modernizace nebo zlepšení její výkonnosti, včetně jejího odstranění.
- 3.4. Rozsah věcného břemene vymezuje:

Kontakty ve věci smlouvy o VB:

- ve věcech technických:

- na zhotovitele smlouvy:



IH-1030061906/14330077117/001-FIA

- Geometrický plán č.: 241-527/2023 zhotovený firmou Fiera a.s., který ověřil(a) Ing. Přemysl Marek dne 16.10.2023 pod č.: 904/2023 a za Katastrální úřad pro Jihočeský kraj, Katastrální pracoviště Jindřichův Hradec potvrdil(a) Ing. Pavla Těthalová dne 23.10.2023 pod č.: PGP 1731/2023-303
Citovaný geometrický plán je přílohou a nedílnou součástí této Smlouvy.
- 3.5. Povinná z věcného břemene bere na vědomí, že distribuční soustava je chráněna ochrannými pásmy dle energetického zákona. Ochranné pásmo slouží k zajištění spolehlivého provozu distribuční soustavy a k ochraně života, zdraví a majetku osob.
- 3.6. Povinná z věcného břemene je povinna strpět výkon práva Oprávněné vyplývající z této smlouvy a energetického zákona a zdržet se veškeré činnosti, co vede k ohrožení součásti distribuční soustavy a omezení výkonu tohoto práva Oprávněné.
- 3.7. Věcné břemeno zřízené touto Smlouvou se sjednává jako časově neomezené a zaniká v případech stanovených zákonem.

ČLÁNEK IV. - DALŠÍ PRÁVA

- 4.1. Oprávněná z věcného břemene má ve vztahu k Pozemku dále oprávnění, která jí, jako PDS, vznikem věcného břemene dle této Smlouvy přísluší ze zákona a to z ustanovení § 25 odst. 3 písm. f) a g) energetického zákona, především pak:
- vstupovat a vjíždět na Pozemek v souvislosti s realizací práv vyplývajících jí z věcného břemene podle odst. 3.3. článku III. této Smlouvy.
- 4.2. Oprávněná je povinna při výkonu oprávnění popsaných shora postupovat coby PDS striktně ve smyslu § 25 odst. 8 energetického zákona, tj. co nejvíce šetřit práva Povinné a vstup na Pozemek jí bezprostředně oznámit. Po skončení prací je povinna uvést Pozemek do předchozího stavu, a není-li to možné s ohledem na povahu provedených prací, do stavu odpovídajícího předchozímu účelu nebo užívání Pozemku a bezprostředně oznámit tuto skutečnost Povinné. Po provedení odstranění nebo okleštění stromů je povinna na svůj náklad provést likvidaci vzniklého klesu a zbytků po těžbě.

ČLÁNEK V. - CENA A PLATEBNÍ PODMÍNKY

- 5.1. Věcné břemeno podle této Smlouvy se zřizuje úplatně.
- 5.2. Jednorázová náhrada za zřízení věcného břemene se sjednává ve výši **108 540,00 Kč** (slovy: stoosmtisícpětsetčtyřicet korun českých).

K této částce bude připočítána platná sazba DPH.

- 5.3. Jednorázová úplata, která odpovídá hodnotě zřizovaného práva, bude Povinné uhrazena na základě daňového dokladu – faktury vystavené Povinnou s termínem splatnosti min. 21 dnů od doručení vyzoomění o provedeném vkladu do katastru nemovitostí dle této Smlouvy.
Daňový doklad – faktura musí být vystavena na fakturační společnost: **EG.D, a.s.**
Povinná poznámka – uvedení čísla smlouvy na daňovém dokladu (faktuře):
Úhrada věcného břemene dle smlouvy EG.D číslo **JH-014330077117/001-FIA**

Kontakty ve věci smlouvy o VB:

- ve věcech technických:

- na zhotovitele smlouvy:



JH-1030061906/14330077117/001-FIA

Daňový doklad - faktura bude zaslána na adresu: EGD electronic invoice, P.O.Box 13, Praha 225 13, nebo elektronicky na e-mail: faktury@egd.cz.

ČLÁNEK VI. - VKLAD VĚCNÉHO BŘEMENE DO VEŘEJNÉHO SEZNAMU

- 6.1. Smluvní strany se dohodly, že návrh na zahájení řízení o zápisu práva věcného břemene zřizovanému touto Smlouvou k Pozemku do katastru nemovitostí bude podán příslušnému katastrálnímu úřadu Oprávněnou. Správní poplatek za návrh na zahájení řízení o povolení vkladu práva do katastru nemovitostí uhradí Oprávněná.
- 6.2. Věcné břemeno podle této Smlouvy vzniká v souladu s ustanovením občanského zákoníku zápisem do veřejného seznamu (katastr nemovitostí). Právní účinky zápisu nastávají k okamžiku, kdy návrh na zápis došel příslušnému katastrálnímu úřadu.

ČLÁNEK VII. - DOLOŽKA DLE ZÁKONA O OBCÍCH

- 7.1. Povinná z věcného břemene prohlašuje, že tato Smlouva je uzavřena v souladu s ustanovením §41 odst. 2 zákona č. 128/2000Sb., o obcích v platném znění.
- 7.2. Uzavření této Smlouvy bylo schváleno radou města usnesením č. 662/30/RM/2023/Veřejný ze dne 22.11.2023 .
- 7.3. Smlouva podléhá ve smyslu zákona 340/2015 Sb., o zvláštních podmínkách účinnosti některých smluv, uveřejňování těchto smluv a o registru smluv (zákon o registru smluv) uveřejnění v registru smluv. Smluvní strany se dohodly, že Povinná zajistí uveřejnění Smlouvy v registru smluv dle § 6 odst. 1 zákona o registru smluv, a to nejpozději do 1 měsíce od uzavření Smlouvy. Povinná se zavazuje za účelem podání návrhu na vklad doložit Oprávněně potvrzení o řádném uveřejnění Smlouvy.

ČLÁNEK VIII. - OSTATNÍ UJEDNÁNÍ

- 8.1. Smluvní strany se zavazují, že pokud příslušný katastrální úřad vyzve účastníky k odstranění případných nedostatků návrhu na zahájení řízení o povolení vkladu, případně listiny, na základě které má být právo zapsáno, vyvinou potřebnou součinnost k jejich odstranění ve stanovené lhůtě.
- 8.2. V případě, že příslušný katastrální úřad v řízení o povolení vkladu řízení zastaví či zamítne, Smluvní strany se zavazují poté uzavřít ve lhůtě do 30 - ti kalendářních dní ode dne doručení rozhodnutí katastrálního úřadu o zastavení či zamítnutí vkladu oběma Smluvním stranám novou Smlouvou s totožným obsahem za stejných cenových podmínek, ve které budou odstraněny všechny nedostatky, které bránily povolení vkladu práva dle této smlouvy, bude-li to možné.
- 8.3. Oprávněná je povinna (prostřednictvím mandátáře) doručit kopii návrhu na zahájení řízení o povolení vkladu práva do KN s vyznačením data přijetí (podání) na KP KÚ (nebo jiného dokladu o doručení – doručenkou) do 5-ti pracovních dnů na adresu Povinné ode dne podání na katastrálním úřadě. Smluvní strany si mohou smluvně dohodnout i jiný (alternativní) způsob doručení návrhu na zahájení řízení, například faxem, mailem apod.

Kontakty ve věci smlouvy a VB:

- ve věcech technických:

- na zhotovitele smlouvy:



11_1030061906/14330077117/001-FIA

ČLÁNEK IX. – OCHRANA OSOBNÍCH ÚDAJŮ:

- 9.1. V tomto článku jsou uvedeny základní informace o zpracování osobních údajů zástupců Povinné Oprávněnou. Podrobné informace jsou dostupné na www.egd.cz v sekci Ochrana osobních údajů.
- 9.2. Oprávněná bude zpracovávat osobní údaje zástupce Povinné na základě svého oprávněného zájmu pro účely přípravy, uzavření a plnění této Smlouvy, vnitřní evidence a kontroly, ochrany právních nároků a provozních potřeb. Proti takovému zpracování má zástupce Povinné právo podat námitku.
- 9.3. Podpisem této Smlouvy zástupce Povinné potvrzuje, že se seznámil s informacemi uvedenými v tomto článku a dalšími informacemi o zpracování osobních údajů dostupnými na www.egd.cz v sekci Ochrana osobních údajů, a to včetně práv, které Povinné a jejím zástupcům náleží.

ČLÁNEK X. - ZÁVĚREČNÁ UJEDNÁNÍ

- 10.1. Smlouva nabývá účinnosti okamžikem jejího uzavření.
- 10.2. Smlouva a právní vztahy z ní vyplývající se řídí právním řádem České republiky.
- 10.3. Na právní vztahy vyplývající nebo související s touto Smlouvou a v ní nebo v energetickém zákoně výslovně neupravené se přiměřeně uplatní ustanovení občanského zákoníku.
- 10.4. Smlouva je sepsána v 3 stejnopisech, z nichž po jednom obdrží Povinná a Oprávněná a jeden stejnopis bude Oprávněnou použit pro účely příslušného řízení o zápisu věcného břemene do katastru nemovitostí.
- 10.5. Smluvní strany prohlašují, že si Smlouvu před jejím podpisem přečetly, že byla uzavřena po vzájemné dohodě, podle jejich pravé a svobodné vůle, dobrovolně, určitě, vážně a srozumitelně, nikoliv v tísní, pod nátlakem ani za nápadně nevýhodných podmínek, což stvrzují svými podpisy. Smluvní strany prohlašují, že Smlouva představuje úplnou dohodu o veškerých jejích náležitostech a neexistují náležitosti, které by smluvní strany neujednaly.

Povinná

Oprávněná

V(ve) Dačicech, dne 18.12.2023

V(ve) České Budějovice, dne 06-12-2023



Město Dačice

EG.D, a.s.



eg.d

EG.D, a.s.
Lidická 1873/36, Černá Pole, 602 00 Brno

Kontakty ve věci smlouvy o VB:

- ve věcech technických:

- na zhotovitele smlouvy:



JH-1030061906/14330077117/001-FIA

VÝKAZ DOSAVADNÍHO A NOVÉHO STAVU ÚDAJŮ KATASTRU NEMOVITOSTÍ

Dosavadní stav			Nový stav												
Číslo pozemku parc. číslem	Výměra parcely		Druh pozemku Způsob využití	Označení pozemku parc. číslem	Výměra parcely		Druh pozemku Způsob využití	Typ stavby Způsob využití	Způsob určení výměr	Porovnání se stavem evidence právních vztahů					
	ha	m ²			ha	m ²				Díl přechází z pozemku označeného v katastru nemovitostí	dřívejší poz. evidenci	Číslo listu vlastnictví	Výměra dílu ha m ²		Označení dílu
st.19/1										st.19/1		58			
st.26										st.26		136			
st.27										st.27		70			
st.28/2										st.28/2		75			
st.29										st.29		14			
38										38		146			
41/1										41/1		70			
43/1										43/1		80			
45/1										45/1		10001			
45/2										45/2		148			
49/2										49/2		148			
49/3										49/3		148			
52										52		10001			
437/4										437/4		165			
494/2										494/2		10001			
494/4										494/4		10001			
494/5										494/5		10001			
494/10										494/10		10001			
508/2										508/2		10001			
508/7										508/7		48			
508/10										508/10		48			
508/17										508/17		48			
526/1										526/1		60000			
546/1										546/1		10001			
558										558		10001			

Druh věcného břemene: dle smlouvy

Oprávněný: dle smlouvy

GEOMETRICKÝ PLÁN pro vymezení rozsahu věcného břemene k části pozemku	Geometrický plán ověřil úředně oprávněný zeměměřický inženýr:	Stejnopis ověřil úředně oprávněný zeměměřický inženýr:
	Jméno, příjmení: 	Jméno, příjmení: 
	Číslo položky seznamu úředně oprávněných zeměměřických inženýrů: 2501/10	Číslo položky seznamu úředně oprávněných zeměměřických inženýrů: 2501/10
	Dne: 16. října 2023 Číslo: 904/2023	Dne: 25. 10. 2023 Číslo: K 1513/2023
Náležitostmi a přesností odpovídá právním předpisům.		Tento stejnopis odpovídá geometrickému plánu v elektronické podobě uloženému v dokumentaci katastrálního úřadu.
Vyhotovitel: Fiera a.s. Mládežnická 146/IV 377 01 Jindřichův Hradec	Katastrální úřad souhlasí s očišlováním parcel.	
Číslo plánu: 241-527/2023	Ověření stejnopisu geometrického plánu v listinné podobě.	
Okres: Jindřichův Hradec		
Obec: Dačice	KU pro Jihočeský kraj KP Jindřichův Hradec PGP 1731/2023-303 2023.10.23 14:06:21 +02'00'	
Kat. území: Velký Pěčín		
Mapový list: (KMD)		
Dosavadním vlastníkům pozemků byla poskytnuta možnost seznámit se v terénu s průběhem navrhovaných nových hranic, které byly označeny předepsaným způsobem: viz. seznam souřadnic		

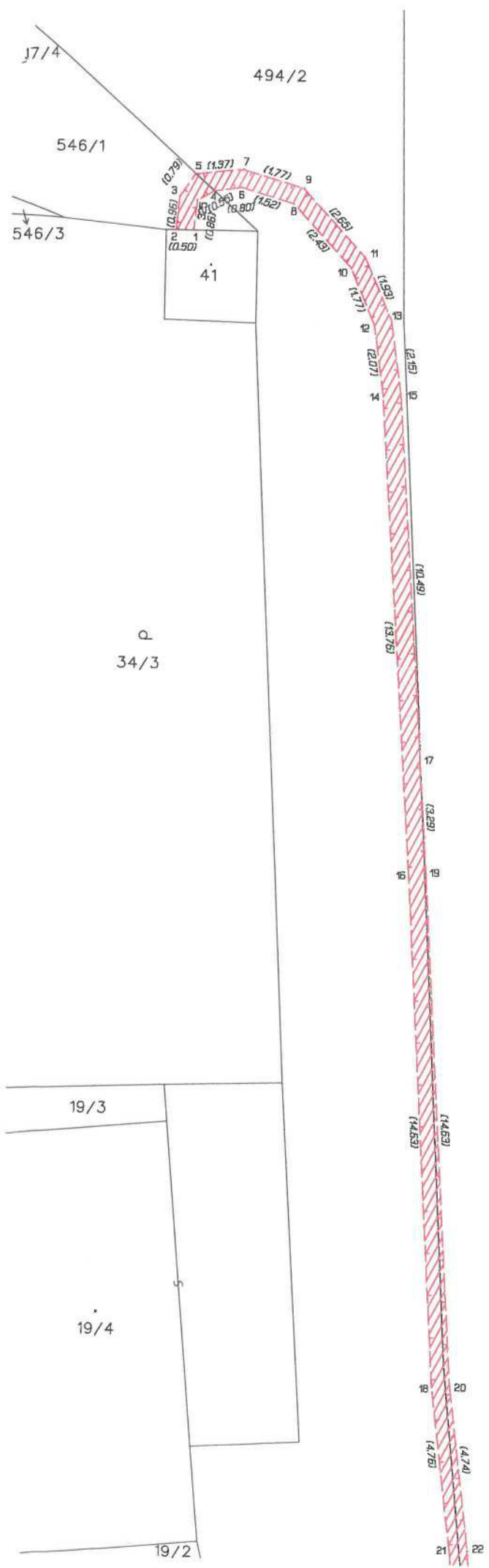

Klad listü A4

(List č.1)

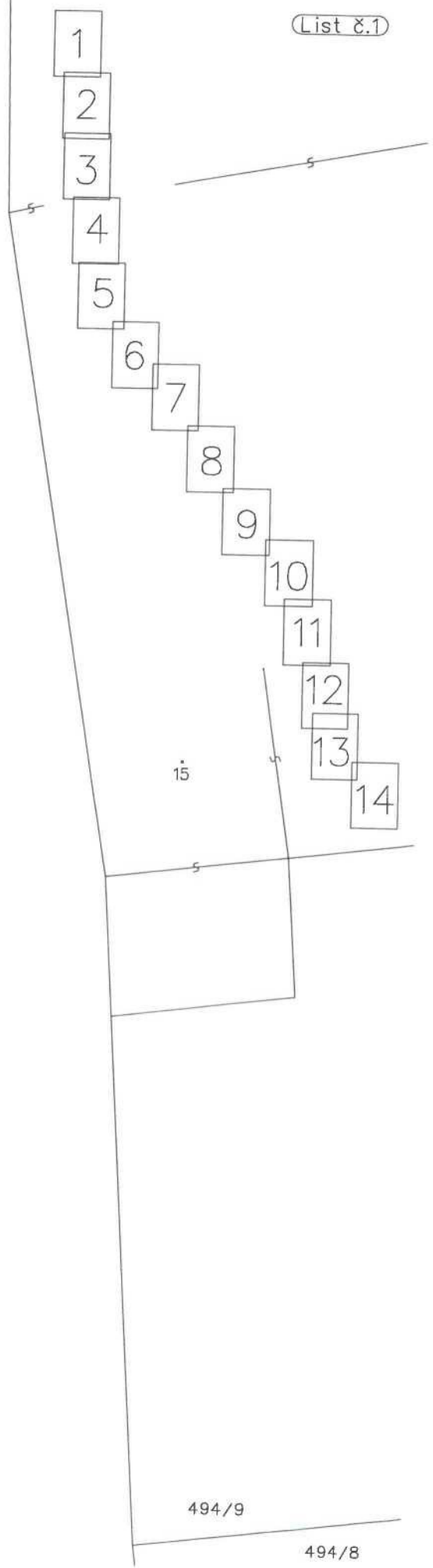

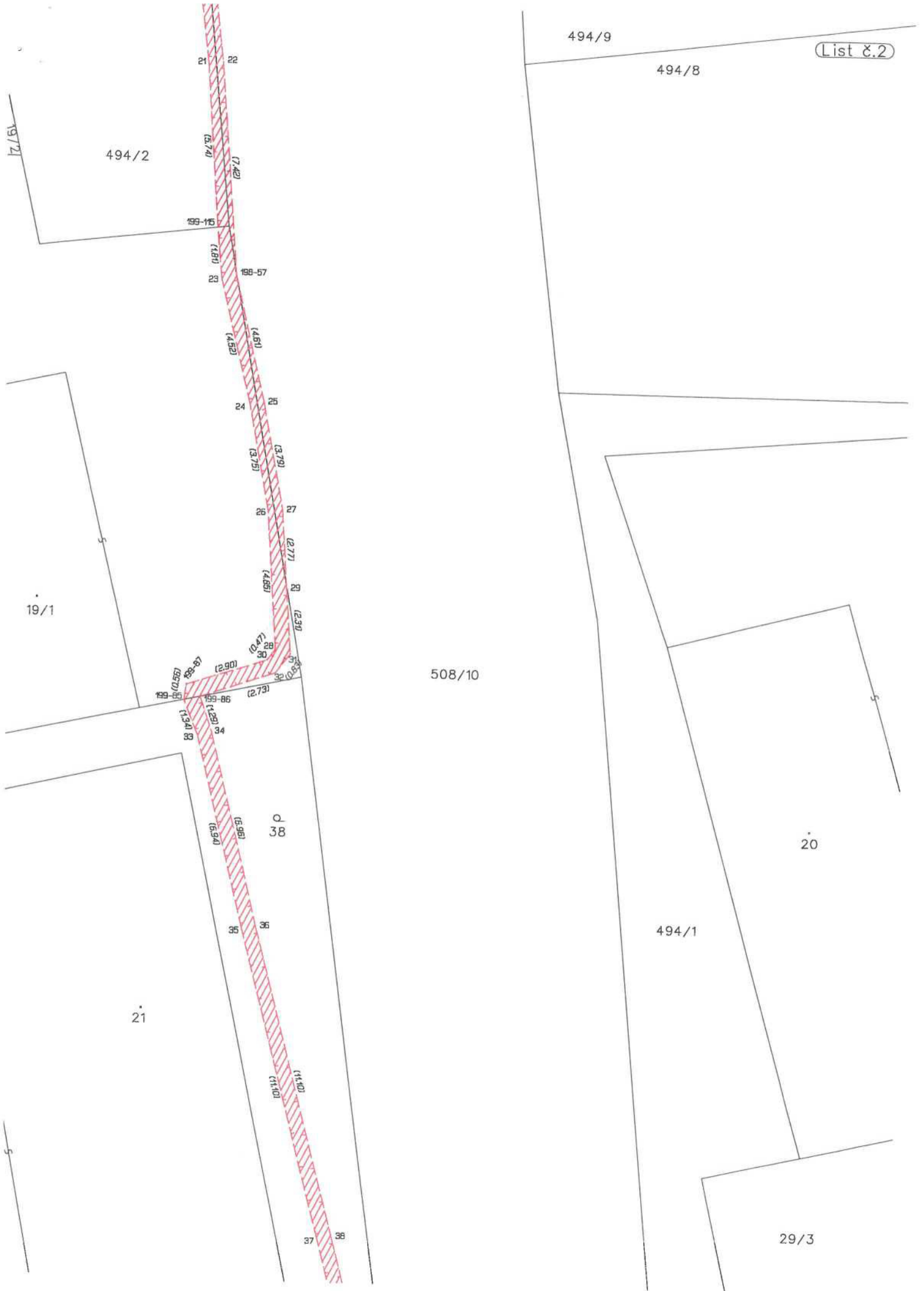

29/3

List 8.3

21

494/1

494/10

508/10

42/2

74

494/7

91



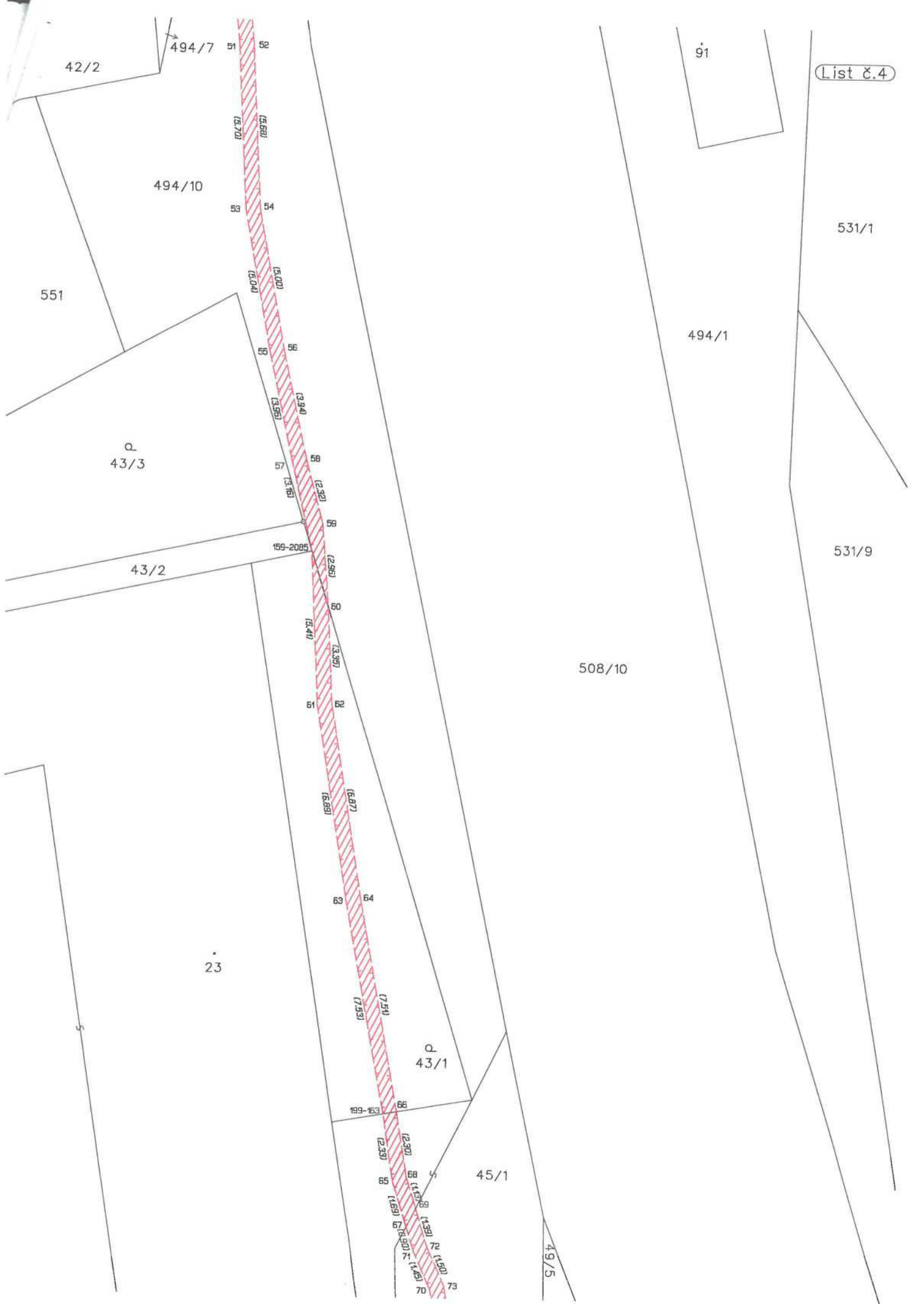

List č.4



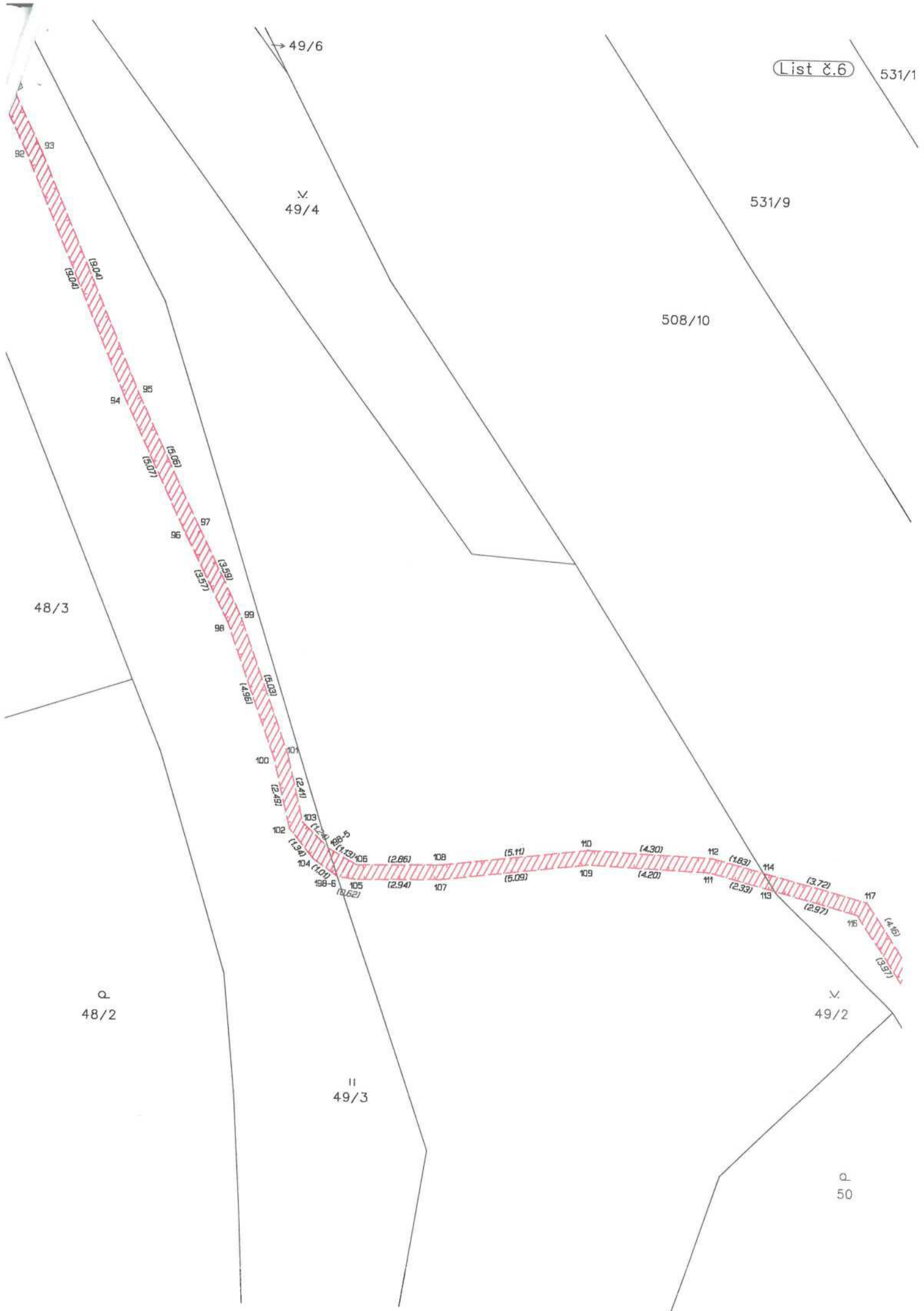

49/6

49/4

531/9

508/10

48/3

48/2

49/3

49/2

50

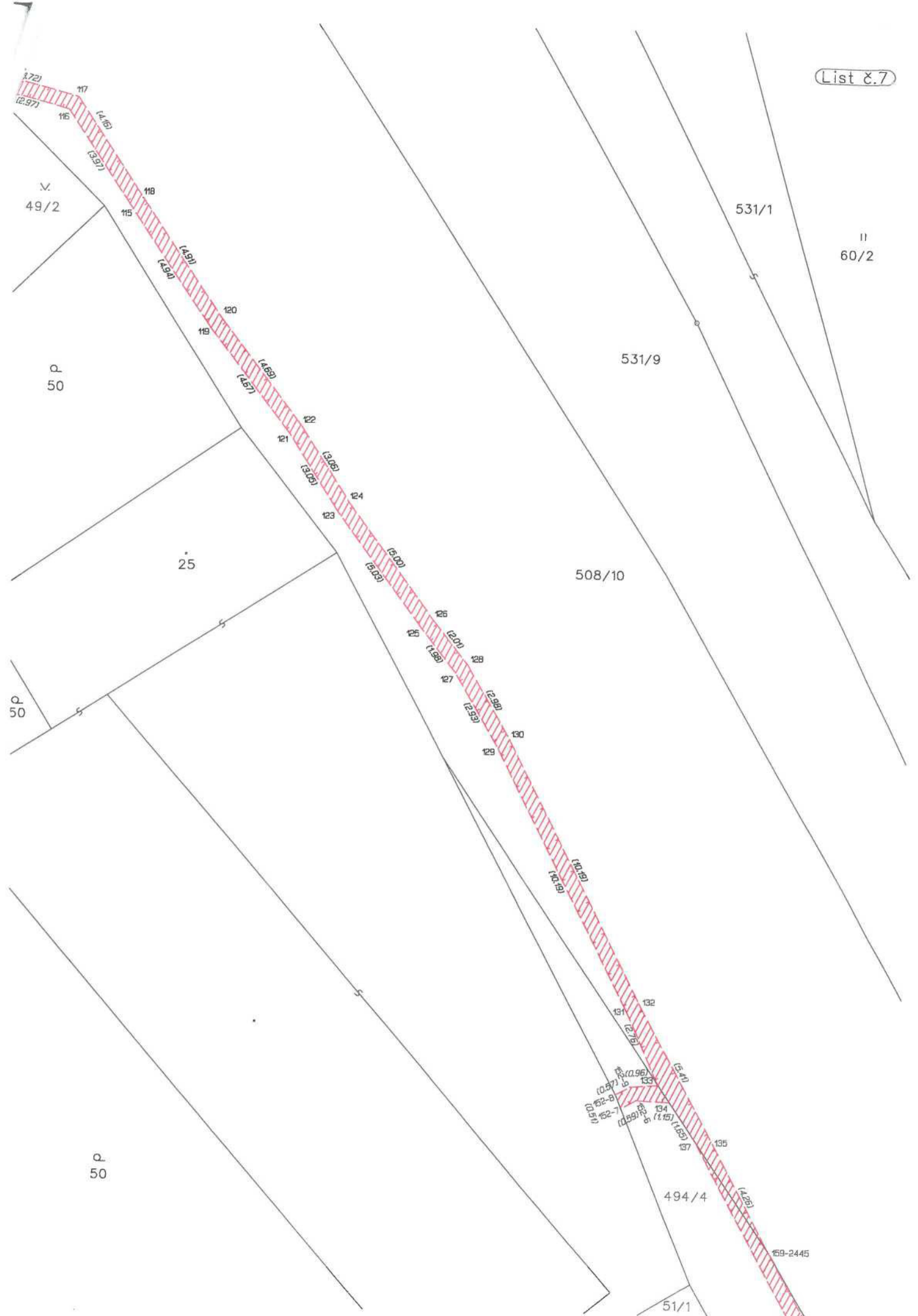

V.
49/2

P
50

25

508/10

531/1

II
60/2

531/9

P
50

P
50

51/1

494/4

159-2445

114
115
116
117
118
119
120
121
122
123
124
125
126
127
128
129
130
131
132
133
134
135

(1.72)
(2.97)
(14.16)
(3.97)
(4.91)
(4.50)
(4.89)
(4.57)
(3.05)
(3.00)
(5.00)
(3.05)
(2.00)
(1.90)
(2.90)
(2.93)
(10.10)
(10.10)
(0.97)
(0.96)
(1.59)
(1.15)
(1.15)
(1.26)

II
60/2

531/1

531/9

508/10

Q
51/1

26

494/4

Q
41/1

27

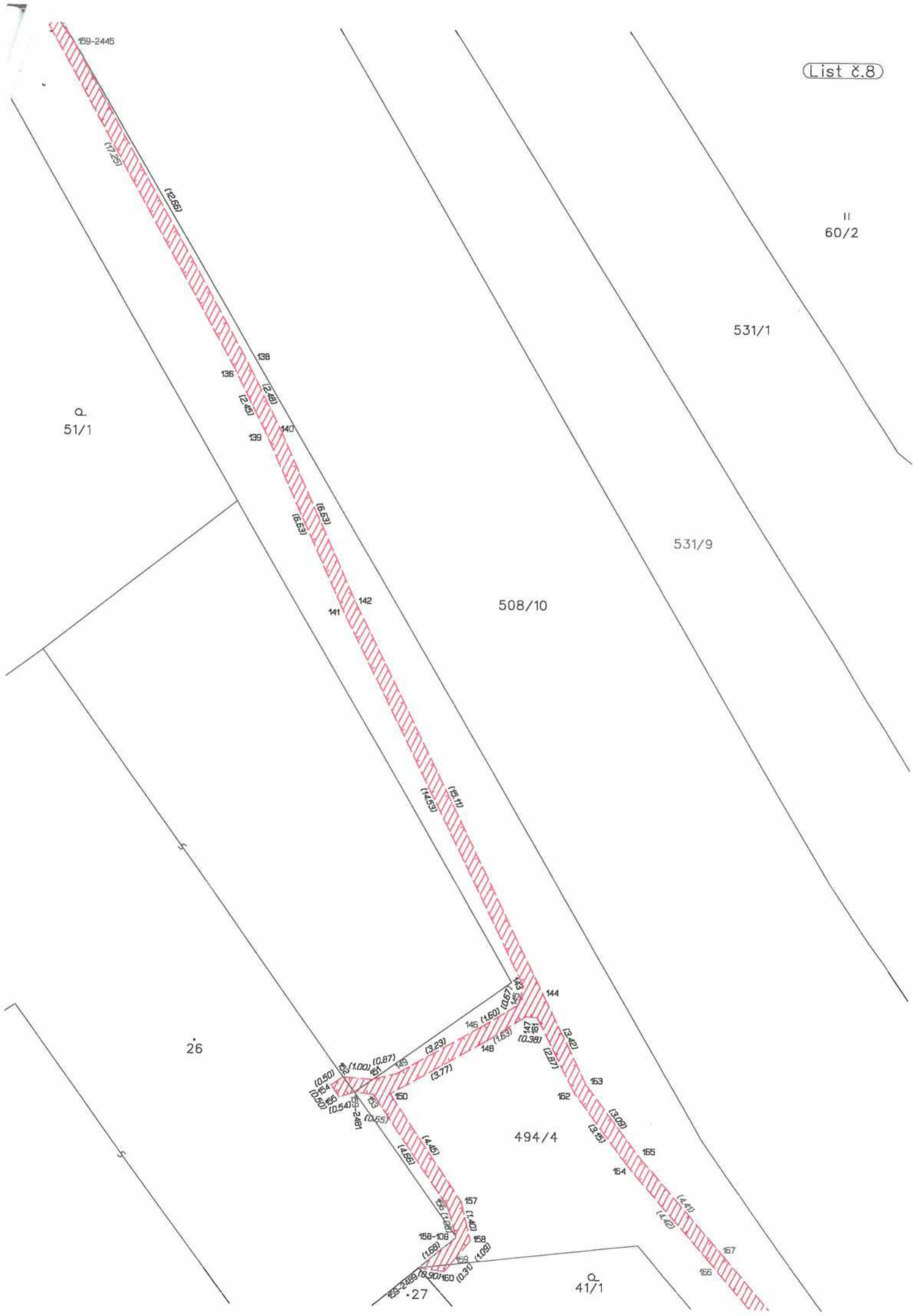

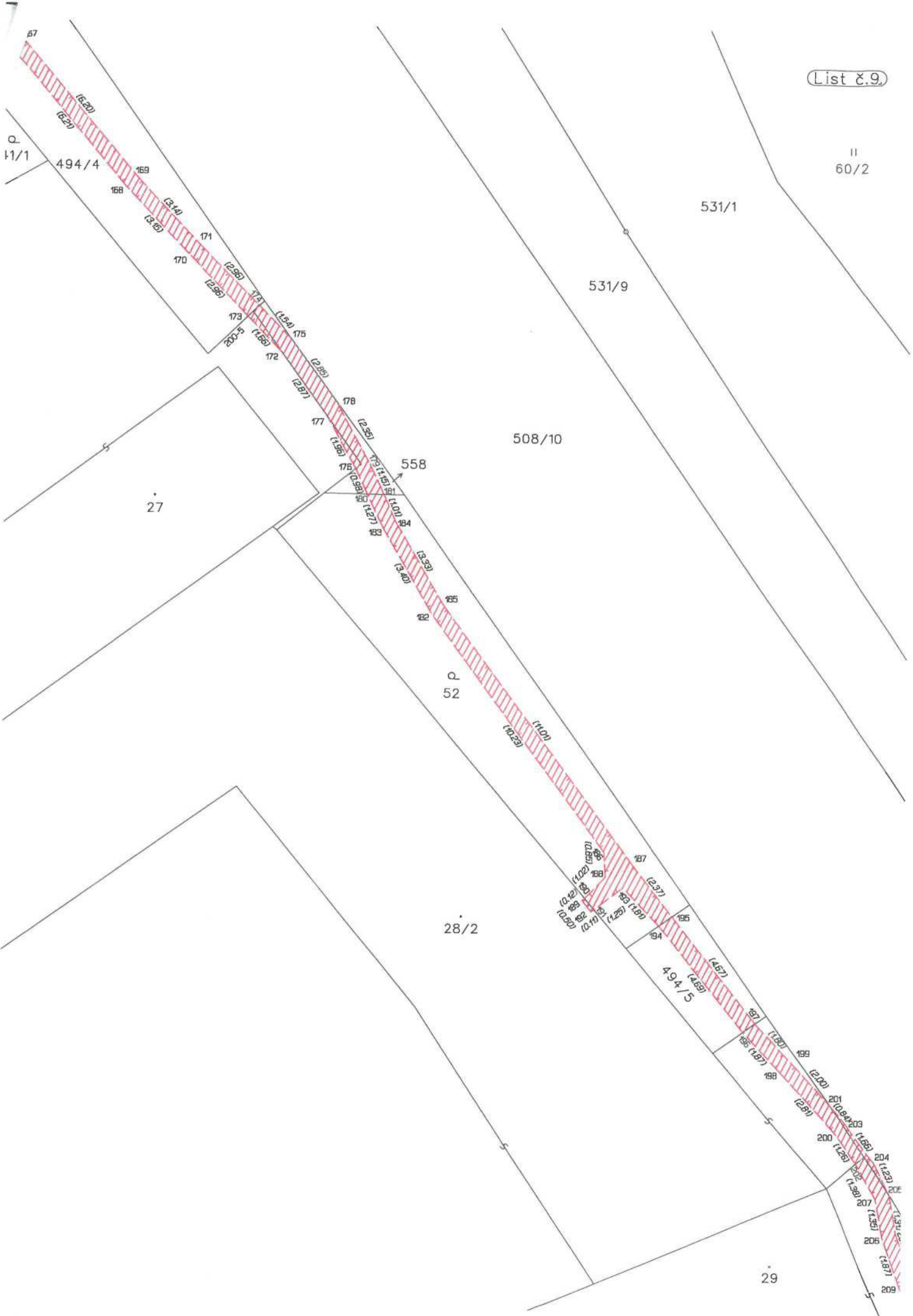

11/1

11
60/2

531/1

531/9

508/10

27

558

52

28/2

494/5

29



531/9

66/1

531/1

508/10

59/1

508/8

29

203
(1.66)
204
(1.29)
205
(1.30)
206
(1.35)
207
(1.37)
208
(1.37)
209
(1.37)
210
(1.37)
211
(1.37)
212
(1.37)
213
(1.37)
214
(1.37)
215
(1.37)
216
(1.37)
217
(1.37)
218
(1.37)
219
(1.37)
220
(1.37)
221
(1.37)
222
(1.37)
223
(1.37)
224
(1.37)

59-33

59-34

(1.27)
(1.20)

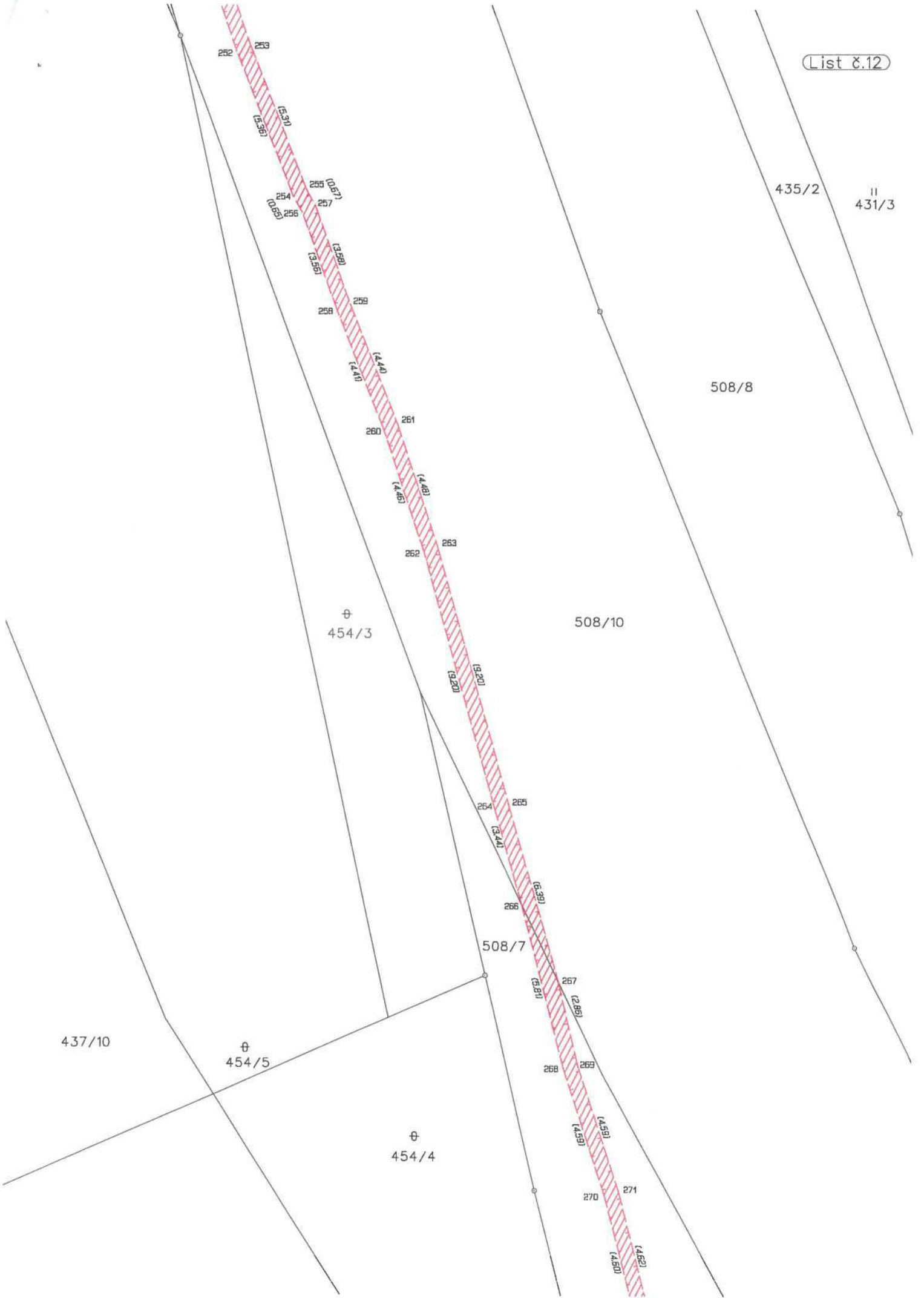

435/2

||
431/3

508/8

⊕
454/3

508/10

437/10

⊕
454/5

508/7

⊕
454/4

270 271

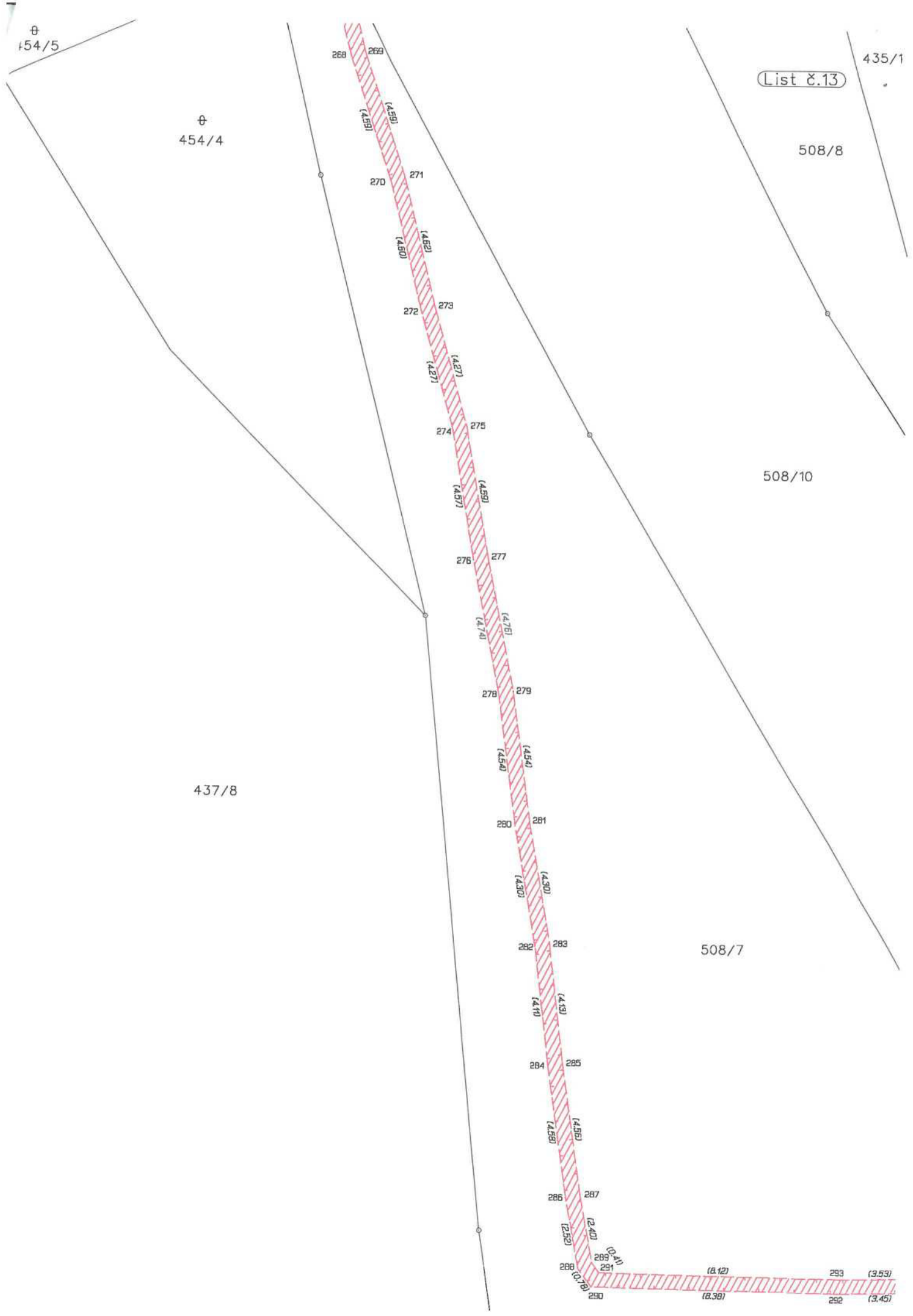

508/10

508/2

⊕
430/2

II
431/2

508/7

437/4



