SMLOUVA O DÍLO

Vypracování projektové dokumentace – Úprava sportovní haly v Humpolci

Článek 1
Smluvní strany

Objednatel:	**Město Humpolec**
se sídlem:	Horní náměstí 300, 396 22 Humpolec
zastoupený:	**Ing. Petr Machek, místostarosta**
Telefon:	[redacted]
E-mail:	petr.machek @mesto-humpolec.cz
Kontaktní osoba:	**Mgr. Jiří Fiala, tajemník MěÚ Humpolec**
Telefon:	[redacted]
E-mail:	jiri.fiala@mesto-humpolec.cz
IČO:	00248266

(dále jen „**Objednatel**")

a

Zhotovitel:	**MASTERPLAN projektanti, s.r.o.**
se sídlem:	Jihlavská 807, 396 01 Humpolec
zastoupený:	Ing. Zdeněk Hulínský
zapsán v obchodním rejstříku Krajský soud v Českých Budějovicích	
Bankovní spojení:	[redacted]
Č. účtu :	[redacted]
IČO:	08232571
DIČ:	CZ08232571
Telefon:	[redacted]
E-mail:	hulinsky@masterplan.cz

(dále jen „**Zhotovitel**")

Smluvní strany se dohodly, že jejich závazkový vztah se řídí **§ 2586 a násl. zákona č. 89/2012 Sb., občanského zákoníku, v platném znění (dále jen „OZ").** Za účelem realizace díla definovaného v této smlouvě o dílo navazující na výběr nejvhodnější nabídky v rámci veřejné zakázky s názvem **Vypracování projektové dokumentace – Úprava sportovní haly v Humpolci**, uzavírají níže uvedeného dne, měsíce a roku tuto Smlouvu o dílo (dále jen „smlouva").

Článek 2
Předmět smlouvy - Dílo

2.1. Předmětem plnění této smlouvy je závazek zhotovitele provést na svůj náklad a nebezpečí:

Vypracování projektové dokumentace, zajištění vydání pravomocného stavebního povolení nebo pravomocného rozhodnutí ve spojeném územním a stavebním řízení, výkon autorského dozoru, spolupráce při výběru dodavatele, spolupráce po dokončení stavby a uvedení stavby do užívání pro akci stavebních úprav objektu sportovní haly a výstavby přístavby sportovní haly a další nezbytné činnosti uvedené v příloze č. 1 smlouvy o dílo – Rozsah a obsah spolupráce. Rozsah úprav, které budou předmětem projektové dokumentace, jsou uvedeny v příloze č. 2 smlouvy o dílo – Rozsah úprav (dále také jen „Dílo").

Zadavatel dále požaduje, aby projektová dokumentace včetně oceněného a neoceněného soupisu prací respektovaly požadavky stanovené v § 89 odst. 5 zákona č. 134/2016 Sb., o zadávání veřejných zakázek. Tedy nesmí zvýhodňovat či znevýhodňovat určité dodavatele nebo výrobky, přičemž nesmí obsahovat přímé či nepřímé odkazy na určité dodavatele nebo výrobky, nebo patenty na vynálezy, užitné vzory, průmyslové vzory, ochranné známky nebo označení původu. Tyto odkazy lze výjimečně použít, pokud stanovení technických podmínek nemůže být dostatečně přesné nebo srozumitelné. U každého takového odkazu je nutné výslovně uvést možnost nabídnout rovnocenné řešení.

Soupis prací a výkaz výměr bude zpracován v systému obecně dostupné cenové soustavy a bude obsahovat podrobný popis požadovaných standardů, ne však odkazy na jednotlivá obchodní označení nebo odkazy na konkrétní dodavatele, výrobce či výrobky. Specifikace materiálů a výrobků musí být uvedena popisem požadavků na parametry (nejlépe v rozmezí od – do) tak, aby požadované parametry odpovídaly minimálně třem v EU běžně dostupným materiálům nebo výrobkům.
Soupis nesmí obsahovat MJ „soubor" a „komplet". Pokud bude nezbytné uvedení vlastních položek, které nejsou definovány v použité cenové soustavě, je třeba uvést jejich přesnou specifikaci. Soupis bude zpracován v elektronické podobě v otevřeném formátu .xml. Soupis bude členěn dle zvyklostí ceníků, včetně krycích listů rozpočtu a souhrnného listu rozpočtu.
Soupis prací a výkaz výměr bude obsahovat veškeré práce potřebné k realizaci stavby, zprovoznění, užívání a ke zkolaudování stavby v souladu s projektovou dokumentací, stavebním povolením a závaznými stanovisky DOSS.

Projektová dokumentace bude dále vypracována v souladu zejména s níže uvedenými zákony a vyhláškami, pokud je to relevantní:

- se zákonem č. 183/2006 Sb., o územním plánování a stavebním řádu (stavební zákon) v platném znění, resp. zákonem č. 283/2021 Sb., stavební zákon, který bude účinný od 1. 1. 2024
- s vyhláškou č. 268/2009 Sb., ve znění pozdějších předpisů, o obecných technických požadavcích na výstavbu
- s vyhláškou č. 398/2009 Sb., o obecných technických požadavcích zabezpečujících bezbariérové užívání staveb
- se zákonem č. 262/2006 Sb., zákoník práce v platném znění
- se zákonem č. 309/2006 Sb., o zajištění dalších podmínek bezpečnosti a ochrany zdraví při práci

Obsah, členění projektové dokumentace a označení výkresů a textových dokumentů všech stupňů projektové dokumentace v tištěné i v digitální verzi bude respektovat vyhlášku č. 499/2006 Sb., resp. zákon č. 283/2021 Sb., stavební zákon, který bude účinný od 1. 1. 2024.

Po definitivním odsouhlasení objednatelem bude následně projektová dokumentace pro stavební povolení a provádění stavby (DSP a PDPS) předána objednateli v tištěné podobě a na CD (v plném rozsahu tištěné podoby) v následujícím počtu:

- DSP – 5x v tištěné podobě, vč. dokladové části ve všech paré, 1x v digitální v otevřeném formátu (*.dwg, *.doc(x), *.xls(x)) a v uzavřeném formátu *.pdf
- PDPS – 5x v tištěné podobě, 1x v digitální ve formátu *.dwg a *.pdf
- Oceněný soupis prací – 1x v tištěné podobě, 1x v digitální ve formátu *.xls, *.pdf a *.xml
- Neoceněný soupis prací – 1x v tištěné podobě, 1x v digitální ve formátu *.xls, *.pdf a *.xml

na akci:

Vypracování projektové dokumentace – Úprava sportovní haly v Humpolci

a to v souladu s nabídkou zhotovitele podanou v zadávacím řízení ze dne **24. 10. 2023** a v podrobnostech a za dodržení podmínek uvedených v **přílohách** této smlouvy.

Zhotovitel bere na vědomí, že Objednatel vyžaduje, aby Zhotovitel v průběhu provádění Díla spolupracoval s autorem Ověřovací studie stavby, architektonickou kanceláří: SNOVÁTOVÁRNA, Ing. arch. Rostislav Mihulka, IČO: 75327180, ČKA 04174 (dále jen "Architekt").

Zhotovitel je povinen provádět Dílo na základě projektových výstupů poskytovaných Architektem, komunikovat, koordinovat a poskytovat profesionální zpětnou vazbu Architektovi a také zjišťovat a informovat Objednatele a Architekta o jakýchkoli dopadech návrhu poskytnutého Architektem, které by vedlo k nárůstu realizačních nákladů, časovému zpoždění, obtížné výstavbě, dodatečném nebo komplikovaném povolovacím řízení, podstatné změně Projektu nebo významném nepříznivém vlivu na Projekt.

2.2. Zhotovitel je povinen provést dílo v nejvyšší kvalitě v souladu s platnými právními předpisy. Objednatel je oprávněn kontrolovat provádění díla. Zhotovitel odpovídá za vady, které má dílo v době jeho odevzdání objednateli. Objednatel je povinen vady díla reklamovat písemně. Zhotovitel je povinen reklamované vady odstranit na své náklady do 15 dnů po uplatnění oprávněné reklamace.

2.3. Objednatel se zavazuje poskytnout zhotoviteli součinnost a provést všechny práce „zadavatele", které jsou uvedeny v této smlouvě.

2.4. Předmětem této smlouvy je též závazek objednatele dílo převzít a zaplatit zhotoviteli za bezvadné provedení díla dohodnutou smluvní cenu.

Článek 3
Doba plnění

3.1. Termíny plnění pro **vypracování jednotlivých projektových dokumentací** v rámci předmětu plnění smluvní strany sjednávají následovně:

2. stupeň dokumentace – Dokumentace pro územní a stavební řízení	do 8 měsíců od podpisu SOD
3. stupeň dokumentace – Prováděcí projekt	do 12 měsíců od podpisu SOD
Zajištění vydání pravomocného stavebního povolení nebo pravomocného rozhodnutí ve spojeném územním a stavebním řízení	dle skutečného průběhu řízení stavební povolení musí být vydáno (včetně nabytí právní moci) nejpozději do 30. 9. 2024
Spolupráce při výběru dodavatele	v průběhu předmětného zadávacího řízení (dle hodinové sazby)
Výkon autorského dozoru při realizaci stavby	od zahájení stavebních prací do doby vydání kolaudačního souhlasu (dle hodinové sazby)
Spolupráce po dokončení stavby a uvedení stavby do užívání	v průběhu kolaudačního řízení, provedení profesních výkonů po dokončení stavby (dle hodinové sazby)

3.2. Termín plnění pro zahájení **výkonu autorského dozoru** v rámci předmětu plnění smluvní strany sjednávají **po podpisu smlouvy na veřejnou zakázku na stavební práce** dle zhotovitelem zpracované projektové dokumentace na konkrétní akci.

3.3. Zhotovitel má právo **vypovědět plnění výkonu autorského dozoru**, pokud objednatel neuzavře smlouvu na veřejnou zakázku na stavební práce **do 24 měsíců** od předání projektové dokumentace PDPS v souladu s touto smlouvou (zejména bez vad a ve sjednaném termínu).

Článek 4
Cena díla

4.1. Cena díla dle čl. 2 této smlouvy je stanovena následovně:

a) **vypracování projektové dokumentace** ve výši:

Cena projektové dokumentace	**1 670 000,- Kč bez DPH**
DPH (21 %)	**350 700,- Kč**
Cena celkem projektové dokumentace	**2 020 700,- Kč vč. DPH**

b) **zajištění vydání pravomocného stavebního povolení nebo pravomocného rozhodnutí ve spojeném územním a stavebním řízení:**

Zajištění vydání pravomocného stavebního povolení nebo pravomocného rozhodnutí ve spojeném územním a stavebním řízení	**70 000,- Kč bez DPH**
DPH (21 %)	**14 700,- Kč**
Zajištění vydání pravomocného stavebního povolení nebo pravomocného rozhodnutí ve spojeném územním a stavebním řízení	**84 700,- Kč vč. DPH**

c) **další činnosti** ve výši:

Cena za 1 hodinu (60 minut výkonu) autorského dozoru – práce v kanceláři	**1 200,- Kč bez DPH**
Cena za 1 návštěvu (180 minut výkonu) autorského dozoru na staveništi	**3 600,- Kč bez DPH**
Cena za 1 hodinu (60 minut výkonu) spolupráce při výběru dodavatele	**1 200,- Kč bez DPH**
Cena za 1 hodinu (60 minut výkonu) spolupráce po dokončení stavby a uvedení stavby do užívání	**1 200,- Kč bez DPH**

4.2. V ceně jsou obsaženy všechny práce a činnosti nutné ke splnění díla, uvedené v kalkulaci projekčních prací, v rozsahu **Přílohy č. 3 – Kalkulace projekčních prací**, které jsou součástí této smlouvy, cestovné na místa konzultačních dnů a autorského dozoru a odměna za užití nehmotného statku dle **odst. 8.7.** této smlouvy.

4.3. V případě, že délka návštěvy AD na staveništi dle záznamu k odsouhlasení výkonu činnosti AD schvalovaného osobou pověřenou jednat ve věcech technických, bude odlišná proti smluvené době (180 minut), bude návštěva fakturována dle doložené skutečnosti.

4.4. Ke sjednané ceně bez DPH za další činnosti dle čl. 4.1, písm. b) bude účtována daň z přidané hodnoty v zákonné výši.

4.5. Celkovou a pro účely fakturace rozhodnou cenou se rozumí cena včetně DPH.

4.6. Smluvní strany se dohodly, že dojde-li v průběhu plnění předmětu této smlouvy ke změně zákonné sazby DPH stanovené pro příslušné plnění vyplývající z této smlouvy, je zhotovitel od okamžiku nabytí účinnosti změny zákonné sazby DPH povinen účtovat objednateli platnou sazbu DPH. O této skutečnosti není nutné uzavírat dodatek k této smlouvě.

4.7. Všechny úpravy cen musí být v souladu s obecně platnými cenovými předpisy a podléhají smluvnímu schválení obou smluvních stran. Zhotovitel odpovídá za to, že sazba DPH je stanovena v souladu s platnými právními předpisy.

4.8. Dalším důvodem pro překročení ceny díla jsou tzv. dodatečné služby, které vyplynou z požadavků objednatele nebo na základě postupu zhotovitele dle **§ 2594 OZ.** Pro účely této smlouvy jsou dodatečné služby vždy spojeny s výdejem veřejných prostředků a podléhají postupům dle **§ 222 zákona č. 134/2016 Sb., o zadávání veřejných zakázek,** v platném znění (dále jen „ZZVZ").

4.9. Dodatečné služby nad rámec předmětu plnění smlouvy mající dopad na zvýšení ceny díla vyžadují předchozí dohodu smluvních stran formou písemného dodatku ke smlouvě. Dodatek ke smlouvě o dílo musí být uzavřen v souladu s předchozím postupem dle ZZVZ, jinak je uzavřený dodatek neplatný a zhotovitel nemá právo na úhradu ceny díla sjednané v tomto dodatku.

4.10. Pokud zhotovitel provede **dodatečné služby** mimo předchozí postup dle ZZVZ a nedohodne se s objednatelem na ceně díla postupem dle **§ 2612 odst. 1 OZ,** pak zhotovitel díla nemá právo na úhradu ceny té části díla, která nebyla provedena v souladu se **ZZVZ** a **§ 2614 OZ** a nelze ze strany zhotovitele požadovat po objednateli vydání bezdůvodného obohacení z titulu takto zhotovitelem provedených a předem objednatelem neodsouhlasených **dodatečných služeb.**

4.11. Veškeré dodatečné služby splňující podmínky stanovené v **§ 222 ZZVZ,** které jsou nezbytné pro dokončení díla, musí být písemně dohodnuty osobami oprávněnými jednat ve věcech smlouvy a v souladu se ZZVZ.

4.12. Objednatel je oprávněn zmenšit rozsah předmětu díla. V tomto případě bude smluvní cena poměrně snížena s použitím cen z oceněného soupisu služeb (kalkulace projekčních prací). Nedojde-li mezi oběma stranami k dohodě při odsouhlasení množství nebo druhu provedených služeb, je zhotovitel oprávněn fakturovat pouze práce, u kterých nedošlo k rozporu.

Článek 5
Způsob provádění díla a dodání díla

5.1. Dílo bude provedeno s veškerou péčí a odborností, bude předáno kompletní a bez vad, v rozsahu a v termínech stanovených touto smlouvou, a to osobně odpovědnému pracovníkovi objednatele na základě předávacího protokolu.

5.2. Objednatel je oprávněn kontrolovat provádění díla. Zjistí-li objednatel, že zhotovitel provádí dílo v rozporu se svými povinnostmi, je objednatel oprávněn dožadovat se toho, aby zhotovitel odstranil vady vzniklé vadným prováděním a dílo prováděl řádným způsobem.

5.3. Zhotovitel je povinen dle **§ 2594 OZ** upozornit objednatele bez zbytečného odkladu na nevhodnou povahu věcí, kterou mu objednatel k provedení díla předal nebo příkazů daných mu objednatelem k provedení díla, jestliže zhotovitel mohl tuto nevhodnost zjistit při vynaložení odborné péče.

5.4. Překáží-li nevhodná věc nebo příkaz v řádném provádění díla, zhotovitel je v nezbytném rozsahu přeruší až do výměny věci nebo změny příkazu. Trvá – li objednatel na provádění díla s použitím předané věci nebo podle daného příkazu, má zhotovitel právo požadovat, aby tak objednatel učinil v písemné formě.

5.5. V **Příloze č. 6** (Seznam poddodavatelů), který je součástí této smlouvy jsou specifikovány ty části předmětu plnění dle této smlouvy, které budou poskytovány poddodavateli zhotovitele.

Zhotovitel se zavazuje, že tyto části předmětu plnění budou příslušnými poddodavateli provedeny v souladu se všemi podmínkami smlouvy. Poddodavatelé jsou ve smyslu **§ 105 ZZVZ** identifikováni v **Příloze č. 4 – Seznam poddodavatelů**, která je přílohou této smlouvy. Tím není dotčena výlučná odpovědnost zhotovitele za poskytování řádného plnění dle této smlouvy či její dílčí části.

Změnu poddodavatele je zhotovitel oprávněn provést pouze se souhlasem objednatele. Zhotovitel je povinen jakoukoliv změnu na pozici poddodavatele předem písemně oznámit objednateli s tím, že tento poddodavatel splňuje dle ZZVZ všechny kvalifikační předpoklady v rozsahu, v jakém tyto kvalifikační předpoklady splňoval poddodavatel, jenž byl tímto poddodavatelem nahrazen. Objednatel je povinen se ve lhůtě 7 kalendářních dnů ode dne doručení písemného oznámení vyjádřit, zda změnu poddodavatele povoluje či nikoliv. Nevyjádří-li se objednatel ve stanovené lhůtě, považuje se změna na pozici poddodavatele ze strany objednatele za povolenou.

Zhotovitel je dále povinen vést a průběžně aktualizovat reálný seznam všech poddodavatelů podílejících se na realizaci díla, včetně výše jejich podílu na díle. Tento přehled je povinen na vyžádání neprodleně, nejpozději do 7 kalendářních dnů, předložit objednateli.

5.6. Není-li ve smlouvě stanoveno jinak, bude projektová dokumentace předána i v elektronické podobě a zhotovitel se zavazuje předat příslušné soubory projektové dokumentace ve formátu - .dwg, a .pdf. Pokud je předmětem plnění rovněž zpracování geodetického zaměření zavazuje se zhotovitel předat toto zaměření v tištěné podobě a v digitální podobě ve formátu .dwg, resp. .dgn, případně odevzdat vytyčovací síť stavby a vytyčované body ve formátu .doc, nebo .xls.

5.7. Zhotovitel je oprávněn provést dílo i před sjednanou dobou dle **čl. 3**. této smlouvy.

5.8. Kontaktní osoby objednatele a osoby pověřené provedením díla:

5.8.1 Zástupci zhotovitele **ve věcech technických**:

Ing. Zdeněk Hulínský, tel.: [redacted] e-mail.: hulinsky@masterplan.cz

5.8.2 Zástupce zhotovitele, který **vypracuje projektovou dokumentaci a je autorizovanou osobou**:

Ing. Zdeněk Hulínský tel.: [redacted] e-mail.: hulinsky@masterplan.cz

Obor autorizace: IP00 Číslo autorizace: 1400496

5.8.3 Další zástupce objednatele ve věcech technických:

Ing. arch. Rostislav Mihulka, tel.: [redacted] e-mail.: mihulka@snovatovarna.com

5.9. Dílo je provedeno, je-li dokončeno a předáno objednateli v rozsahu dle této smlouvy.

5.10. Předání díla bude provedeno na základě písemného Předávacího protokolu podepsaného oprávněnými zástupci obou smluvních stran

Osoba pověřená převzetím díla za objednatele: Mgr. Jiří Fiala, tel.: [redacted] e-mail.: jiri.fiala@mesto-humpolec.cz

5.11. Místem plnění je:
Město Humpolec, Kraj Vysočina

5.12. Další ujednání provádění díla **při výkonu autorského dozoru (AD):**

5.13.1. Výkonem autorského dozoru (AD) se rozumí uskutečnění činností předpokládaných obecně závaznými právními předpisy a vyžadovaných objektivní stavebně-technickou situací, jakožto součinnost autora při realizaci stavby podle zpracovaného projektu. V rámci výkonu AD je zhotovitel povinen zejména provádět pravidelnou kontrolu postupu realizace podle zpracovaného projektu, podávat vysvětlení a pokyny pro realizaci stavby. V případě potřeby provést přepracování nebo doplnění projektové dokumentace.

5.13.2. Zhotovitel je povinen při plnění AD poskytnout svoji součinnost vždy bezodkladně poté, kdy bude k tomu objednatelem vyzván nebo poté, kdy takovou potřebu sám zjistí.

5.13.3. Zjistí-li zhotovitel při výkonu autorského dozoru nedodržení projektové dokumentace stavby, uvědomí bez zbytečného odkladu o této skutečnosti objednatele a zhotovitele stavby. V odůvodněných případech uvede stručnou charakteristiku porušení dokumentace a tomu odpovídající důsledky.

5.13.4. AD bude vykonáván na vyžádání ze strany objednatele. Předmět, termín a místo výkonu AD budou dohodnuty vždy individuálně při každé výzvě objednatele.

Článek 6
Placení a fakturace

6.1. Nárok na zaplacení ceny a právo vystavení faktury vzniká:

6.1.1. Předáním kompletní dokumentace – Studie odsouhlasené objednatelem bez výhrad ve formě a v počtu sjednaném v této smlouvě; strany se dohodly, že objednatel zaplatí cenu díla na základě daňového dokladu vystaveného zhotovitelem ve lhůtě splatnosti 30 dnů od doručení.

6.1.2. Předáním kompletní dokumentace – Dokumentace pro územní a stavební řízení (DSP) odsouhlasené objednatelem bez výhrad ve formě a v počtu sjednaném v této smlouvě; strany se dohodly, že objednatel zaplatí cenu díla na základě daňového dokladu vystaveného zhotovitelem ve lhůtě splatnosti 30 dnů od doručení.

6.1.3. Předáním kompletní dokumentace – Prováděcí projekt (PDPS) odsouhlasené objednatelem bez výhrad ve formě a v počtu sjednaném v této smlouvě; strany se dohodly, že objednatel zaplatí cenu díla na základě daňového dokladu vystaveného zhotovitelem ve lhůtě splatnosti 30 dnů od doručení.

6.1.4. Vydáním pravomocného stavebního povolení nebo pravomocného rozhodnutí ve spojeném územním a stavebním řízení; strany se dohodly, že objednatel zaplatí cenu díla na základě daňového dokladu vystaveného zhotovitelem ve lhůtě splatnosti 30 dnů od doručení.

6.1.5. Ukončením činnosti spolupráce při výběru dodavatele – po uzavření smlouvy s vybraným dodavatelem; strany se dohodly, že objednatel zaplatí cenu díla na základě daňového dokladu vystaveného zhotovitelem ve lhůtě splatnosti 30 dnů od doručení.

6.1.6. Ukončením činností se zajištěním autorského dozoru a převzetím projektované stavby objednatelem, přičemž stavba bude převzata ve stavu nebránícím k užívání a činnosti AD budou odsouhlaseny TDS objednatele bez výhrad; strany se dohodly, že objednatel zaplatí cenu za tuto část díla na základě daňového dokladu vystaveného zhotovitelem ve lhůtě splatnosti 30 dnů od doručení.

6.1.7. Ukončením činnosti spolupráce po dokončení stavby a uvedení stavby do užívání – po vydáním pravomocného kolaudačního souhlasu; strany se dohodly, že objednatel zaplatí cenu díla na základě daňového dokladu vystaveného zhotovitelem ve lhůtě splatnosti 30 dnů od doručení.

6.2. Faktura musí v souladu se zákonem č. 235/2004 Sb., o dani z přidané hodnoty, ve znění pozdějších předpisů (dále zákon o DPH) a zákonem č. 563/1991 Sb. o účetnictví, ve znění pozdějších předpisů, obsahovat označení faktura a její číslo, název a sídlo zhotovitele a objednatele s jejich dalšími identifikačními údaji, označení smlouvy a částku k fakturaci a další údaje povinné podle uvedených právních předpisů.

6.3. Zhotovitel je povinen fakturu, „Předávací protokol" a případně další doklady, označit číslem smlouvy. Objednatel může fakturu vrátit v případě, kdy obsahuje nesprávné nebo neúplné cenové a jiné údaje. Toto vrácení musí proběhnout do konce lhůty splatnosti faktury. V takovém případě vystaví zhotovitel novou fakturu s novou lhůtou splatnosti, kterou je povinen doručit objednateli.

6.4. Objednatel nebude zhotoviteli poskytovat zálohy.

6.5. Smluvní strany se dohodly, že pokud nebude některá část předmětu díla plněna, nebude tato cena účtována.

6.6. Úhrada ceny díla bude realizována bezhotovostním převodem na účet zhotovitele, který je správcem daně (finančním úřadem) zveřejněn způsobem umožňujícím dálkový přístup ve smyslu **§ 98 zákona o DPH**.

6.7. Pokud se po dobu účinnosti této Smlouvy zhotovitel stane nespolehlivým plátcem ve smyslu ustanovení **§ 106a zákona o DPH**, smluvní strany se dohodly, že objednatel uhradí DPH za zdanitelné plnění přímo příslušnému správci daně. Objednatelem takto provedená úhrada je považována z uhrazení příslušné části smluvní ceny rovnající se výši DPH fakturované zhotovitelem.

Článek 7
Smluvní pokuty

7.1 Pro případ porušení níže uvedených smluvních povinností jsou mezi smluvními stranami sjednány dle **§ 2048 a násl. OZ** tyto níže uvedené smluvní pokuty, jejichž sjednáním není dle **§ 2050 OZ** dotčen nárok objednatele na náhradu škody způsobené porušením povinnosti, zajištěné smluvní pokutou. Pohledávka objednatele na zaplacení smluvní pokuty může být započítána s pohledávkou zhotovitele na zaplacení ceny.

7.2 Zhotovitel je povinen zaplatit objednateli smluvní pokutu za prodlení s termínem odevzdání příslušné dokumentace dle čl. 3.1 bez výhrad ve formě a v počtu sjednaném v této smlouvě **v případě prodlení** ve výši **0,2 %** z ceny příslušné dokumentace včetně DPH uvedené v **Příloze č. 4** této smlouvy, a to za každý započatý den prodlení.

7.3 Zhotovitel je povinen zaplatit objednateli smluvní pokutu za prodlení s termínem odstranění vad ve výši **0,2 %** z ceny díla včetně DPH uvedené v **Příloze č. 4** této smlouvy, a to za každý započatý den prodlení.

7.4 Zhotovitel je povinen uhradit objednateli smluvní pokutu za početní chyby v soupise stavebních prací, dodávek a služeb s výkazem výměr, kterými dojde k víceprací v průběhu realizaci stavby, a to ve výši **4 %** z ceny díla včetně DPH uvedené v čl. 4 této smlouvy, a to za každý jednotlivý případ, nejvýše však do výše **20 %** ceny díla včetně DPH uvedené v **Příloze č. 4** této smlouvy v souhrnu za všechny takové případy. Jedním případem se rozumí i chyba ve více vzájemně provázaných položkách soupisu stavebních prací, dodávek a služeb s výkazem výměr.

7.5 V případě zjištění neplnění některé z činností souvisejících s výkonem autorského dozoru, blíže specifikovaných v odstavci 2.1.d) smlouvy, je zhotovitel povinen uhradit objednateli smluvní pokutu ve výši **3.000, -- Kč** vč. DPH za každé zjištění. Tuto pokutu je možné ukládat opakovaně, dokud nedojde ke zjednání nápravy.

7.6 Objednatel je povinen zaplatit zhotoviteli úrok z prodlení v zákonné výši z fakturované částky za každý započatý den prodlení se zaplacením faktury.

7.7 Smluvní strany se dohodly, že ujednáním o smluvních pokutách není dotčeno právo na náhradu škody vzniklé z porušení povinnosti, ke kterému se smluvní pokuta vztahuje.

7.8 Strana povinná k uhrazení smluvní pokuty je povinna uhradit vyúčtované sankce nejpozději do 15 dnů ode dne obdržení příslušného vyúčtování.

Článek 8
Další ujednání

8.1 Přerušení postupu prací z pokynu objednatele, případně vinou objednatele, bude mít za následek posun termínu plnění o dobu přerušení.

8.2 Zhotovitel se zavazuje spolupůsobit jako osoba povinná ve smyslu **§ 2, písm. e) zákona č. 320/2001 Sb., o finanční kontrole** ve veřejné správě v platném znění.

8.3 Veškerá rozhodnutí, která mají vliv na změnu ceny díla a na jeho základní parametry, budou předem projednány s objednatelem, nebo s jeho zástupcem.

8.4 Obě smluvní strany se dohodly, že v případě jakékoliv změny rozsahu v plnění dochází

automaticky k zániku platnosti sjednané lhůty (lhůt) plnění. Na základě navržených změn dojde k nové dohodě o termínu plnění a platebních podmínkách písemným dodatkem ke smlouvě.

8.5 Pokud objednatel zjistí, že zhotovitel provádí dílo v rozporu se svými povinnostmi, je oprávněn dožadovat se toho, aby zhotovitel odstranil vzniklé vady a dílo prováděl řádným způsobem. Jestliže zhotovitel tak neučiní v poskytnuté přiměřené lhůtě a jeho postup by vedl k podstatnému porušení smlouvy, je objednatel oprávněn odstoupit od smlouvy.

8.6 Nebezpečí škody na zhotovovaném díle přechází na objednatele předáním díla. Vlastnické právo na zhotovované věci nabývá objednatel úplným zaplacením ceny za dílo.

8.7 V případě, že součástí díla bude nehmotný statek, jenž je předmětem úpravy OZ a zákona č. 121/2000 Sb., o právu autorském, o právech souvisejících s právem autorským a o změně některých zákonů (autorský zákon), ve znění pozdějších předpisů (dále jen „nehmotný statek"), udílí zhotovitel objednateli nevýhradní licenci k užití nehmotného statku na dobu neurčitou. Objednatel je oprávněn nehmotný statek užít všemi způsoby pouze pro naplnění účelu připravované akce, stavby. Odměna za užití nehmotného statku je již zahrnuta do ceny za dílo uvedené v **článku 4** této smlouvy a zhotovitel není oprávněn požadovat jakoukoli další platbu za užívání díla.

8.8 Zhotovitel a jeho poddodavatelé jsou po celou dobu trvání smlouvy v rámci realizace díla až do jeho ukončení povinni splňovat všechny kvalifikační předpoklady bezprostředně související s předmětem plnění díla, které byly prokázány v předchozím zadávacím řízení, na základě něhož byla se zhotovitelem, jakožto vybraným dodavatelem, uzavřena příslušná smlouva na předmět plnění veřejné zakázky. Zhotovitel je povinen předložit doklady prokazující splnění výše uvedených kvalifikačních předpokladů do 10 pracovních dnů ode dne doručení písemné výzvy ze strany objednatele.

8.9 Dojde-li v průběhu účinnosti této smlouvy na straně zhotovitele ke změně kvalifikačních předpokladů, je zhotovitel povinen tuto skutečnost oznámit objednateli do 10 pracovních dnů ode dne kdy se o takové skutečnosti dověděl a ve lhůtě dalších 10 pracovních dnů ode dne oznámení této skutečnosti objednateli je povinen prokázat předložením příslušného dokladu v originále nebo úředně ověřené kopii splnění kvalifikačních předpokladů.

8.10 **Zhotovitel je povinen být po celou dobu plnění veřejné zakázky dle smlouvy o dílo** (do doby úplného dokončení díla bez vad a nedodělků) v dostatečném rozsahu pojištěn proti rizikům plynoucím z nesplnění svých povinností vyplývajících z této smlouvy. Zhotovitel je povinen na výzvu objednatele shora uvedenou smlouvu předložit.

Článek 9
Zvláštní ujednání

9.1. Zhotovitel prohlašuje, že se před uzavřením smlouvy nedopustil v souvislosti se zadávacím řízením sám nebo prostřednictvím jiné osoby žádného jednání, jež by odporovalo zákonu nebo dobrým mravům nebo by zákon obcházelo, zejména že nenabízel žádné výhody osobám podílejícím se na zadání veřejné zakázky, na kterou s ním objednatel uzavřel smlouvu, a že se zejména ve vztahu k ostatním účastníkům nedopustil žádného jednání narušujícího hospodářskou soutěž.

9.2. Zhotovitel prohlašuje, že i při plnění svého závazku bude respektovat obecně závazné předpisy a dodržovat zákaz jakékoli diskriminace zaměstnanců, zajistí rovné zacházení se zaměstnanci a neumožní výkon nelegální práce.

9.3. Kterákoli ze smluvních stran může odstoupit od této smlouvy, poruší-li druhá strana podstatným způsobem své smluvní povinnosti, přestože byla na tuto skutečnost prokazatelným způsobem (doporučeným dopisem) upozorněna.

Stanoví-li oprávněná smluvní strana druhé smluvní straně pro splnění jejího závazku náhradní (dodatečnou) lhůtu, vzniká jí právo odstoupit od smlouvy až po marném uplynutí této lhůty, to neplatí, jestliže druhá smluvní strana v průběhu této lhůty prohlásí, že svůj závazek nesplní. V takovém případě může dotčená smluvní strana odstoupit od smlouvy i před uplynutím lhůty dodatečného plnění, poté, co prohlášení druhé smluvní strany obdržela.

9.4. Objednatel má dále právo bez předchozího písemného upozornění od smlouvy odstoupit:

a. při prodlení s předáním díla ze strany zhotovitele po dobu delší než 30 kalendářních dnů; anebo

b. při zjištění, že dílo neodpovídá požadavkům objednatele stanoveným v zadávací dokumentaci; anebo

c. v případě, že zhotovitel uvedl ve své nabídce podané v předchozím zadávacím řízení informace nebo doklady, které neodpovídají skutečnosti a měly nebo mohly mít vliv na výsledek zadávacího řízení; a

d. bude-li zahájeno insolvenční řízení dle zákona č. 182/2006 Sb., o úpadku a způsobech jeho řešení, v platném znění, jehož předmětem bude úpadek nebo hrozící úpadek zhotovitele, zhotovitel je povinen tuto skutečnost oznámit neprodleně objednateli.

9.5. Objednatel má nárok na uplatnění náhrady škody v případě, že zhotovitel dílo řádně nedokončí. Náhrada škody bude vypočítána tak, že objednatel provede nové zadávací řízení na nového zhotovitele, který dokončí rozpracované dílo. Pro tyto účely budou předmětem veřejné zakázky ty části díla, které nebyly zhotovitelem doposud realizovány. Objednatel porovná (případně může porovnání provést třetí osoba zmocněná objednatelem) cenovou nabídku zhotovitele a cenovou nabídku nového zhotovitele (účastníka, jehož nabídka bude v novém zadávacím řízení vybrána jako nejvýhodnější) a částka, o kterou případně přesáhne nová cenová nabídka cenovou nabídku zhotovitele, bude společně s náklady spojenými s realizací nového zadávacího řízení vyčíslením škody, která byla objednateli způsobena. Dnem uplatnění náhrady škody, a tím i dnem splatnosti, je den doručení vyčíslení způsobené škody zhotoviteli. Objednatel je oprávněn splatnou škodu započíst oproti splatným pohledávkám zhotovitele u objednatele, s čímž zhotovitel vyslovuje souhlas. Objednatel je povinen zaslat zhotoviteli písemné sdělení o vzájemném započtení splatných pohledávek.

Článek 10
Závěrečná ujednání

10.1. Zhotovitel se zavazuje, že nebude plnění předmětu této Smlouvy, tak jak je definováno Smlouvou, realizovat v rozporu se zásadami sociální odpovědnosti, environmentální odpovědnosti a inovací ve smyslu zákona č. 134//2016 Sb., o zadávání veřejných zakázek v aktuálním znění. V rámci plnění předmětu této smlouvy se tedy bude Zhotovitel v rámci svých reálných možností chovat tak, aby zohledňoval zachování rovných pracovních příležitostí, sociálního začleňování, důstojných pracovních podmínek a případně dalších sociálně relevantních hledisek, dále minimálního dopadu na životní prostředí, trvale udržitelného rozvoje, životní prostřední nezatěžujícího životního cyklu a případně dalších environmentálních hledisek a současně alternativy implementace nového nebo značně zlepšeného produktu, služby nebo postupu. Objednatel zadává předmětnou veřejnou zakázku v souladu se zásadami sociálně odpovědného zadávání veřejných zakázek, z tohoto důvodu se Zhotovitel zavazuje po celou dobu plnění předmětu veřejné zakázky zajistit důstojné pracovní podmínky a bezpečnost práce, dodržovat veškeré právní předpisy, zejména pak zákon č. 262/2006 Sb., zákoník práce, ve znění pozdějších předpisů (odměňování, pracovní doba, doba odpočinku mezi směnami, placené přesčasy) a zákon č. 435/2004 Sb., o zaměstnanosti, ve znění pozdějších předpisů, a to vůči všem osobám, které se na plnění předmětu veřejné zakázky budou podílet a bez ohledu na to, zda bude plnění předmětu veřejné zakázky prováděno Zhotovitelem či jinou jím pověřenou osobou. Zhotovitel je povinen po dobu trvání Smlouvy, na vyžádání Objednatele, předložit čestné prohlášení, v němž uvede jmenný seznam všech svých zaměstnanců, agenturních zaměstnanců, živnostníků a dalších osob, které realizovaly předmět smlouvy v uplynulém období. V čestném prohlášení musí být uvedeno, že všechny osoby v seznamu uvedené jsou vedeny v příslušných registrech, zejména živnostenském rejstříku, registru pojištěnců České správy sociálního zabezpečení a mají příslušná povolení k pobytu v České republice a k výkonu pracovní činnosti. Dále zde bude uvedeno, že všechny tyto osoby byly proškoleny z problematiky bezpečnosti a ochrany zdraví při práci a že jsou vybaveny osobními ochrannými

pracovními prostředky dle účinné právní úpravy. Zhotovitel bere na vědomí, že tato prohlášení je Objednatel oprávněn poskytnout příslušným orgánům veřejné moci České republiky. Objednatel je oprávněn průběžně kontrolovat dodržování povinností Zhotovitele, a to i přímo u pracovníků vykonávajících předmět smlouvy, přičemž Zhotovitel je povinen tuto kontrolu umožnit, strpět a poskytnout Objednateli veškerou nezbytnou součinnost k jejímu provedení.

V případě využití poddodavatelů zajistí Zhotovitel řádné a včasné plnění finančních závazků svým poddodavatelům, kdy za řádné a včasné plnění se považuje plné uhrazení poddodavatelem vystavených faktur za plnění poskytnutá poddodavatelem k provedení závazků vyplývajících ze smlouvy na plnění předmětu smlouvy. Zhotovitel se zavazuje přenést totožnou povinnost do dalších úrovní dodavatelského řetězce a zavázat své poddodavatele k plnění a šíření této povinnosti též do nižších úrovní dodavatelského řetězce.

Zároveň je Zhotovitel, na vyžádání Objednatele, povinen předložit čestné prohlášení o včasném a úplném plnění veškerých svých závazků vůči poddodavatelům, jejichž prostřednictvím dílo realizuje.

Zhotovitel je při realizaci předmětu plnění dle této smlouvy povinen dodržet platné technické normy a naplňovat ekologické požadavky a požadavky na trvale udržitelný rozvoj, a to zejména prostřednictvím využívání materiálů, technických a ostatních prostředků a výrobních technologií s žádnou nebo nízkou mírou dopadů na životní prostředí. V případě použití obalů pak používat obaly vyrobené ze snadno recyklovatelného materiálu nebo materiálu z obnovitelných zdrojů, nebo se musí jednat o obalový systém pro opakované použití.

Při realizaci předmětu plnění je Zhotovitel povinen přednostně využívat inovativní technologické a výrobní postupy, které jsou v souladu s nejnovějšími požadavky a normami enviromentálního managementu a managementu kvality, a které budou podporovat ekologicky šetrná řešení, vč. zohlednění jejich energetické náročnosti. Naplňování požadavků na ochranu životního prostředí a inovace se dodavatel zavazuje realizovat, mimo uplatňování nových nebo výrazně zdokonalených výrobků, služeb nebo postupů, včetně výrobních, také např. zajištěním nového způsobu uvádění na trh, zaváděním nových organizačních metod obchodních postupů, zlepšováním v oblasti organizace pracovního prostředí nebo vnějších vztahů apod.

10.2. Smluvní strany se dohodly, že případné spory vzniklé ze závazků sjednaných touto smlouvou budou přednostně řešit smírnou cestou.

10.3. Zhotovitel není oprávněn postoupit pohledávku plynoucí z této smlouvy třetí osobě bez předchozího písemného souhlasu objednatele. V případě porušení této povinnosti se považuje takovéto postoupení pohledávky od počátku za neplatné.

10.4. Změny a doplňky této smlouvy lze provádět pouze písemnými oboustranně dohodnutými dodatky, které se stanou nedílnou součástí této smlouvy. Dodatek ke smlouvě musí být uzavřen v souladu s § 222 ZZVZ.

10.5. Plnění této smlouvy se řídí zákonem č. 89/2012 Sb., občanský zákoník, v platném znění.

10.6. Tato Smlouva je sepsána ve 2 vyhotoveních, z nichž každé má platnost originálu. Každý z účastníků obdrží po 1 vyhotovení. Tato Smlouva byla sepsána v českém jazyce.

10.7. Tato smlouva nabývá platnosti a účinnosti dnem podpisu oběma smluvními stranami

10.8. Obě smluvní strany potvrzují autentičnost této smlouvy a prohlašují, že si smlouvu přečetly, s jejím obsahem souhlasí, že smlouva byla sepsána na základě pravdivých údajů, z jejich pravé a svobodné vůle a nebyla uzavřena v tísni za jednostranně nevýhodných podmínek, což stvrzují svým podpisem, resp. podpisem svého oprávněného zástupce.

<u>Přílohy dokumentace zadávacího řízení, které tvoří nedílnou součást této smlouvy</u>:

Příloha č. 1 – Rozsah a obsah spolupráce
Příloha č. 2 – Rozsah úprav
Příloha č. 3 - Kalkulace projekčních prací (viz Příloha 4 zadávací dokumentace)
Příloha č. 4 - Seznam poddodavatelů (viz Příloha 6 zadávací dokumentace)

Zhotovitel:

V Trutnov dne: 12.12.2023

[redacted]

Titul, jméno, příjmení a funkce osoby oprávněné jednat za zhotovitele

Objednatel:

V Humpolci dne: 7. 12. 2023

[redacted]

Ing. Petr Machek
místostarosta

Příloha č. 1

ROZSAH PROJEKTU ÚPRAV SPORTOVNÍ HALY TJ JISKRA HUMPOLEC

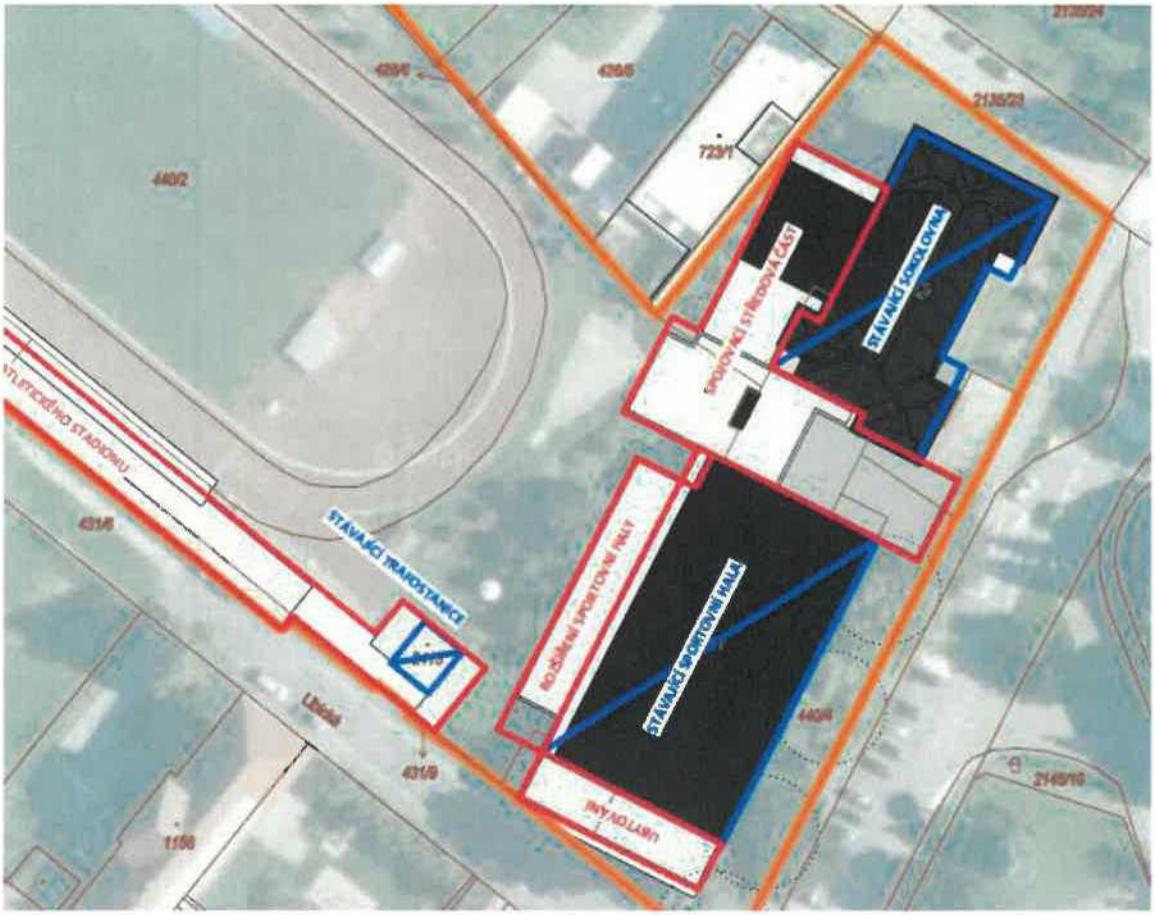

ROZSAH PRACÍ DEFINOVANÝ OVĚŘOVACÍ STUDIÍ STAVBY:

SO1 – Sportovní hala

Objekt sportovní haly projde pouze drobnými stavebními úpravami, které rozšíří a zkvalitní možnosti jejího využívání. Jedná se o rozšíření sportovní a komunikační plochy o prostor dnešních skladů, jejíž součástí je i úprava divácké galerie. Dále je to ~~vytvoření proskleného propojení s prostorem vstupního foyer~~ (neřeší se z důvodu návaznosti na další, nyní nerealizovanou etapu), mobilní rozdělení sportovní plochy, vytvoření lezecké stěny, úpravu vnitřní a vnější prosklené fasády a nové technické vybavení.
Stavební úpravy objektu sportovní haly budou prováděny současně s výstavbou stavebního objektu SO3 – Přístavba sportovní haly, ale nezávisle na výstavbě stavebního objektu SO4 – Středová část.

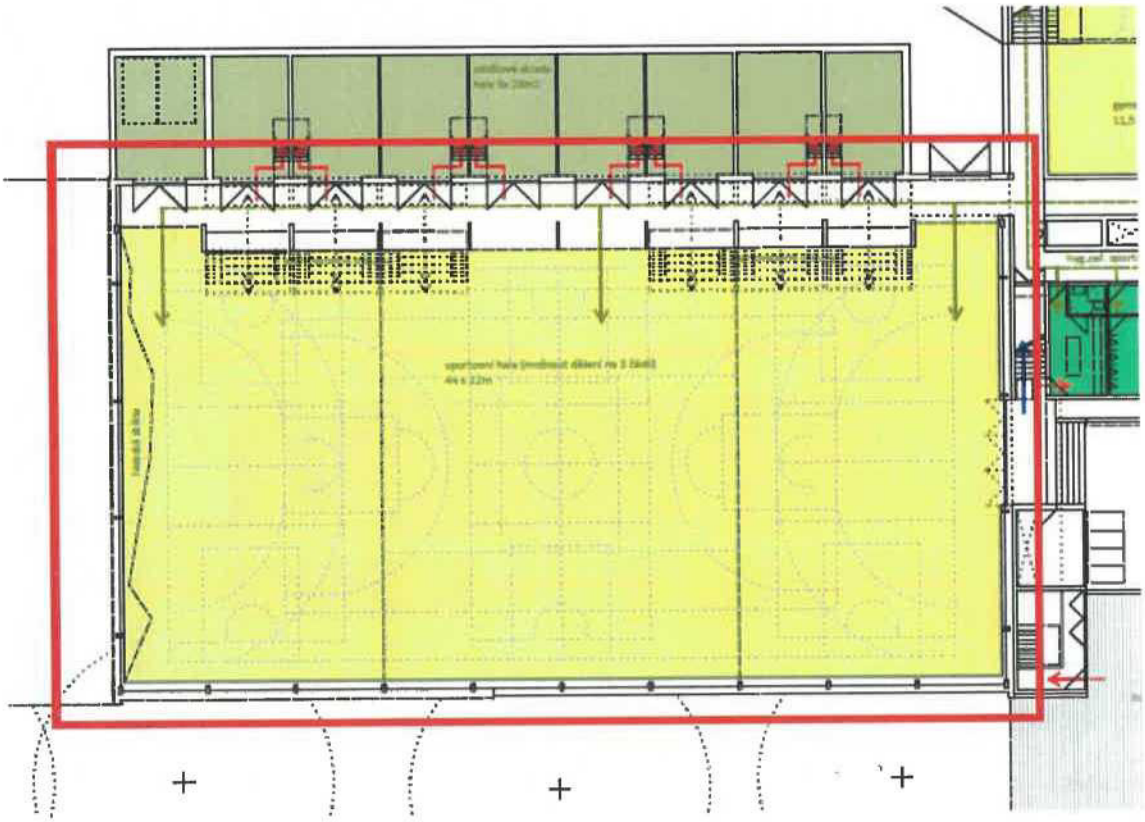

Propočet:

Rekonstrukce a zateplení fasády a střechy, výměna oken a předokenní stínění, úprava divácké galerie, nová palubovka, mobilní tribuny, lezecká stěna, dělící stěny, vzduchotechnika a vytápění/chlazení, ozvučení
Investiční náklady bez DPH: 22.000.000,- Kč
(investiční náklady byly stanovy pro účely ověřovací studie stavby položkovým propočtem jednotlivých uvedených úprav a na základě cenových ukazatelů a měrných jednotek)

SO3 – Přístavba sportovní haly

Objekt dvoupodlažní novostavby přistavěné a propojené k zadní podélné stěně sportovní haly. První podlaží jsou skladové prostory, druhé podlaží jsou kanceláře a šatny zaměstnanců. Objekt je provozně a technicky propojený s objektem sportovní haly.
Výstavba přístavby sportovní haly bude prováděna současně se stavebním objektem SO1 – Sportovní hala.

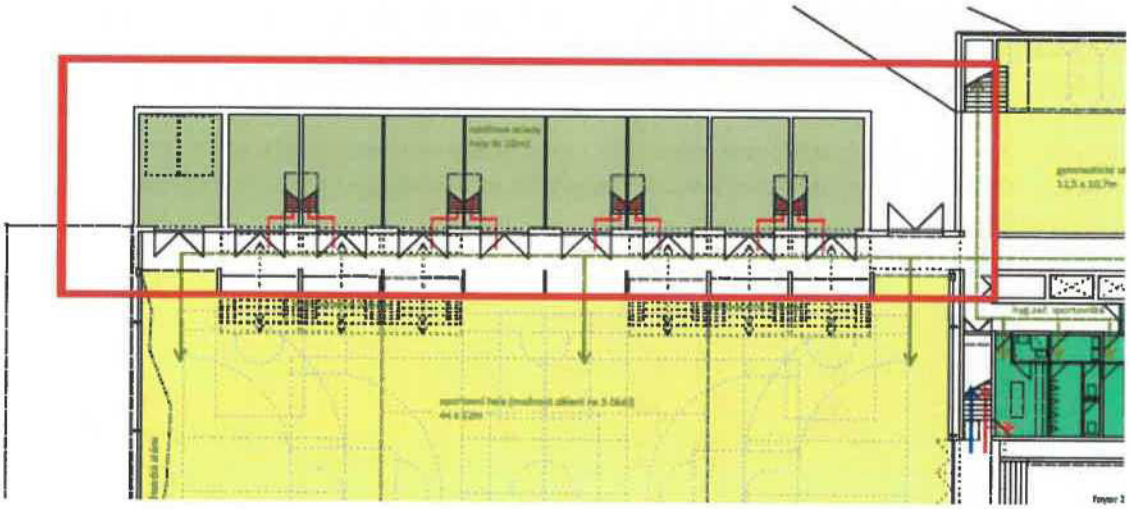

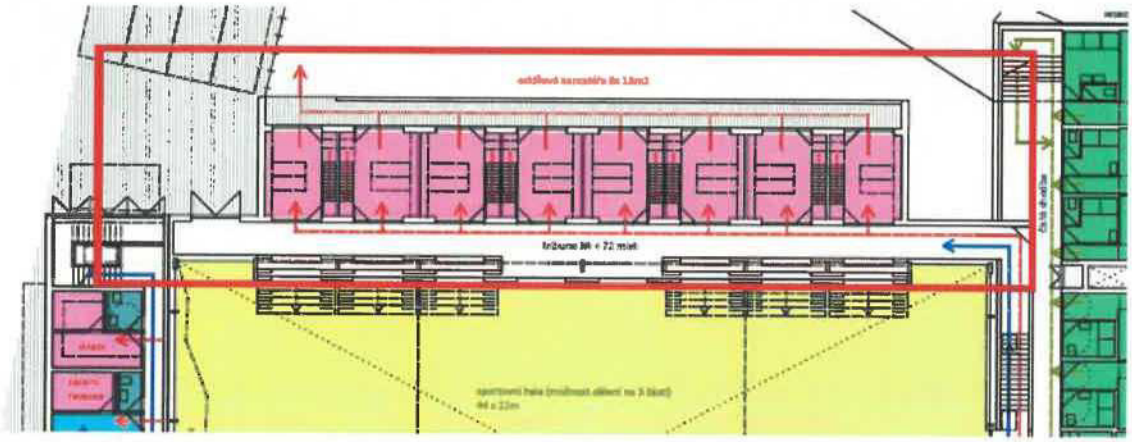

Propočet:

OP: 1739m3
JKSO: 801.6 Budovy pro řízení, správu a administrativu (9090,-Kč)
Vzhledem k charakteru a technologiím je pro přízemní část snížená jednotková cena o 20%
Vzhledem k návrhu a provedení se předpokládá vysoký materiálový standard (+15%)
VRN 7%, rezerva 10%
Investiční náklady bez DPH: 18.970.000,- Kč
(investiční náklady byly stanovy pro účely ověřovací studie stavby na základě cenových ukazatelů a měrných jednotek)

PODROBNĚJI DEFINOVANÝ ROZSAH VYBRANÝCH ČÁSTÍ:

1. **VÝMĚNA PALUBOVKY**
   Nahrazení nevyhovující palubovky za nové, výměna celého souvrství podlahy, odstranění rušených teplovodních rozvodů, případné opravy hydroizolačních souvrství a navazujících detailů.

2. **OPRAVA OKAPOVÝCH CHODNÍČKŮ A PŘILEHLÝCH TERÉNŮ**
   Kontrola funkčnosti svislých hydroizolací a podzemních dešťových svodů a jejich případné opravy, oprava odvodňovacích chodníčků v detailech na ukončení hydroizolací a přechodu na stěny haly. Terénní a sadové úpravy.

3. **VÝMĚNA STŘEŠNÍ KRYTINY**
   Nahrazení nevyhovující krytiny, včetně všech souvrství za nové. Nové odvodňovací žlaby a svody. Příprava na umístění FVE, umístění venkovních jednotek vzduchotechniky a vytápění.

4. **INSTALACE VZDUCHOTECHNIKY (VĚTRÁNÍ, VYTÁPĚNÍ, CHLAZENÍ)**
   Nahrazení nevyhovujícího teplovodního vytápění za vytápění vzduchotechnické, podstřešní přiznané rozvody z venkovními jednotkami na střeše divácké galerie, vzduchotechnika řeší větrání, vytápění a chlazení sportovní haly.

5. **SOUVISEJÍ VYVOLANÉ ZÁSAHY V PROSTORU SPORTOVNÍ HALY**
   Nové dělení haly na třetiny (konstrukce v podlahách, dělící sítě, basketbalové koše).
   Jednotné podstřešní rozvody technické infrastruktury (vzduchotechnika, osvětlení, ozvučení, kabelové trasy).
   Jednotné barevné řešení (rozvody vzduchotechniky, podhledy a další zasahované konstrukce).
   Elektrotechnická příprava související s prováděnými zásahy (příprava na vnitřní kamery, osvětlení a ozvučení - AVT, FVE, EPS).

6. **VÝMĚNA VÝPLNÍ OKENNÍCH OTVORŮ A KONTAKTNÍ ZATEPLENÍ FASÁDY**
   Nová obálka budovy splňující tepelně technické požadavky, včetně stínění.
   Řešeno v souvislostech nového stavu i dalších výhledových etap.

7. **PŘÍSTAVBA HALY DLE STUDIE STAVBY**
   Kompletní dokončení celé jedné etapy rekonstrukce areálu je dané přístavbou haly.
   Dokončení adaptace sportovní haly do finálního stavu, včetně nových skladových prostor, divácké tribuny, zázemí zaměstnanců apod., který vyplývá z návrhu studie stavby.
   Přístavba haly včetně interiérového řešení, TZB a dalších souvislostí.

Příloha č. 2

SEZNAM ČINNOSTÍ A ROZDĚLENÍ SPOLUPRÁCE

fáze		zpracovatel						termíny	
ozn.	popis	ARCH	architekt / koordinátor projektu	HIP	hlavní inženýr projektu / generální dodavatel PD	I	investor / projektový manažer		
1	**DUR + DSP** Společná dokumentace pro řízení k vydání územního rozhodnutí a stavebního povolení								
1.1	**ZADÁNÍ PROJEKTU** Definice dodatečných požadavků klienta na projektovou dokumentaci pro DUR+DSP (změny a úpravy oproti schválené studii stavby); Zadání rozpočtu stavby	X	koordinuje požadavky a posuzuje jejich dopad do projektu (ověřuje přímo ve studii)	X	na vyžádání posuzuje dopad změn do projektu a jeho rozpočtu	X	definuje požadavky na úpravy a změny oproti schválené studii stavby		předchází zahájení projekčních prací
1.2	**PRŮZKUMY A PODKLADY** Zajištění všech potřebných průzkumů a podkladů pro účely příslušné fáze projektové dokumentace			X	stanovuje rozsah a podrobnost průzkumů a podkladů	X	zajišťuje průzkumy a podklady, které nejsou součástí dodávky PD		některé podklady nezbytné před zahájením prac (např. zaměření), některé možno dodat v průběhu projekčních prací
1.3a	**PROJEKČNÍ PRÁCE NA DSP STUDII** Vypracování DSP Studie v souladu se schválenou studií a dodatečnými požadavky klienta (Zadání Projektu), Průzkumy, zajištěnými Vyjádřeními / rozhodnutími dotčených orgánů a třetích stran zapojených v Projektu a Příslušnými normami v rozsahu a detailu (měřítku) postačujícím pro bezvadné zapracování DSP Studie do PD DUR+DSP	X	zpracovává v koordinaci s HIP						**zpracovávání Studie DSP souběžně s dokumentací DUR+DSP, některé části předchází zahájení projekčních prací na DUR+DSP. Nutný harmonogram součinnosti Studie DSP vs. DUR+DSP**
1.3b	**PODPORA HLAVNÍHO PROJEKTANTA NA STUDII DSP** Předání všech technických požadavků na design DSP (včetně požadavků speciálních profesí - např. TZB, požární ochrana, statika atp.); zajištění chybějících podkladů a faktů nezbytných pro návrh/design DSP (na základě požadavků Architekta); poskytování průběžných konzultací vyžádaných Architektem včetně konzultací s projektanty speciálních profesí; průběžné prověřování souladu návrhu/designu DSP s příslušnými normami, zákony a dalšími nařízeními; průběžný monitoring plnění podmínek DOSS a upraveného Zadání Projektu			X	koordinační a projektní součinnost				
1.4a	**PROJEKČNÍ PRÁCE NA DUR+DSP** Vypracování projektové dokumentace DSP v souladu s DSP Studií, dodatečnými požadavky klienta (Zadání Projektu), Průzkumy, zajištěnými Vyjádřeními / rozhodnutími dotčených orgánů a třetích stran zapojených v Projektu, příslušnými normami, zákony a dalšími nařízeními (především aktuální Stavební zákon, prováděcí vyhlášky Stavebního zákona a pravidla / manuály České komory autorizovaných inženýrů a techniků činných ve výstavbě) - dále jen "Příslušné normy"			X	zpracovává v koordinaci s ARCH				
1.4b	**PODPORA / DOHLED ARCHITEKTA NA DUR+DSP** Průběžný monitoring projekčních prací a jejich souladu s DSP Studií; poskytování konzultací a doplnění architektonického návrhu o chybějící designová řešení nutná pro úspěšné zapracování Studie DSP do projektových dokumentací DUR+DSP v souladu s Vyjádřeními a Příslušnými normami; spolupráce s HIP na aktualizaci DSP Studie dle výsledné dokumentace DUR+DSP	X	koordinační a projektní součinnost						
1.5	**INŽENÝRING** Zajištění všech Vyjádření nezbytných pro úplnou a bezvadnou žádost o Stavební povolení a vydání pravomocných Stavebních povolení na Projekt včetně souvisejících služeb inženýringu; průběžné vyhodnocování dopadů inženýringu na design / dokumentaci Projektu			X					zahájení projednávání ve souběžně s vypracováváním Projektu; žádosti na DOSS ve stavu hrubopisu DUR+DSP
1.6a	**PROJEKTOVÉ ŘÍZENÍ** Zastupování Investora při jednání s týmem Projektu, dotčenými orgány a třetími stranami zapojenými v Projektu (sousedé, uživatelé, vlastníci pozemků, atp.); celková koordinace Projektu; řízení Kontrolních dnů / pracovních schůzek; Průběžný dohled nad plněním upraveného Zadání Projektu, Harmonogramu Projektu a připomínek / požadavků Investora					X			průběžně po celou dobu Projektu; Nutná efektivní výměna informací / projektové dokumentace mezi členy týmu dle předem odsouhlasených pravidel
1.6b	**KOORDINACE** Účast na průběžných pracovních schůzkách, Kontrolních dnech, schůzkách s dotčenými orgány a třetími stranami zapojenými v Projektu; průběžné prezentace návrhu/designu	X		X		X			
1.7	**ODHAD NÁKLADŮ** Průběžné vyhodnocování Projektu k požadovaným stavebním nákladům stanoveným v Zadání Projektu; odhad stavebních nákladů na základě Projektu DUR+ DSP v předem odsouhlasené podobě a detailu; poskytování požadovaných informací o specifikacích designu nutných pro realistický odhad stavebních nákladů	X	průběžně dodává nezbytné informace pro odhad nákladů	X	průběžně aktualizuje odhad nákladů formou propočtů a položkových rozpočtů	X	kontroluje přesnost a rozsah, odpovídající aktuálnímu stavu Projektu		průběžně po celou dobu Projektu;
1.8a	**ODEVZDÁNÍ DSP STUDIE** Dodání nové / aktualizované Studie v předem odsouhlasené formě a počtu	X						do 8 měsíců od SoD	odevzdání souběžně Studie DSP a dokumentace DUR+DSP
1.8b	**ODEVZDÁNÍ PROJEKTU DUR+DSP** Dodání DSP v předem odsouhlasené formě a počtu			X					
1.9	**STAVEBNÍ POVOLENÍ** Zajištění pravomocných SP pro Projekt včetně souvisejících služeb inženýringu			X				do 30.9.2024	**pevný nejzazší termín pro získání společného povolení, včetně nabytí právní moci**

2	**DPS + TENDR** Dokumentace pro provedení stavby a výběr zhotovitele stavby								
2.1	**REVIZE ZADÁNÍ PROJEKTU** Definice dodatečných požadavků Investora na projektovou dokumentaci DPS z hlediska designu a rozpočtu, včetně stanovení požadované struktury výkazu výměr, případná úprava Zadání Projektu					X	definuje požadavky na úpravy a změny oproti DUR+DSP		předchází zahájení projekčních prací
2.2	**AKTUALIZACE PRŮZKUMŮ** Zajištění dodatečných průzkumů staveniště / aktualizace existujících průzkum pro účely příslušné fáze projektové dokumentace			X	stanovuje rozsah a podrobnost průzkumů a podkladů				některé podklady nezbytné před zahájením prac (nutné včasné definování), některé možno dodat v rpůběhu projekčních prací
2.3a	**PROJEKČNÍ PRÁCE DPS** Vypracování projektové dokumentace DPS v souladu s předchozí studií DSP a projektem DUR+DSP, dodatečnými požadavky Investora (upravené Zadání Projektu), Průzkumy, zajištěnými Vyjádřeními / rozhodnutími dotčených orgánů (včetně pravomocných územních rozhodnutí a stavebních povolení) a třetích stran zapojených v Projektu a Příslušnými normami			X					ARCH provede specifikaci materiálů, výrobků a typických detailů na začátku DPS (v souladu se Zadáním Projektu); konzultace a dodatečné architektonické řešení bude ARCH doplňovat na žádost HIP v průběhu projekčních prací
2.3b	**DOHLED ARCHITEKTA NAD DPS + VYPRACOVÁNÍ KNIHY ARCHITEKTONICKÝCH STANDARDŮ** Specifikace referenčních materiálů, výrobků a vypracování všech typických detailů nezbytných pro úspěšné zapracování designu do projektových dokumentací DPS v souladu se studií DSP a dokumentací DUR+DSP a Zadáním Projektu; průběžný monitoring projekčních prací a jejich souladu s DSP Studií Knihou architektonických standardů; poskytování konzultací a doplnění architektonického návrhu o chybějící designová řešení nutná pro úspěšné zapracování DSP Studie do projektových dokumentací DPS v souladu s Vyjádřeními a Příslušnými normami	X							
2.4	**INŽENÝRING** Zajištění všech Vyjádření vyžadovaných příslušnými UR+SP, již obdrženými Vyjádřeními a Příslušnými normami pro vypracování DPS; průběžné vyhodnocování dopadů Vyjádření na design / dokumentaci Projektu			X					v průběhu projekčních prací při zjištění požadovaných úprav v rozporu s vyjádřeními
2.5a	**PROJEKTOVÉ ŘÍZENÍ** Zastupování Investora při jednání s týmem Projektu, dotčenými orgány a třetími stranami zapojenými v Projektu (sousedé, uživatelé, vlastníci pozemků, atp.); celková koordinace Projektu; řízení Kontrolních dnů / pracovních schůzek; Průběžný dohled nad plněním upraveného Zadání Projektu, Harmonogramu Projektu a připomínek / požadavků Investora					X			průběžně po celou dobu Projektu; Nutná efektivní výměna informací / projektové dokumentace mezi členy týmu dle předem odsouhlasených pravidel
2.5b	**KOORDINACE** Účast na průběžných pracovních schůzkách, Kontrolních dnech, schůzkách s dotčenými orgány a třetími stranami zapojenými v Projektu; průběžné prezentace návrhu/designu	X		X		X			
2.6	**ODHAD NÁKLADŮ/OCENĚNÍ** Průběžné vyhodnocování designu ve vztahu k požadovaným stavebním nákladům stanoveným v Zadání Projektu; kontrola a ocenění výkazu výměr; poskytování dodatečných informací o specifikacích designu nutných pro realistický odhad / ocenění stavebních nákladů na vyžádání	X	průběžně dodává nezbytné informace pro odah nákladů	X	průběžně aktualizuje odhad nákladů položkových rozpočtů, vypracovává finální výkaz výměr	X	kontroluje přesnost a rozsah, odpovídající aktuálnímu stavu Projektu		průběžně po celou dobu Projektu;
2.7a	**ODEVZDÁNÍ KNIHY ARCHITEKTONICKÝCH STANDARDŮ** Dodání DPS v předem odsouhlasené formě a počtu	X						do 12 měsíců od SoD	pevný nejzazší termín pro odevzdání DPS
2.7b	**ODEVZDÁNÍ PROJEKTU DPS** Dodání DPS v předem odsouhlasené formě a počtu			X					
2.8	**ORGANIZACE VÝBĚROVÉHO ŘÍZENÍ / TENDRU** Administrace Tendru; organizace pracovních schůzek s účastníky Tendru a vyhodnocování / porovnávání nabídek včetně alternativních designových návrhů účastníků Tendru					X			pevný nejzazší termín pro výběr zhotovitele
2.9	**PODPORA HLAVNÍHO PROJEKTANTA / ARCHITEKTA** Spolupráce při výběru dodavatele, kontrola soupisu prací v nabídkách; spolupráce s objednatelem v průběhu zadávacího řízení na zhotovitele stavby zodpovězení dodatečných dotazů účastníků zadávacího řízení k projektové dokumentaci stavby, včetně soupisu prací a výkazu výměr.	X		X					

3	**VÝSTAVBA**								
3.1	**AUTORSKÝ DOZOR HLAVNÍHO PROJEKTANTA** Průběžná kontrola souladu Realizační dokumentace s DPS a stavby samotné, podmínkami ÚR+SP, DOSS a Příslušnými normami; součinnost při projednávání změn Realizační dokumentace oproti DPS vedoucí k efektivnějšímu či úspornějšímu způsobu výstavby oproti původnímu projektu			X	kontrolní dny, vady a nedostatky, dozor při relizační dokumentaci, správní jednání, posuzování odchylek a změn oproti DPS				**průběžně během celé výstavby, dle předem dohodnutých pravidel**
3.2	**AUTORSKÝ DOZOR ARCHITEKTA** Průběžná kontrola souladu Realizační dokumentace s DPS a stavby samotné, Knihou architektonických standardů; součinnost při projednávání změn Realizační dokumentace oproti DPS	X	kontrolní dny, vady a nedostatky, dozor při relizační dokumentaci, správní jednání, posuzování odchylek a změn oproti DPS						
3.3	**PROJEKTOVÉ ŘÍZENÍ** Celková koordinace a dohled nad realizačním týmem; průběžná kontrola stavebních prací dle harmonogramu a rozpočtu; Kontrola pravidelné fakturac stavební firmy a dalších schválených subdodavatelů / reportování Investorovi v předem odsouhlasené formě; podklady pro smluvní dodatky (vícepráce, méněpráce) a pro koncečné vyúčtování					X	v koordinaci s TDI		**průběžně během celé výstavby**
3.6	**TECHNICKÝ DOZOR INVESTORA / BOZP** Revize dokumentace pro provedení stavby, smluv a povolení;					X	**standardní náplň činnosti TDI a BOZP**		**průběžně během celé výstavby**

OBSAH DOKUMENTACE

ozn.	část	ozn.	obsah	měřítko / forma	poznámka
1	**STUDIE DSP** V rozsahu a detailu (měřítku) postačujícím pro bezvadné zapracování DSP Studie do PD DUR+DSP				zpracovatelem je ARCH v koordinaci HIP
A	**AUTORSKÁ ZPRÁVA**				
B	**SITUACE**				
C	**SCHÉMATA A DIAGRAMY**				
D	**VÝKRESOVÁ DOKUMENTACE**				
			Půdorysy všech podlaží, včetně střechy	1:100-1:200	
			Pohledy a řezpohledy všech fasád	1:100-1:200	
			Řezy příčné a podélné	1:100-1:200	
			Výkresy větších měřítek vybraných místností a zásadních částí projektu	1:50-1:25	ověření správných rozměrů a prostorových souvislostí; ověření návaznosti materiálů, konstrukčního řešení a vytipování typických detailů;
			Detailní řezy fasádami	1:50-1:25	
			Návrh zásadních architektonických detailů	1:25-1:10	
			Návrh venkovních ploch, včetně terénních a sadových úprav a prvků mobiliáře a vybavení	1:100-1:200	
E	**VIZUALIZACE**				
			Exteriérové vizualizace		
			Interiérové vizualizace		

2	**DOKUMENTACE DUR+DSP** Dle aktuálního Stavebního zákona a prováděcích předpisů ke Stavebnímu zákonu; minimální rozsah je daný prováděcí vyhláškou k SZ č.405/2017 Sb.				zpracovatelem je HIP v koordinaci s ARCH (dle studie DSP)
A	AUTORSKÁ ZPRÁVA				
B	SOUHRNNÁ TECHNICKÁ ZPRÁVA				
C	SITUAČNÍ VÝKRESY				
D	DOKUMENTACE OBJEKTŮ A TECHNICKÝCH A TECHNLOGICKÝCH ZAŘÍZENÍ				
		1.	Architektonicko stavební řešení	1:100-1:50	
		2.	Stavebně kontrukční řešení	1:50	
		3.	Pořárně bezpečnostní řešení		
		4.	Technika prostředí staveb	1:100-1:50	
			Vytápění, chlazení a vzduchotechnika		
			Zdravotechnika		
			Elektroinstalace silnoproudé, slaboproudé, MaR, AVT, EPS		
E	DOKLADOVÁ ČÁST				
			PENB		
			Průzkumy		
			Výkazy a rozpočty		
			Vyjádření a stnoviska z projednávání		

3	**KNIHA ARCHITEKTONICKÝCH STANDARDŮ** Specifikace referenčních materiálů, výrobků a vypracování všech typických detailů nezbytných pro úspěšné zapracování designu do projektových dokumentací DPS				zpracovatelem je ARCH v koordinaci HIP
			Návrh všech typických materiálů a výrobků		Obsah a popis musí být jednoznačný a vyčerpávající z hlediska architektonického řešení a stanovení parametrů materiálů a výrobků, které mají vliv na vzhled, kvalitu či cenu Projektu. Popis může být nahrazen referencí na konkrétní materiál či výrobek.
			Návrh všech typických architektonických detailů		
			Návrh vybraných technologických postupů		

4	**DOKUMENTACE DPS** Dokumentace zpřesňující a doplňující dokumentaci DUR+DSP; minimální rozsah je daný prováděcí vyhláškou k SZ č.405/2017 Sb.				zpracovatelem je HIP v koordinaci s ARCH
A	AUTORSKÁ ZPRÁVA				
B	SOUHRNNÁ TECHNICKÁ ZPRÁVA				
C	SITUAČNÍ VÝKRESY				
D	DOKUMENTACE OBJEKTŮ A TECHNICKÝCH A TECHNLOGICKÝCH ZAŘÍZENÍ				
		1.	Architektonicko stavební řešení	dle dohody a DSP	
		2.	Stavebně kontrukční řešení	dle dohody a DSP	včetně výkresů výztuže
		3.	Pořárně bezpečnostní řešení	dle dohody a DSP	
		4.	Technika prostředí staveb	dle dohody a DSP	včetně samostatného projektu slaboproudých elektroinstalací, OTK, koordinačních výkresů (půdorysy a řezy) jednotlivých trubních a kabelových rozvodů v reálné velikosti v místě jejich souběhu či křížení a schémat všech rozvaděčů
			Vytápění, chlazení a vzduchotechnika		
			Zdravotechnika		
			Elektroinstalace silnoproudé, slaboproudé, MaR, AVT, EPS		
			Dokumentace technických a technologických zařízení		
E	STANDARDY				Obsah a popis všech částí Projektu musí být jednoznačný a vyčerpávající z hlediska konstrukčních řešení a stanovení všech parametrů jednotlivých materiálů, výrobků a částí Projektu, které mají vliv na vzhled, kvalitu či cenu Projektu.
			Předhledné tabulky skladeb všech konstrukcí		
			Přehledné tabulky všech výrobků		
			Přehledné tabulky a výkresy všech typických deatailů		
			Kniha standardů (popis nezbytných standardů a parametrů všech konstrukcí, materiálů, výrobků, strojů a technologických zařízení)		
			Soupis prací a dodávek včetně technologických postupů a požadavků na Realizační dokumentaci		Popis může být nahrazen referencí na konkrétní konstrukční detail, materiál či výrobek, u něhož jsou jednoznačně známy výše uvedené parametry.
			Přehledný a podrobný výkaz výměr všech konstrukcí, materiálů a výrobků (včetně techniky prostředí staveb a technických / technologických zařízení)		
F	DOKLADOVÁ ČÁST				

Příloha č. 3

Kalkulace projekčních prací

Název akce: Vypracování projektové dokumentace – Úprava sportovní haly v Humpolci

Č.	Popis prací	Cena v Kč bez DPH	
		*za 1 hodinu (60 minut) ***	*celkem*
A. Vypracování projektové dokumentace dle čl. 2 zadávací dokumentace			
1.	2. stupeň dokumentace - Dokumentace pro územní a stavební řízení (součástí je i koordinační a projekční součinnost - podpora hlavního projektanta pro DSP STUDIE)	x	**930 000,00 Kč**
2.	3. stupeň dokumentace - Prováděcí projekt	x	**740 000,00 Kč**
	A. Vypracování kompletní projektové dokumentace celkem *	x	**1 670 000,00 Kč**
B. Zajištění vydání pravomocného stavebního povolení nebo pravomocného rozhodnutí ve spojeném územním a stavebním řízení			
3.	Zajištění vydání pravomocného stavebního povolení nebo pravomocného rozhodnutí ve spojeném územním a stavebním řízení	x	**70 000,00 Kč**
	B. Zajištění vydání pravomocného stavebního povolení nebo pravomocného rozhodnutí ve spojeném územním a stavebním řízení*	x	**70 000,00 Kč**
C. Další činnosti			
C.1. Výkon autorského dozoru		*za 1 hodinu (60 minut) ***	*celkem*
4.	Práce spojené s výkonem AD v kanceláři, v předpokládaném rozsahu 10 hodin, předpokládané náklady bez nároku na cestové **	**1 200,00 Kč**	12 000,00 Kč
5.	Práce spojené s výkonem AD na staveništi, v předpokládaném rozsahu 20 návštěv (1 návštěva = 3 hod. výkonu AD), předpokládané náklady včetně cestovného **	*za 1 návštěvu á 3 hodiny (180 minut) ***	*celkem za 20 návštěv (60 hodin)*
		3 600,00 Kč	72 000,00 Kč
	C.1. Výkon autorského dozoru celkem	x	**84 000,00 Kč**
C.2. Spolupráce při výběru dodavatele		*za 1 hodinu (60 minut) ***	*celkem*
6.	Spolupráce s objednatelem v průběhu zadávacího řízení na zhotovitele stavby, zodpovězení dodatečných dotazů účastníků zadávacího řízení k projektové dokumentaci stavby včetně soupisu prací a výkazu výměr, a to ve lhůtě dvou pracovních dnů od doručení dotazu objednatelem, v předpokládaném rozsahu 10 hodin, předpokládané náklady bez nároku na cestové **	**1 200,00 Kč**	12 000,00 Kč
	C.2. Spolupráce při výběru dodavatele celkem	x	**12 000,00 Kč**
C.3. Spolupráce po dokončení stavby a uvedení stavby do užívání		*za 1 hodinu (60 minut) ***	*celkem*
7.	Účast při kolaudačním řízení stavby, dohled nad odstraněním zjištěných vad a nedodělků ve stanovené lhůtě a kvalitě, spolupráce při zpracování posudků a kontrolních měření předkládaných při kolaudaci stavby, v předpokládaném rozsahu 10 hodin, předpokládané náklady bez nároku na cestové **	**1 200,00 Kč**	12 000,00 Kč
	C.3. Spolupráce po dokončení stavby a uvedení stavby do užívání celkem	x	**12 000,00 Kč**

C. Další činnosti celkem ***	x	**108 000,00 Kč**
CENA CELKEM BEZ DPH ****	x	**1 848 000,00 Kč**
DPH 21 % ****	x	**388 080,00 Kč**
CENA CELKEM VČETNĚ DPH ****	x	**2 236 080,00 Kč**

* *Cena za vypracování kompletní projektové dokumentace celkem a vydání pravomocného stavebního povolení nebo pravomocného rozhodnutí ve spojeném územním a stavebním řízení* ***bude uvedena ve smlouvě o dílo***.

** *Cena výkonu autorského dozoru za 1 hodinu výkonu AD v kanceláři (položka č. 4), cena za 1 návštěvu AD na staveništi (položka č. 5), cena za 1 hodinu spolupráce při výběru dodavatele (položka č. 6) a cena za 1 h spolupráce po dokončení stavby (položka č. 7)* ***bude uvedena ve smlouvě o dílo a bude sloužit pro fakturaci výkonu*** *dle doložené skutečnosti.*

*** *Cena další činnosti celkem je uvedena pouze pro rovnocenné hodnocení podaných nabídek.* ***Ve smlouvě o dílo uvedena nebude***.
**** *Cena celkem (Kč vč. DPH) bude použita k hodnocení podaných nabídek,* ***ve smlouvě o dílo uvedena nebude***.

V Humpolci dne: 12.12.2023

[redacted]
Ing. Zdeněk Hulínský, jednatel společnosti

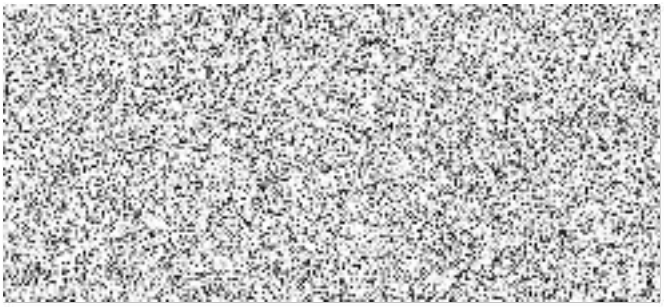

Příloha 4 Seznam poddodavatelů

Seznam poddodavatelů

na plnění zakázky

k veřejné zakázce

Vypracování projektové dokumentace – Úprava sportovní haly v Humpolci

Identifikační údaje dodavatele	
Obchodní firma/název nebo Obchodní firma/jméno a příjmení	MASTERPLAN projektanti, s.r.o.
IČO	08232571
Sídlo	Jihlavská 807, 396 01 Humpolec
Osoba oprávněná jednat jménem dodavatele	Ing. Zdeněk Hulínský

Seznam poddodavatelů v souladu s § 105 odst. 1 zákona č. 134/2016 Sb., o zadávání veřejných zakázek			Věcně vymezená část plnění zakázky, kterou hodlá dodavatel plnit prostřednictvím poddodavatelů
1.	Název:	Ing. Václav Jandáček	Stavebně konstrukční řešení
	Sídlo:	Amforová 1885/44, 15500 Praha 5	
	Právní forma:	Fyzická osoba podnikající	
	IČO:	11250712	

V případě většího počtu poddodavatelů použije dodavatel tento formulář opakovaně.

Seznam poddodavatelů v souladu s § 105 odst. 1 zákona č. 134/2016 Sb., o zadávání veřejných zakázek			Věcně vymezená část plnění zakázky, kterou hodlá dodavatel plnit prostřednictvím poddodavatelů
2.	Název:	Ing. Jiří Vála	Požárně bezpečnostní řešení
	Sídlo:	Jarkovská 368/43, 724 00, Ostrava - Proskovice	
	Právní forma:	Fyzická osoba podnikající	
	IČO:	03893065	

Seznam poddodavatelů v souladu s § 105 odst. 1 zákona č. 134/2016 Sb., o zadávání veřejných zakázek			Věcně vymezená část plnění zakázky, kterou hodlá dodavatel plnit prostřednictvím poddodavatelů
3.	Název:	UNIVERS SVĚTLÁ NAD SÁZAVOU, S.R.O.	Zdravotně technické instalace Vytápění Chlazení Plynoinstalace Vzduchotechnika Venkovní objekty inženýrských sítí
	Sídlo:	Sázavka 113, 582 44 Sázavka	
	Právní forma:	Společnost s r.o.	
	IČO:	49282654	

Seznam poddodavatelů v souladu s § 105 odst. 1 zákona č. 134/2016 Sb., o zadávání veřejných zakázek			Věcně vymezená část plnění zakázky, kterou hodlá dodavatel plnit prostřednictvím poddodavatelů
4.	Název:	Bohumír Holec	Silnoproudé elektroinstalace Hromosvod Venkovní objekty inženýrských sítí
	Sídlo:	588 56, Krahulčí 7	
	Právní forma:	Fyzická osoba podnikající	
	IČO:	44057199	

Seznam poddodavatelů v souladu s § 105 odst. 1 zákona č. 134/2016 Sb., o zadávání veřejných zakázek			Věcně vymezená část plnění zakázky, kterou hodlá dodavatel plnit prostřednictvím poddodavatelů
5.	Název:	Karel Svoboda	Slaboproudé elektroinstalace
	Sídlo:	Poděbaby 208, 58001 Havlíčkův Brod	
	Právní forma:	Fyzická osoba podnikající	
	IČO:	10740686	

Seznam poddodavatelů v souladu s § 105 odst. 1 zákona č. 134/2016 Sb., o zadávání veřejných zakázek			Věcně vymezená část plnění zakázky, kterou hodlá dodavatel plnit prostřednictvím poddodavatelů
6.	Název:	Ing. Martin Strašil	PENB Energetický specialista
	Sídlo:	582 31, Okrouhlice 177	
	Právní forma:	Fyzická osoba podnikající	
	IČO:	76486583	

Seznam poddodavatelů v souladu s § 105 odst. 1 zákona č. 134/2016 Sb., o zadávání veřejných zakázek			Věcně vymezená část plnění zakázky, kterou hodlá dodavatel plnit prostřednictvím poddodavatelů
7.	Název:	Luděk Štěch	Propočet nákladů Oceněný položkový rozpočet
	Sídlo:	Horní Žďár 42, 377 01, Jindřichův Hradec	
	Právní forma:	Fyzická osoba podnikající	
	IČO:	65035330	

V Třebíči dne 12. 12. 2023

[redacted]
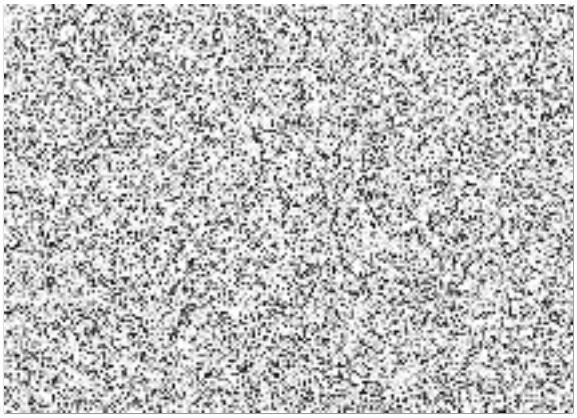
Razítko (nebo uvedení obchodní firmy / názvu nebo jména a příjmení dodavatele)
podpis osoby oprávněné jednat za dodavatele