

DODATEK Č. 1 SMLOUVY O DÍLO

uzavřená podle ust. § 2586 a násl. zákona č. 89/2012 Sb. v platném znění

Číslo smlouvy o dílo – objednatel: 0478/2023

Číslo smlouvy o dílo – zhotovitel: S24-035-0048

Článek I. Smluvní strany

Objednatel:

Adresa:

Zastoupeno:

Zastoupení:

- ve věcech smluvních:
- ve věcech technických:

IČO:

DIČ:

(dále jen **objednatel**)

Město Vsetín

Svárov 1080, 755 01 Vsetín

Jiří Čunek, starosta města

[REDACTED]

00304450

CZ00304450

a

Zhotovitel:

Adresa:

Zastoupena:

Zastoupení:

- ve věcech smluvních:
- věcech technických:

IČO:

DIČ:

Bankovní spojení:

Číslo účtu:

Firma zapsána v obchodním rejstříku vedeném u Krajského soudu v Českých Budějovicích, oddíl C, vložka 8032

(dále jen **zhotovitel**)

SWIETELSKY stavební s.r.o., Odštěpný závod:

SWIETELSKY stavební s.r.o. odštěpný závod Dopravní stavby
MORAVA

Jahodová 60, 620 00 Brno, Korespondenční adresa: Oblast Zlín,
Husova 1514, 757 01 Valašské Meziříčí

[REDACTED]

[REDACTED]

480 35 599

CZ48035599

[REDACTED]

NÁZEV VEŘEJNÉ ZAKÁZKY	„OPRAVA MÍSTNÍ KOMUNIKACE POTUČKY, II. ETAPA – 1. ČÁST“
VEŘEJNÁ ZAKÁZKA DLE PŘEDMĚTU	VEŘEJNÁ ZAKÁZKA NA STAVEBNÍ PRÁCE
FORMA ZADÁVACÍHO ŘÍZENÍ	VEŘEJNÁ ZAKÁZKA MALÉHO ROZSAHU
MÍSTO PLNĚNÍ	VSETÍN, ZLÍNSKÝ KRAJ
PŘEDPOKLÁDANÁ HODNOTA VZ	2.100.000,- Kč bez DPH
EVIDENČNÍ ČÍSLO VZ	MUVS-S 16663/2023

PREAMBULE

Smluvní strany shodně prohlašují, že dne 31.8.2023 uzavřely smlouvu o dílo, číslo smlouvy objednatele 0478/2023, dále jen „smlouva o dílo“ a jejím předmětem je realizace výše uvedené stavby, na kterou zhotovitel předložil nejvýhodnější nabídku.

Smluvní strany v souladu s čl. s čl. IV odst. 5, 6 a 7 této smlouvy o dílo upravují rozsah předmětu díla a s tím související změnu ceny díla.

Ocenění víceprací a méněprací bylo provedeno v souladu s touto smlouvou o dílo.

Čl. II

Smluvní strany se dohodly, že „smlouva o dílo“, se z důvodu nutnosti realizace dodatečných stavebních prací a dodávek (vícepráce) a neprovedených stavebních prací (méněpráce), které nemohl investor ani projektant předpokládat, mění takto:

1. Za článek II. odst. 6 se doplňuje nový odst. 7, který zní:

SO 01 – OPRAVA MÍSTNÍ KOMUNIKACE

Vícepráce – v rámci projektového řešení byla v úseku uvažována výměna obrusné vrstvy vozovky, odfrézování stávající obrusné vrstvy v tloušťce 50 mm a pokládka nové obrusné vrstvy ACO 11 v tloušťce 50 mm. Původní povrch vykazoval výrazné lokální nebo plošné nerovnosti a deformace, které měly být odstraněny frézováním. Po frézování v tloušťce 50 mm bylo zjištěno, že nebyly odstraněny všechny nerovnosti a deformace a rovnost povrchu neodpovídala požadavkům pro pokládku nové obrusné vrstvy. S ohledem na výše popsany stav bylo před pokládkou obrusné vrstvy odsouhlaseno (investor, zhotovitel, TDI) provedení celoplošné asfaltové vyrovnávací vrstvy (průměrná tloušťka vrstvy 30 mm, součástí prací spojovací postřik). Vyrovnávací vrstva zajistila požadovanou kvalitu povrchu pro pokládku nové obrusné vrstvy (zejména rovnost povrchu) a rovněž tak došlo ke zvýšení únosnosti vozovky v úseku. V rámci pokládky asfaltových vrstev (vyrovnávací vrstva, obrusná vrstva) bylo provedeným zaměřením skutečného stavu zjištěno překročení rozsahu výměry oproti předpokladu dle projektového řešení.

Dále bylo navrženo zpevnění terénu, navazujícího na navržené ocelové svodnice (zához z lomového kamene v délce 1,0 m). V důsledku zjištěného skutečného stavu terénu, jedná se o prudký svah, v oblasti navržených ocelových svodnic, byla projektantem navržena a odsouhlasena úprava rozsahu zpevnění a provedení zpevnění svahu lomovým kamenem. V rámci každé svodnice je v úrovni hrany dna vodního toku navržena kamenná patka ze základového kamene zajišťující opěru pro navazující skluz z lomového kamene s vyklínováním, v rámci třetího skluzu je navrženo rovněž zpevnění svahu kamenným záhozem. Navržené úpravy zabrání omezí riziko eroze svahu a případnému sesuvu svahu pod svodnicemi. Vícepráce tedy zahrnují jeden spojovací postřik, asfaltovou vyrovnávací vrstvu, navýšení výměry položených asfaltových vrstev dle geodetického zaměření skutečného stavu, provedení kamenných patek ze základového kamene, provedení skluzů z lomového kamene s vyklínováním a zpevnění svahu kamenným záhozem.

Méněpráce – v rozpočtu stavby byl uvažován poplatek za uložení asfaltové směsi obsahující dehet. Dehet byl však obsažen až ve spodních vrstvách komunikace a zhotovitel však doplňujícími zkouškami prokázal, že odfrézované asfaltové směsi dehet neobsahují. Méněpráce zahrnují odpočet položky zahrnující poplatek za uložení asfaltové směsi obsahující dehet, recyklát byl uložen v areálu technických služeb k dalšímu využití bez poplatku. Dále prohlídkou živичného povrchu (po odfrézování 5 cm vrchní vrstvy asfaltu) bylo prokázáno, že praskliny a poruchy živичného pokladu nejsou tak rozsáhlé a plocha sanace živичného podkladu může být ponížena o 266 m², za předpokladu následného srovnání nerovností přetažením celé plochy vyrovnávací asfaltovou vrstvou.

Tyto vícepráce a méněpráce nebudou mít vliv na termín dokončení stavby.

2. Článek č. V odst. 1. „smlouvy o dílo“ se v souvislosti se změnou čl. II původní smlouvy mění takto:

	Základní (Kč)	DPH 21 % (Kč)	Celková (Kč)
CENA CELKEM DLE SOD	1.442.438,53	302.912,09	1.745.350,62
VÍCEPRÁCE	287.751,87	60.427,89	348.179,76
MÉNĚPRÁCE	-249.517,11	-52.398,59	-301.915,70
CENA CELKEM VČ. DODATKU Č.1	1.480.673,29	310.941,39	1.791.614,68

Čl. III. Závěrečná ujednání

1. Ostatní ujednání „smlouvy o dílo“, nedotčené tímto „dodatkem č. 1“ se nemění a zůstávají i nadále v platnosti.
2. Objednatel potvrzuje, že tento dodatek číslo 1 ke smlouvě o dílo byl uzavřen v souladu se zákonem č.128/2000 Sb., v platném znění a že byly splněny podmínky pro uzavření.
3. Uzavření tohoto Dodatku číslo 1 ke smlouvě o dílo bylo schváleno na 31. zasedání Rady města Vsetín, konané dne 4.12.2023, pod číslem usnesení 33/32/RM/2023.
4. Zhotovitel bere na vědomí, že město Vsetín je povinný subjekt k poskytování informací dle zákona č. 106/1999 Sb., o svobodném přístupu k informacím a zákona č. 340/2015 Sb., o registru smluv (dále „registr smluv“). Zhotovitel souhlasí se zpřístupněním či zveřejněním celé tohoto dodatku v jeho plném znění. Tento dodatek podléhá povinnosti zveřejnění v registru smluv.
5. Tento dodatek ke smlouvě je vyhotoven v elektronické nebo listinné podobě, přičemž preferovaná je elektronická podoba smlouvy, resp. dodatku. Dodatek ke smlouvě vyhotovený v elektronické podobě je opatřen kvalifikovanými elektronickými podpisy zástupců smluvních stran. Dodatek ke smlouvě v listinné podobě je vyhotoven ve čtyřech provedeních, z nichž každý má platnost originálu, přičemž objednatel obdrží tři vyhotovení a zhotovitel jedno vyhotovení.

Příloha číslo 1: soupis stavebních víceprací a méněprací

Ve Vsetíně, dne:

Za objednatele:

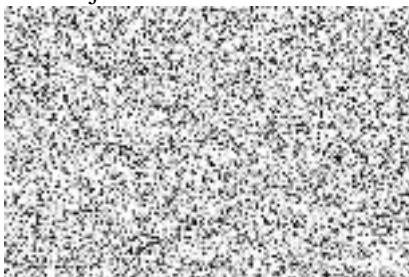

Za zhotovitele:

