

RÁMCOVÁ SMLOUVA O DODÁVKÁCH ZBOŽÍ - NÁBYTKU

uzavřená níže uvedeného dne, měsíce a roku mezi těmito smluvními stranami

Česká republika - Ministerstvo kultury

se sídlem Maltézské náměstí 1, PSČ: 118 11, Praha 1

IČ: 00023671

DIČ: CZ 00023671

Jednající: [REDACTED]

bankovní spojení: [REDACTED]

kontaktní osoba: [REDACTED]

(dále jen jako „Objednatel“ na straně jedné)

- a -

Artspect, a.s.

Se sídlem: Marešova 643/6, Praha 9, 198 00

IČ: 28123395

DIČ: CZ28123395

Zapsaná v obchodním rejstříku vedeném: Městským soudem v Praze, oddíl B, vložka 18335

Bankovní spojení: [REDACTED]

Číslo účtu: [REDACTED]

Jednající: [REDACTED]

Kontaktní osoba: [REDACTED]

(dále jen jako „Dodavatel“ na straně druhé)

(Objednatel a Dodavatel jednotlivě jako „Smluvní strana“ a společně jako „Smluvní strany“)

Preambule

Objednatel na základě ustanovení resortního systému centralizovaného zadávání dne 26. 4. 2012 a v souladu s ustanovením § 11, § 89 a násl. zákona č. 137/2006 Sb., o veřejných zakázkách, ve znění pozdějších předpisů (dále jen „ZVZ“) a podle příslušných ustanovení zákona č. 513/1991 Sb., obchodní zákoník, ve znění pozdějších předpisů, uzavřel s pověřujícími zadavateli uvedenými v příloze této Rámcové smlouvy Smlouvu o centralizovaném zadávání.

V souladu s uvedenou Smlouvou o centralizovaném zadávání provedl Objednatel zadávací řízení k veřejné zakázce „Dodávky nábytku pro Ministerstvo kultury, jeho příspěvkové organizace a fondy“ (dále jen „Veřejná zakázka“) na uzavření této Rámcové smlouvy o dodávkách zboží nábytku (dále jen „Rámcová smlouva“).

Objednatelem se rozumí také příspěvkové organizace a fondy Objednatele (dále jen „Pověřující zadavatelé“), kteří jsou uvedeni v příloze č. 3 této Rámcové smlouvy. Dodavatel je podpisem Rámcové smlouvy srozuměn s tím, že jednotlivé Prováděcí smlouvy na dodávky zboží - kupní smlouvy (dále jen „Prováděcí smlouvy“) budou uzavírány také s Pověřujícími zadavateli.

Právní úkony přímo související s trváním účinnosti Rámcové smlouvy, které v souladu s Rámcovou smlouvou přísluší Objednateli (zejména výpověď a odstoupení od Rámcové smlouvy), má právo činit výlučně Česká republika – Ministerstvo kultury. Pověřujícím zadavatelům tato práva nepřísluší.

Rámcová smlouva vymezuje podmínky týkající se dílčích veřejných zakázek na pořízení jednotlivých dodávek a postup při uzavírání následných prováděcích smluv. Prováděcí smlouvou se rozumí smlouva mezi Dodavatelem a Objednatelem uzavřená postupem dle ZVZ a Rámcové smlouvy, na jejímž základě Dodavatel poskytne dodávku zboží Objednateli. Rámcová smlouva dále vymezuje základní smluvní podmínky Prováděcích smluv.

I.

Předmět Smlouvy

1. Předmětem Rámcové smlouvy jsou dodávky nábytku včetně jeho dopravy na místo plnění a dodání do jednotlivých kanceláří dle určení Objednatele a včetně provedení jeho montáže (dále jen „Zboží“) pro Objednatele v souladu se specifikací uvedenou v zadávacích podmínkách k Zadávacímu řízení a v Přílohách č. 1 a č. 5 Rámcové smlouvy.
2. Objednatel je oprávněn vyzvat Dodavatele k předložení nabídky na dodávku Zboží v souladu s Rámcovou smlouvou. Objednatel není povinen takovou výzvu učinit a není povinen odebrat předmět plnění v celém rozsahu stanoveném Rámcovou smlouvou.
3. Zadávání dílčích veřejných zakázek Objednatelem bude realizováno prostřednictvím elektronického tržiště (dále jen „e-tržiště“), neboť nábytek patří do seznamu komodit (NIPEZ kód 15), který tvoří Přílohu č. 1 usnesení vlády č. 451/2011 Sb., na něž se vztahuje povinnost zadávat prostřednictvím elektronického tržiště. Dodavatel je v této souvislosti povinen se zaregistrovat na e-tržišti, na kterém je zaregistrován Objednatel.
4. Dodavatel se zavazuje dodávat Objednateli Zboží za podmínek uvedených v Rámcové smlouvě a následně uzavřené Prováděcí smlouvě, ve sjednaném sortimentu, množství, jakosti a čase a převádět na Objednatele vlastnické právo ke Zboží.
5. Objednatel se zavazuje zaplatit za Zboží dodané v souladu s Rámcovou smlouvou a Prováděcí smlouvou cenu sjednanou v příslušné Prováděcí smlouvě.

II.

Prováděcí smlouvy a postup jejich uzavření

1. Na základě Prováděcí smlouvy poskytuje Dodavatel dílčí plnění z rámce sjednaného Rámcovou smlouvou. Počet Prováděcích smluv je neomezený, celková cena plnění dle Prováděcích smluv však nesmí přesáhnout částku 74.982.000,- Kč bez DPH za 48 měsíců plnění.

2. Plnění zadávaná dle Prováděcích smluv jsou veřejnými zakázkami ve smyslu ZVZ a budou v souladu s ustanovením § 89 odst. 6 písm. a) ZVZ uzavírány postupem podle ustanovení § 92 odst. 1 písm. b) ZVZ.

Postup vedoucí k uzavření Prováděcí smlouvy je zahájen odesláním písemné výzvy k podání nabídky v e-tržišti Dodavateli (dále jen „Výzva“). Výzva bude obsahovat alespoň:

- identifikační údaje Objednatele,
 - podrobnou specifikaci požadovaného plnění (předmět veřejné zakázky),
 - místo a čas požadovaného plnění,
 - další požadavky na předmět plnění,
 - lhůtu a místo pro podání nabídek,
 - označení osoby činící Výzvu, jež je oprávněna jednat jménem Objednatele.
3. Dodavatel je povinen na základě Výzvy doručit Objednateli ve lhůtě stanové ve Výzvě svou nabídku (dále též „Nabídka Dodavatele“). Nabídka Dodavatele bude obsahovat vyplněný návrh Prováděcí smlouvy, jejíž vzor je uveden v Příloze č. 3 Rámcové smlouvy (dále též „Návrh Prováděcí smlouvy“).
 4. Nabídka Dodavatele nesmí být v rozporu s Rámcovou smlouvou a Výzvou Objednatele. Dodavatel není oprávněn navrhnout ve své nabídce smluvní podmínky, které budou pro Objednatele méně výhodné v porovnání s jeho nabídkou v Zadávacím řízení a Rámcovou smlouvou.
 5. Dodavatel je povinen Objednateli nabídnout pro plnění veřejné zakázky alespoň takové ceny za dodávky Zboží, na jejichž základě s ním byla tato Rámcová smlouva uzavřena.
 6. Ceny jednotlivých položek Zboží stanovené v příloze č. 2 Rámcové smlouvy jsou nejvýše přípustné a nepřekročitelné a zahrnují veškeré náklady Dodavatele, včetně nákladů na dopravu a montáž.

III.

Cena za plnění dle Prováděcích smluv

1. Cena za dodávky Zboží poskytované Dodavatelem konkrétní Prováděcí smlouvou bude stanovena dle přílohy č. 2 Rámcové smlouvy (Položkový rozpočet), která vychází z Nabídky Dodavatele předložené na základě Výzvy Objednatele a bude uvedena v příloze Prováděcí smlouvy.
2. Veškeré ceny dohodnuté v Rámcové smlouvě a Prováděcích smlouvách jsou ceny v korunách českých. Cenu nelze jakýmkoliv způsobem vázat na jinou měnu než korunu českou. Zavede-li se v mezidobí v České republice jako národní měna euro a bude-li v době účinnosti Rámcové smlouvy a kterékoli Prováděcí smlouvy závazně stanoven koeficient pro přepočtení CZK na EUR, budou ceny sjednané v CZK přepočteny do EUR na základě odpovídajícího koeficientu sjednaného v mezinárodních úmluvách, kterými bude Česká republika vázána, jakož i v souladu s případnou tomu odpovídající vnitrostátní právní úpravou České republiky.

3. Dodavatel se zavazuje, že cena za dodávku Zboží dle konkrétní Prováděcí smlouvy bude cenou konečnou, nejvýše přípustnou a nemůže být změněna. V ceně za dodávku Zboží dle konkrétní Prováděcí smlouvy bude zahrnuto zejména:
 - a. doprava Zboží do místa určeného Objednatelem včetně jeho dodání do jednotlivých kanceláří dle požadavku objednatele a provedení montáže,
 - b. náklady na balení a označení Zboží dle požadavků Objednatele,
 - c. clo, celní poplatky,
 - d. případná ekologická likvidace Zboží a služby s ní spojené,
 - e. záruka a záruční servis v rozsahu stanoveném Rámcovou smlouvou a Prováděcí smlouvou.
4. K cenám uvedeným výše bude připočtena daň z přidané hodnoty (DPH) v zákonné výši.

IV.

Platební podmínky

1. Daňový doklad bude vystaven Dodavatelem vždy nejdříve po převzetí celé dodávky Zboží Objednatelem sjednané v příslušné Prováděcí smlouvě a po odstranění všech případných vad Zboží obsažených v protokolu o předání a převzetí Zboží. Nedílnou součástí daňového dokladu bude Objednatelem potvrzený protokol o předání a převzetí Zboží.
2. Daňový doklad musí obsahovat identifikaci Rámcové smlouvy, identifikaci konkrétní Prováděcí smlouvy a náležitosti řádného daňového dokladu podle příslušných právních předpisů, zejména pak zákona č. 235/2004 Sb., o dani z přidané hodnoty, ve znění pozdějších předpisů. V případě, že daňový doklad nebude mít odpovídající náležitosti nebo nebude vystaven v souladu s Rámcovou smlouvou, je Objednatel oprávněn zaslat jej ve lhůtě splatnosti zpět k doplnění Dodavateli, aniž se dostane do prodlení se splatností; lhůta splatnosti počíná běžet znovu od opětovného doručení náležitě doplněného či opraveného daňového dokladu Objednateli.
3. Splatnost daňového dokladu vystaveného Dodavatelem je 30 kalendářních dní ode dne jeho doručení Objednateli, spolu s veškerými požadovanými dokumenty na adresu sídla Objednatele či na jiné místo uvedené Objednatelem. Zaplacením se pro účely Rámcové smlouvy rozumí den odepsání příslušné částky z účtu Objednatele.
4. Objednatel neposkytuje Dodavateli jakékoliv zálohy na úhradu ceny.

V.

Doba, místo a podmínky plnění dodávek dle Prováděcích smluv

1. Dodavatel je povinen dodat Objednateli Zboží nejdéle do 15 pracovních dní ode dne podpisu konkrétní Prováděcí smlouvy, není-li v Prováděcí smlouvě sjednána jiná lhůta. Místem dodání Zboží je celá Česká republika. Konkrétní místo dodání bude upřesněno v Prováděcí smlouvě.
2. Termín dodání a místo dodání Zboží lze změnit jen s výslovným a předchozím souhlasem obou Smluvních stran.

3. Každá dodávka Zboží bude vybavena dodacím listem, který bude potvrzen oběma Smluvními stranami při předání a převzetí Zboží a bude sloužit jako protokol o předání a převzetí Zboží. Objednatel je oprávněn Zboží odmítnout převzít, pokud má Zboží vady nebo nebylo-li Zboží dodáno ve sjednaném druhu, jakosti, množství či čase.
4. Objednatel je oprávněn převzít částečné plnění, pokud tak učiní, tato skutečnost se vyznačí v protokolu o předání a převzetí Zboží (dodacím listě). Dodavatel je povinen dodat zbývající část Zboží nejpozději v původně sjednané dodací lhůtě.
5. V případě, že Objednatel Zboží neodmítne převzít, ačkoli Zboží vykazuje vady, uvede se tato skutečnost do dodacího listu a Dodavatel je povinen odstranit vady nejpozději do 10 kalendářních dnů od převzetí Zboží.
6. Před dodávkou Zboží je Dodavatel povinen Objednatele informovat nejméně 3 pracovní dny předem e-mailem a telefonicky na el. adresu, resp. telefonní číslo kontaktní osoby uvedené v Prováděcí smlouvě o:
 - a) dopravci Zboží,
 - b) množství Zboží,
 - c) o termínu doručení Zboží.
7. Spolu s dodávaným Zbožím budou Objednateli předány veškeré návody (manuály) k použití, doklady a dokumenty (např. prohlášení o shodě), které se ke Zboží vztahují. Veškeré návody (manuály) k použití, doklady a dokumenty budou v českém jazyce a okamžikem jejich předání Objednateli se stávají jeho výlučným vlastnictvím.

VI.

Záruční podmínky, odpovědnost za vady

1. Dodavatel zaručuje Objednateli, že Zboží dodané v souladu s Rámcovou smlouvou bude:
 - a) nové a nepoužité,
 - b) plně funkční,
 - c) použitelné v České republice. Zejména v této souvislosti Dodavatel zaručuje Objednateli, že Zboží získalo veškerá nezbytná osvědčení pro užití Zboží v České republice, pokud je takové osvědčení dle právního řádu České republiky vyžadováno. Dodavatel předá kopie těchto osvědčení Objednateli při předání Zboží,
 - d) odpovídat druhu, jakosti a provedení stanoveným v Rámcové smlouvě,
 - e) bez materiálových, konstrukčních, výrobních a vzhledových či jiných vad,
 - f) bez právních vad. Dodavatel v této souvislosti zaručuje Objednateli, že ohledně Zboží není veden žádný soudní spor, jsou uhrazeny všechny daně a poplatky týkající se Zboží, a pokud Dodavatel není výrobcem Zboží, že Dodavatel uhradil cenu za Zboží dle smlouvy, na základě které toto Zboží nabyl,
 - g) splňovat environmentální požadavky dle Přílohy č. 5 Rámcové smlouvy, bude bezpečné, zejména že toto Zboží neobsahuje radioaktivní materiály a jiné nebezpečné látky a věci, které se mohou stát nebezpečným odpadem ve smyslu zákona o odpadech,

- h) splňovat veškeré nároky a požadavky českého právního řádu, zejména zákona o odpadech a zákona o obalech.
2. Dodavatel poskytuje Objednateli záruku na jakost na dobu nejméně 24 měsíců, a to ode dne převzetí Zboží Objednatelům bez jakýchkoliv vad a nedodělků. Zárukou za jakost Zboží přejímá Dodavatel závazek, že dodané Zboží bude po tuto dobu způsobilé pro použití ke smluvenému, jinak k obvyklému účelu, a že si zachová smluvené, jinak obvyklé vlastnosti. Dodavatel odpovídá za jakoukoliv vadu, jež se vyskytne v době trvání záruky. Objednatel je povinen záruční vady oznámit Dodavateli nejpozději do 30 dnů od jejich zjištění. Záruční doba neběží po dobu, po kterou Objednatel nemůže užívat Zboží pro jeho vady, za které odpovídá Dodavatel.
 3. Zboží má vady, jestliže nebylo dodáno v souladu s Rámcovou smlouvou nebo Prováděcí smlouvou, poruší-li Dodavatel Rámcovou smlouvu nebo Prováděcí smlouvu, zejména má Zboží vady, pokud nebylo dodáno ve sjednaném druhu, množství a jakosti. Za vady Zboží se považují i vady v návodech (manuálech) k použití, dokladech a dokumentech.
 4. Objednatel je povinen ve lhůtě 14 dnů od převzetí Zboží zkontrolovat dodané Zboží s odbornou péčí, zejména zda je dodáno ve sjednaném druhu, množství a jakosti, zda není poškozeno, znehodnoceno či nemá jiné vady. Jakékoliv zjištěné vady či nedostatky je Objednatel povinen v této lhůtě oznámit Dodavateli. Dodavatel odpovídá za zjištěné vady či nedostatky, jež mu Objednatel oznámil v této lhůtě.
 5. Dodavatel v rámci odpovědnosti za vady odpovídá za vady, které má Zboží v okamžiku převzetí Zboží Objednatelům, i když se vada stane zjevnou až po této době. Dodavatel odpovídá rovněž za jakoukoli vadu, jež vznikne po okamžiku převzetí Zboží Objednatelům, jestliže je způsobena porušením povinnosti Dodavatele. Objednatel je povinen takto zjištěné vady oznámit Dodavateli nejpozději do 30 dnů od jejich zjištění.
 6. Dodavatel prohlašuje, že Zboží nemá žádné právní vady, zejména že:
 - a) je oprávněn převést bez dalšího vlastnické právo ke Zboží na Objednatel,
 - b) Zboží není zatíženo právy třetích osob,
 - c) Objednatel je oprávněn toto Zboží užívat, aniž by mu vůči třetím osobám vznikaly jakékoli jiné závazky.
 7. V případě, že rozsah vad Zboží bude činit 5 % či více procent kusů Zboží sjednaného v příslušné Prováděcí smlouvě, považuje se toto za podstatné porušení Prováděcí smlouvy s tím, že Objednatel má právo:
 - a) odstoupit od příslušné Prováděcí smlouvy,
 - b) požadovat odstranění vad,
 - c) požadovat dodání náhradního Zboží za Zboží vadné, nebo
 - d) požadovat přiměřenou slevu z kupní ceny.

8. V případě, že rozsah vad bude činit méně než 5 % kusů Zboží sjednaného v příslušné Prováděcí smlouvě, považuje se toto za nepodstatné porušení Rámcové smlouvy s tím, že Objednatel má právo:
- požadovat odstranění vad,
 - požadovat dodání náhradního Zboží za Zboží vadné nebo
 - požadovat přiměřenou slevu z kupní ceny.
9. Volba mezi nároky uvedenými v odstavci 7. nebo 8. tohoto článku náleží Objednateli, jestliže ji oznámí Dodavateli v zaslaném oznámení o vadách Zboží.
10. Dodavatel je povinen Objednatele bezodkladně informovat o možných nevhodných a nebezpečných vlivech, které mohou způsobit nahlášené vady.
11. Dodavatel je povinen odstranit vady Zboží ve lhůtě do 10 kalendářních dnů od uplatnění tohoto nároku, nedohodnou-li se strany jinak. O odstranění reklamované vady sepíše Dodavatel zápis, ve kterém Objednatel potvrdí odstranění vady nebo uvede důvody, pro které odmítá uznat vadu za odstraněnou. Neodstraní-li Dodavatel vady Zboží ve lhůtě 5 kalendářních dnů od odmítnutí uznání odstranění vady nebo oznámí-li Dodavatel před uplynutím této lhůty Objednateli, že vady neodstraní, je Objednatel oprávněn požadovat dodání náhradního Zboží za Zboží vadné, odstoupit od Prováděcí smlouvy nebo požadovat přiměřenou slevu z kupní ceny.
12. Dodavatel je povinen dodat náhradní Zboží za Zboží vadné ve lhůtě 10 kalendářních dnů od uplatnění tohoto nároku, nedohodnou-li se Smluvní strany jinak. Nedodá-li Dodavatel náhradní Zboží za Zboží vadné ve stanovené lhůtě nebo oznámí-li Dodavatel před uplynutím této lhůty Objednateli, že náhradní Zboží nedodá, je Objednatel oprávněn odstoupit od Prováděcí smlouvy nebo požadovat přiměřenou slevu z kupní ceny.
13. Dodavatel je povinen poskytnout Objednateli přiměřenou slevu z kupní ceny ve lhůtě 10 kalendářních dnů od uplatnění tohoto nároku. Výše slevy z kupní ceny odpovídá rozdílu mezi hodnotou, kterou by mělo Zboží bez vad, a hodnotou, kterou mělo Zboží dodané s vadami, přičemž pro určení hodnot je rozhodující doba předání Zboží Objednateli. V případě, že se Smluvní strany neshodnou na výši slevy z kupní ceny ani do 5 dnů od uplatnění nároku na slevu z kupní ceny, Smluvní strany se dohodly, že tuto slevu stanoví znaleckým posudkem znalec vybraný ze seznamu znalců Objednatelem. Objednatel i Dodavatel budou považovat takto stanovenou slevu za závaznou a neměnnou. Náklady na vyhotovení znaleckého posudku ponese Dodavatel. Dodavatel je povinen pak poskytnout Objednateli přiměřenou slevu z kupní ceny ve lhůtě 5 dnů od obdržení znaleckého posudku. Za každý den prodlení Dodavatele s vrácením slevy, je Dodavatel povinen uhradit Objednateli smluvní pokutu ve výši 0,1 % z dlužné částky.
14. Smluvní strany se dohodly, že Objednatel je oprávněn Zboží opatřovat polepy či nápisy, které se dají odstranit. Tyto úpravy nejsou důvodem nemožnosti odstoupení od Prováděcí smlouvy nebo vrácení vadného Zboží Dodavateli a Dodavatel se zavazuje takto upravené Zboží přijmout bez nároku na jakoukoliv náhradu.
15. Nebyla-li do okamžiku uplatnění reklamace uhrazena celá kupní cena, Objednatel:
- není v prodlení s úhradou kupní ceny až do vyřešení reklamace,
 - není povinen platit kupní cenu ve výši odpovídající jeho nároku na slevu, jestliže reklamace je vyřešena poskytnutím slevy z kupní ceny.

16. Uhradil-li Objednatel kupní cenu před uplatněním reklamace, může požadovat její vrácení do výše slevy nebo v případě odstoupení od Prováděcí smlouvy její plnou výši spolu s úrokem ve výši 0,1 % denně z vrácené částky, a to od okamžiku uplatnění požadavku na vrácení ceny nebo ode dne doručení odstoupení od Prováděcí smlouvy do doby jejího vrácení.
17. Uplatněním nároku z odpovědnosti za vady Zboží není dotčen nárok Objednatele na náhradu škody a ušlého zisku.
18. Veškeré činnosti nutné či související s reklamací vad činí Dodavatel sám na své náklady v součinnosti s Objednatelem a v jeho pracovní době tak, aby svými činnostmi neohrozil nebo neomezil činnost Objednatele.
19. Dodavatel prohlašuje, že veškeré dřevo a materiály na bázi dřeva, které bylo použito ke zhotovení Zboží dle Rámcové smlouvy, pochází ze zákonně vytěžené suroviny. Předmětem plnění může být pouze Zboží, které je vyrobeno z certifikovaného dřeva podle certifikátu kontroly dřeva certifikovaného jako PEFC či FSC, přičemž připouští se použití i jiných, kvalitativně a technicky obdobných řešení.

VII.

Smluvní pokuty.

1. V případě prodlení Dodavatele s dodávkou Zboží je Dodavatel povinen uhradit Objednateli smluvní pokutu ve výši 0,2 % z celkové kupní ceny Zboží sjednané v příslušné Prováděcí smlouvě, s jejímž plněním je Dodavatel v prodlení, za každý den prodlení, maximálně však 50% ceny konkrétního dílčího plnění za celou dobu plnění.
2. V případě prodlení Dodavatele s odstraněním vad Zboží nebo dodávkou náhradního Zboží je Objednatel oprávněn požadovat smluvní pokutu ve výši 0,1 % z celkové kupní ceny Zboží sjednané v příslušné Prováděcí smlouvě za každý den prodlení.
3. V případě, že dojde k porušení povinnosti Dodavatele, která zakládá nárok Objednatele k okamžitému odstoupení od Prováděcí smlouvy, je Objednatel bez ohledu na skutečnost, zda využije svého práva na odstoupení od Prováděcí smlouvy, oprávněn účtovat Dodavateli smluvní pokutu ve výši 10.000,- Kč za každý jednotlivý případ porušení takové povinnosti.
4. Za každé jednotlivé porušení povinnosti týkající se mlčenlivosti, je Objednatel oprávněn požadovat od Dodavatele zaplacení smluvní pokuty ve výši 100.000,- Kč.
5. V případě prodlení Objednatele s úhradou řádně vystavených a doručených faktur, je Objednatel povinen uhradit Dodavateli úrok z prodlení dle nařízení vlády č. 351/2013 Sb., kterým se určuje výše úroků z prodlení a nákladů spojených s uplatněním pohledávky, určuje odměna likvidátora, likvidačního správce a člena orgánu právnické osoby jmenovaného soudem a upravují některé otázky Obchodního věstníku a veřejných rejstříků právnických a fyzických osob.
6. Uplatněním jakékoliv smluvní pokuty není nijak dotčeno právo na náhradu vzniklé škody a ušlý zisk v celém rozsahu způsobené škody. Smluvní strany výslovně prohlašují, že vylučují aplikaci ustanovení § 2050 zákona č. 89/2012 Sb., občanský zákoník, na vzájemné vztahy vyplývající z této smlouvy.
7. Smluvní pokuta je splatná ve lhůtě 30 dnů od dne doručení vyúčtování o smluvní pokutě.

8. Odstoupením od Rámcové smlouvy nebo Prováděcí smlouvy není dotčen nárok na zaplacení smluvní pokuty ani nárok na náhradu škody.

VIII.

Subdodavatelé

1. Dodavatel může pověřit plněním Rámcové smlouvy jinou osobu, jestliže z povahy plnění nevyplývá nic jiného. Dodavatel písemně sdělí nejpozději při předložení návrhu na uzavření Prováděcí smlouvy Objednateli všechny případné části plnění, které budou dodávat subdodavatelé a identifikační údaje těchto subdodavatelů. Dodavatel je povinen vypracovat a po celou dobu účinnosti Rámcové smlouvy udržovat aktuální seznam subdodavatelů, který je povinen na výzvu Objednatele kdykoli předložit. Za plnění subdodavatelů Dodavatel odpovídá jako za své plnění, včetně odpovědnosti za důsledky vzniklé při porušení smluvních závazků.
2. Dodavatel musí plnit povinnost vyplývající z ustanovení § 147a ZVZ.

IX.

Závazky smluvních stran při plnění dle Prováděcích smluv

1. Dodavatel je povinen pověřit plněním závazků z Rámcové smlouvy pouze ty zaměstnance, kteří jsou k tomu odborně způsobilí.
2. Jestliže vznikne na straně Dodavatele stav ovlivněný vyšší mocí, Dodavatel bez zbytečného odkladu uvědomí Objednatele písemně o takových podmínkách a jejich příčině. Pokud není jinak stanoveno písemně Objednatel, bude Dodavatel pokračovat v realizaci svých závazků vyplývajících ze smluvního vztahu v rozsahu svých nejlepších možností a schopností a bude hledat alternativní prostředky pro realizaci té části plnění, kde brání vyšší moc. Pokud by podmínky vyšší moci trvaly déle než 90 dní, je Objednatel oprávněn od Rámcové smlouvy odstoupit. Pro účely Rámcové smlouvy „vyšší moc“ znamená událost, která je mimo kontrolu Smluvní strany, nastalou po podpisu Rámcové smlouvy, kterou nebylo možno předvídat, ke které došlo bez jejího zavinění, pokud nebyla způsobena její chybou či nedbalostí. Takovými událostmi se rozumí zejména války a revoluce, přírodní katastrofy, epidemie, karanténní omezení.
3. Veškerá komunikace na základě Rámcové smlouvy je činěna písemně, není-li Rámcovou smlouvou stanoveno jinak. Písemná komunikace se činí v listinné nebo elektronické podobě prostřednictvím doporučené pošty, e-mailu nebo datové schránky na adresy či čísla, které si Smluvní strany sdělí. Písemnost doručovaná prostřednictvím doporučené pošty se považuje za řádně doručenou dnem převzetí adresátem. Nedojde-li k převzetí, pak se písemnost považuje za doručenou dnem, kdy došlo k odmítnutí převzetí adresátem, a není-li jej, pak patnáctého dne ode dne jejího odeslání, za předpokladu, že byla písemnost zaslána na adresu, kterou si Smluvní strany sdělily. Povinnost prokázat den odeslání má Smluvní strana, která písemnost odeslala.
4. Objednatel se zavazuje zajistit pracovníkům Dodavatele během plnění předmětu Rámcové smlouvy, je-li to nezbytné, přístup na příslušná pracoviště Objednatele a součinnost nezbytnou k provedení předmětu plnění. Dodavatel se zavazuje dodržovat v objektech Objednatele příslušné bezpečnostní předpisy.

5. Při plnění Rámcové smlouvy je Dodavatel vázán Rámcovou smlouvou, zákony, obecně závaznými právními předpisy a pokyny Objednatele, pokud tyto nejsou v rozporu s těmito normami nebo zájmy Objednatele. Dodavatel je povinen včas písemně upozornit Objednatele na zřejmou nevhodnost jeho pokynů, jejichž následkem může vzniknout škoda nebo nesoulad se zákony nebo obecně závaznými právními předpisy. Pokud Objednatel navzdory tomuto upozornění trvá na svých pokynech, Dodavatel neodpovídá za jakoukoli škodu vzniklou v této příčinné souvislosti.
6. Dodavatel se zavazuje:
 - a) informovat neprodleně Objednatele o všech skutečnostech majících vliv na plnění dle Rámcové smlouvy a Prováděcí smlouvy,
 - b) plnit řádně a ve stanoveném termínu své povinnosti vyplývající z Rámcové smlouvy a Prováděcí smlouvy,
 - c) požádat včas Objednatele o potřebnou součinnost za účelem řádného plnění Rámcové smlouvy a Prováděcí smlouvy,
 - d) na vyžádání Objednatele se zúčastnit osobní schůzky, pokud Objednatel požádá o schůzku nejpozději 5 pracovních dnů předem. V mimořádně naléhavých případech je možno tento termín po dohodě obou smluvních stran zkrátit.
7. Dodavatel není oprávněn postoupit ani převést jakákoliv svá práva či povinnosti vyplývající z Rámcové smlouvy bez předchozího písemného souhlasu Objednatele.
8. Dodavatel není oprávněn použít ve svých dokumentech, prezentacích či reklamě odkazy na identifikační údaje Objednatele nebo jakýkoliv jiný odkaz, který by mohl být i nepřímo vést k identifikaci Objednatele, bez předchozího písemného souhlasu Objednatele. Výše uvedeným omezením není dotčena možnost Dodavatele uvádět činnost dle Rámcové smlouvy jako svou referenci ve svých nabídkách v zákonem stanoveném rozsahu, popřípadě rozsahu stanoveném zadavatelem.
9. Smluvní strany sjednávají, že veškeré skutečnosti obchodní, ekonomické a technické povahy související se Smluvními stranami a všechny skutečnosti, o nichž se dozví v souvislosti s Rámcovou smlouvou, které nejsou běžně dostupné v obchodních kruzích, jsou Smluvními stranami považovány za obchodní tajemství. Smluvní strany se zavazují:
 - a) zachovat obchodní tajemství, a to až do doby, kdy se informace této povahy stanou obecně známými za předpokladu, že se tak nestane porušením povinnosti mlčenlivosti,
 - b) použít informace uvedené povahy pouze pro činnosti související s přípravou a plněním Rámcové smlouvy, dále tyto informace nerozšiřovat ani nereprodukovat, nezpřístupnit je jiným osobám ani je nevyužít pro sebe či pro jinou osobu,
 - c) omezit počet svých zaměstnanců pro styk s těmito chráněnými informacemi a přijmout účinná opatření pro zamezení jejich úniku, případně zabezpečit, aby i tyto osoby považovaly uvedené informace za důvěrné a zachovávaly o nich mlčenlivost.
10. Ustanovení předchozího odstavce se nevztahuje na plnění povinností, které jsou nebo budou Smluvním stranám stanoveny příslušnými právními předpisy.

11. Dodavatel bere na vědomí, že je podle ust. § 2 písm. e) zákona č. 320/2001 Sb., o finanční kontrole ve veřejné správě a o změně některých zákonů (zákon o finanční kontrole), ve znění pozdějších předpisů, osobou povinnou spolupůsobit při výkonu finanční kontroly prováděné v souvislosti s úhradou zboží nebo služeb z veřejných výdajů. Dodavatel souhlasí se zveřejněním obsahu Rámcové smlouvy, a to zejména v rozsahu identifikačních údajů Smluvních stran, ustanovení o předmětu Rámcové smlouvy, ceny plnění a ostatních obchodních podmínek tak, aby Rámcová smlouva mohla být předmětem poskytnuté informace ve smyslu zákona č. 106/1999 Sb., o svobodném přístupu k informacím, ve znění pozdějších předpisů.

X.

Přechod vlastnictví a nebezpečí škody na Zboží

1. Vlastnictví ke Zboží dodanému na základě Rámcové smlouvy přechází na Objednatele okamžikem podpisu protokolu o předání a převzetí Zboží (dodacího listu) Objednatelem. Tímto okamžikem taktéž přechází na Objednatele nebezpečí škody na Zboží. Tím není dotčeno ustanovení článku VI. odst. 5.

XI.

Doba trvání této Rámcové smlouvy

1. Rámcová smlouva nabývá platnosti a účinnosti dnem jejího podpisu oběma Smluvními stranami Rámcové smlouvy.
2. Rámcová smlouva se uzavírá na dobu určitou, a to na 4 roky od nabytí účinnosti Rámcové smlouvy nebo do vyčerpání celkové ceny plnění sjednané v čl. II. odst. 1 Rámcové smlouvy dle toho, která skutečnost nastane dříve.
3. Rámcová smlouva zaniká předčasně před sjednanou dobou trvání vůči Dodavateli ze zákonných důvodů, písemnou dohodou Smluvních stran, nebo z důvodů uvedených v Rámcové smlouvě a dále odstoupením některé ze Smluvních stran.
4. Objednatel má právo odstoupit od Rámcové smlouvy nebo jen od příslušné Prováděcí smlouvy ve výše uvedených případech a dále v případech stanovených zákonem. Odstoupení musí být písemné. Záležitosti vztahující se k odstoupení od smlouvy neupravené Rámcovou smlouvou se řídí ustanoveními § 2004 a násl. zákona č. 89/2012 Sb., občanského zákoníku.
5. Objednatel má právo písemně vypovědět Rámcovou smlouvu, a to i bez udání důvodů. Vypovědní lhůta činí 1 měsíc a počíná běžet prvním dnem měsíce následujícího po měsíci, v němž byla výpověď doručena Dodavateli.

XII.

Závěrečná ustanovení

1. Dodavatel prohlašuje, že ke dni uzavření Rámcové smlouvy má uzavřenou pojistnou smlouvu, jejímž předmětem je pojištění odpovědnosti za škodu způsobenou Dodavatelem třetí osobě v souvislosti s výkonem jeho činnosti ve výši 2.000.000,- Kč za jednu škodní událost. Dodavatel se zavazuje, že po celou dobu trvání Rámcové smlouvy a po dobu záruční doby bude pojištěn ve smyslu tohoto ustanovení a že nedojde ke snížení pojistného plnění pod částku uvedenou v předchozí větě. Dodavatel je povinen na základě písemné žádosti Objednatele, nejpozději do 3

pracovních dnů, poskytnout Objednateli k nahlédnutí platnou pojistnou smlouvou. Porušení této povinnosti se považuje za podstatné porušení Rámcové smlouvy a Objednatel je oprávněn požadovat smluvní pokutu dle s čl. VII. odst. 3. Rámcové smlouvy.

2. Dodavatel se dále zavazuje poskytovat Objednateli v souvislosti s plněním dle Rámcové smlouvy součinnost, aby objednatel mohl dostát svým povinnostem dle § 147a ZVZ.
3. Rámcová smlouva se řídí právním řádem České republiky, zejména příslušnými ustanoveními zákona č. 89/2012 Sb., občanský zákoník a ZVZ. Veškeré spory mezi Smluvními stranami vzniklé z Rámcové smlouvy nebo v souvislosti s ní, budou řešeny pokud možno nejprve smírně.
4. Rámcová smlouva je vyhotovena ve čtyřech (4) stejnopisech, z nichž každý bude považován za prvopis. Objednatel obdrží tři (3) stejnopisy a Dodavatel jeden stejnopis Rámcové smlouvy.
5. Na důkaz toho, že Smluvní strany s obsahem Rámcové smlouvy souhlasí, rozumí jí a zavazují se k jejímu plnění, připojují své podpisy a prohlašují, že Rámcová smlouva byla uzavřena podle jejich svobodné a vážné vůle prostě tísňě.

V Praze dne 15.5.2015

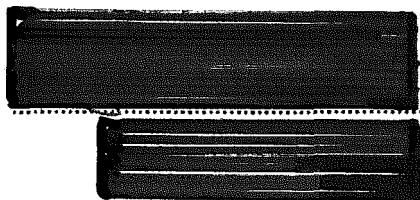

(objednatel)

V Humpolci dne 19.5.2015



Artspect, a.s.

Sídlo: Mládežnická 643/6, 108 00 Praha 9
Kontaktní osoba: 180.396 01 Humpolec

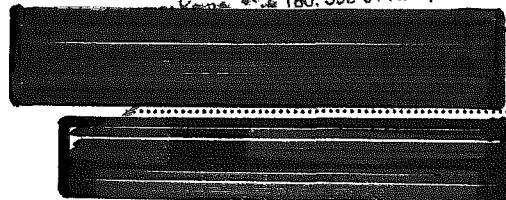

Seznam příloh:

- | | |
|--------------|--|
| Příloha č. 1 | Technická specifikace dodávek |
| Příloha č. 2 | Položkový rozpočet |
| Příloha č. 3 | Návrh Prováděcí smlouvy na dodávku Zboží |
| Příloha č. 4 | Seznam veřejných zadavatelů |
| Příloha č. 5 | Environmentální požadavky |

Položka číslo 1

Technická data

- Kancelářské křeslo čalouněné
- synchronní mechanismus s pětinasobnou aretací a možností nastavení síly protiváhy 1 pákou z boční strany
- ergonomicky umístěné ovládání pro nastavení tuhosti mechanismu podle tělesné hmotnosti
- mechanismus SL k nastavení hloubky sedáku
- plynulé nastavení výšky sedáku 1 pákou
- individuální nastavení opěradla v bederní oblasti
- antišokový systém opěráku
- anatomicky tvarovaný opěrák
- výškově a úhlově nastavitelný podhlavník
- výškové nastavení opěráku mechanismem up-down
- LAS lumbar air support - vzduchový bederní polštář není hl.stavitelný
- ergonomicky tvarovaný sedák
- ALU – leštěná aluminiová báze
- kolečka D.65 na všechny typy podlah
- výškově , šířkově a hloubkově stavitelné područky 3D
- nastavení tuhosti houpání
- kvalita výrobku dle EN 1335
- stálobarevnost potahové látky – třída 6
- látka se stupněm odolnosti proti prodření 100.000 cyklů
- hořlavost dle BS EN 1021-1-2, BS 7176, M1
- nosnost 130 kg
- záruka: 60 měsíců

**1870 SYN MOTION
PDH ALU + AR3D**

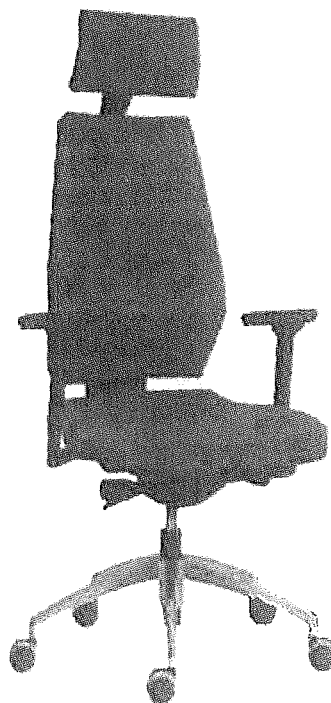

	Výška	Šířka sedáku	Hloubka	Výška sedáku
	cm min-max	cm	cm	cm min-max
	119-135	66	42-48	44 -54

Položka číslo 2

Technická data

**1380 SYN FLUTE
PDH ALU,LAS,SL +
BR06**

- kancelářská židle otočná
- synchronní mechanismus ZEP s pětinasobnou aretací a možností nastavení síly protiváhy
- mechanismus SL k nastavení hloubky sedáku
- plynulé nastavení výšky sedáku
- individuální nastavení opěradla v bederní oblasti
- podhlavník
- výškové nastavení opěráku mechanismem up-down
- LAS lumbar air support - vzduchový bederní polštář
- ergonomicky tvarovaný sedák s nastavením hloubky sedák
- ALU – aluminiová leštěná báze
- kolečka na koberec nebo na tvrdé povrchy
- výškově stavitelné područky
- nastavení tuhosti houpání
- kvalita výrobku dle EN 1335
- stálobarevnost potahové látky – třída 6
- látka se stupněm odolnosti proti prořtení 100.000 cyklů
- hořlavost dle BS EN 1021-1-2, BS 7176, M1
- nosnost 130 kg
- záruka: 60 měsíců





Výška	šířka	Hloubka	Výška sedáku
cm min-max	cm	cm	cm min-max
	66	47	48 - 55,5

Položka číslo 3

Technická data

- kancelářská židle otočná
- synchronní mechanismus ZEP s pětinasobnou aretací a možností nastavení síly protiváhy
- mechanismus SL k nastavení hloubky sedáku
- plynulé nastavení výšky sedáku
- individuální nastavení opěradla v bederní oblasti
- výškově a úhlově nastavitelný podhlavník
- výškové nastavení opěráku mechanismem up-down
- LAS lumbar air support - vzduchový bederní polštář
- ergonomicky tvarovaný sedák s nastavením hloubky sedáku
- čalounění ze studené pěny
- ALU – aluminiová leštěná báze
- kolečka na koberec nebo na tvrdé povrchy
- výškově stavitelné područky
- nastavení tuhosti houpání
- kvalita výrobku dle EN 1335
- stálobarevnost potahové látky – třída 6
- látka se stupněm odolnosti proti prodření 100.000 cyklů
- hořlavost dle BS EN 1021-1-2, BS 7176, M1
- nosnost 150 kg
- záruka: 60 měsíců

**1580 SYN ALU,SL
PDH LAS + BR06**

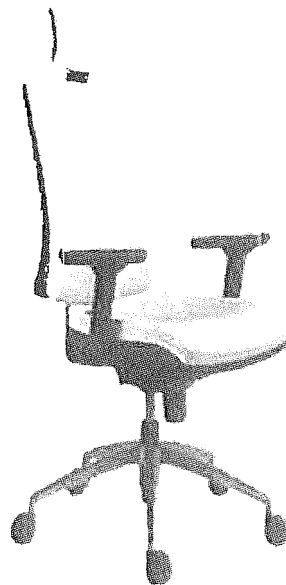

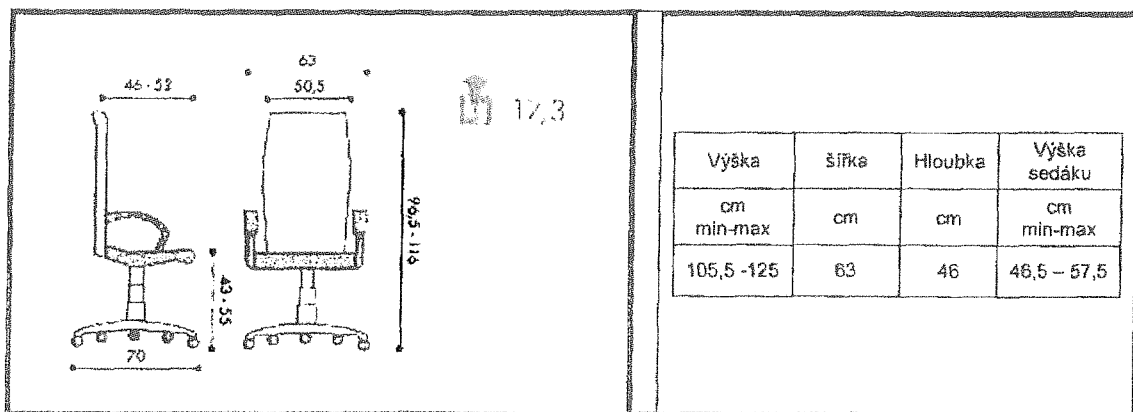

Výška	šířka	Hloubka	Výška sedáku
cm min-max	cm	cm	cm min-max
105,5 - 125	63	46	46,5 - 57,5

Položka číslo 4

Technická data

- Kancelářská židle otočná
- synchronní mechanismus s pětinasobnou aretací a možností nastavení síly protiváhy
- plynulé nastavení výšky sedáku
- opěrák prodyšný výškově nastavitelný černá nebo šedá síťovina
- výškově nastavitelná bederní výztuha
- sedák čalouněný
- výškově stavitelné područky
- černý nylonový kříž
- kolečka nylonová nebo gumová na všechny typy podlah
- látka se stupněm odolnosti proti prodření 100.000 cyklů
- kvalita výrobku dle EN 1335
- nosnost 120 kg
- záruka: 36 měsíců

1850 SYN OMNIA + BR6

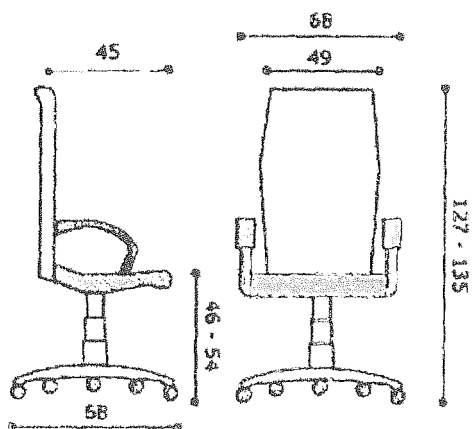

Výška	šířka	Hloubka	Výška sedáku
cm min-max	cm	cm	cm min-max
108 - 116	49	45	45 - 56

Položka číslo 5

Technická data

- pracovní židle s vysokým nastavitelným opěrákem
- vyšší a mohutně stavitelná opěra zad
- MEK – mechanismus k nastavení úhlu opěráku
- plynulé nastavení výšky sedáku
- kříž plastový černý s kolečky na koberec nebo na tvrdý povrch
- kvalita výrobku dle ČSN EN 1335-1:2000; ČSN EN 1335-2:2000; ČSN EN 13761:2003
- látka se stupněm odolnosti proti prodření 100.000 cyklů
- nosnost 120 kg
- záruka: 36 měsíců
- bez područek

1620 MEK



Výška cm min-max	šířka cm	Hloubka cm	Výška sedáku cm min-max
103-118	63	45	45-53

Položka číslo 6

Technická data

- skořepina tvořena z 9 vrstvené překližky s elegantním designem
- výběr z několika odstínů lamina
- praktický výřez pro snadnou manipulaci
- čalouněný sedák a opěrák
- kovová černá kostra nebo RAL 9006 trubkového profilu o pr.20 mm
- látka se stupněm odolnosti proti prodření 100.000 cyklů
- záslepky pro všechny typy podlah
- nosnost 120 kg
- možnost stohování po 5 ks
- záruka: 36 měsíců

ELSI LC buk

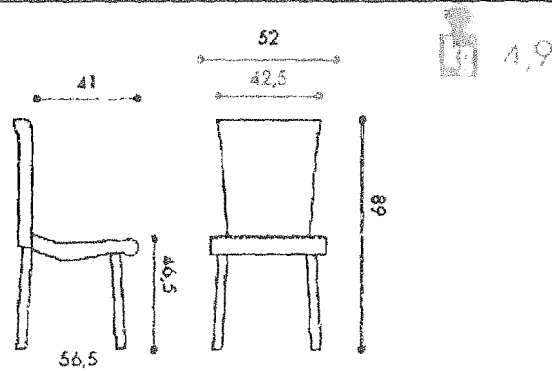
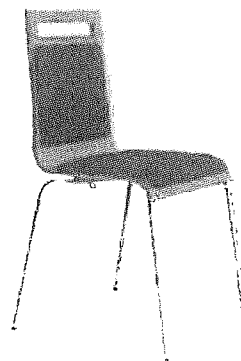

Výška	šířka	Hloubka	Výška sedáku
Cm	cm	cm	Cm
89	52	41	46,5

Položka číslo 7

Technická data

- skořepina tvořena z 9 vrstvené překližky s elegantním designem
- praktický výřez v opěráku pro snadnou manipulaci
- možnost i bez výřezu
- výběr z několika odstínů lamina
- kovová chromovaná kostra trubkového profilu o pr. 16 mm
- záslepky pro všechny typy podlah
- nosnost 120 kg
- možnost stohování po 5 ks
- záruka: 36 měsíců

ELSI LC buk

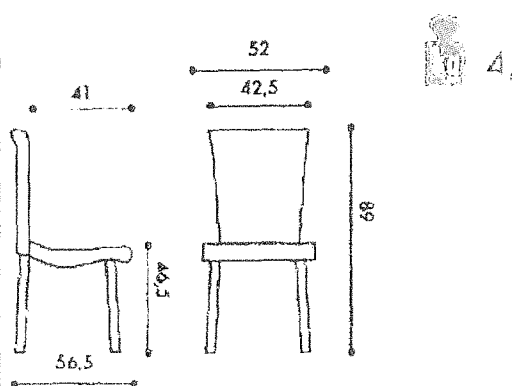
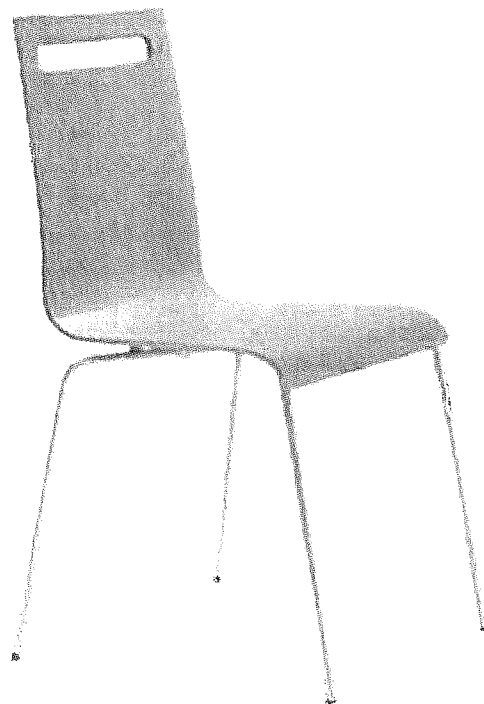

Výška	šířka	Hloubka	Výška sedáku
Cm	cm	cm	Cm
89	52	41	46,5

Položka č.8

ŽIDLE SKLÁDACÍ PLASTOVÁ

hloubka/šířka sedu 37/43 cm (+ - 5% u každého rozměru)

opěrák zad i sedák je plastový

skládací

záruka min. 36 měsíců

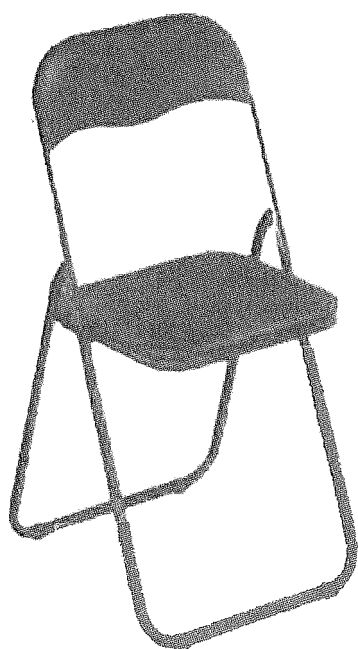

Položka číslo 9

Technická data

- kovová konstrukce obdélníkového průřezu 25x15 mm
- barva černá nebo RAL 9006
- čalouněný sedák i opěrák
- područky pevné plastové černé
- látka se stupněm odolnosti proti prodření 100.000 cyklů
- záslepky pro všechny typy podlah
- možnost stohování po 5 ks
- nosnost 120 kg
- záruka: 36 měsíců

2070 Istra

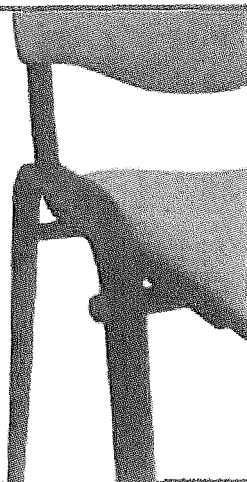
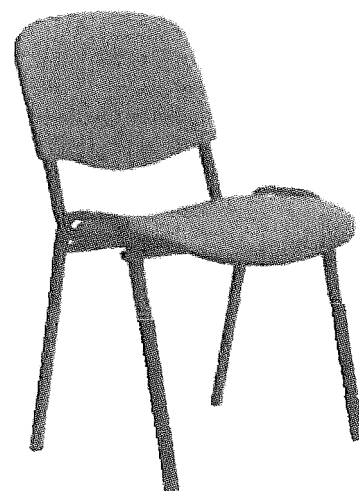

Výška	šířka	Hloubka	Výška sedáku
cm	cm	cm	Cm
83	47	45	46



Položka číslo 10

Technická data

- kostra kovová černá, chrom nebo RAL 9006
- područky plastové
- látka se stupněm odolnosti proti prodření 40.000 cyklů
- záslepky pro všechny typy podlah
- nosnost 100 kg
- záruka: 36 měsíců

TAURUS + BR05

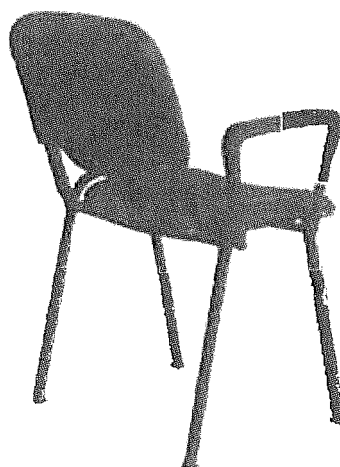

Výška cm min-max	šířka cm	Hloubka cm	Výška sedáku cm min-max
81	53,5	43	46,5

Položka číslo 11

Technická data

- kovová konstrukce obdélníkového průřezu 25x15 mm
- barva černá nebo RAL 9006
- čalouněný sedák i opěrák
- látka se stupněm odolnosti proti prodření 100.000 cyklů
- záslepky pro všechny typy podlah
- možnost stohování po 5 ks
- nosnost 120 kg
- záruka: 36 měsíců

2071 Istra

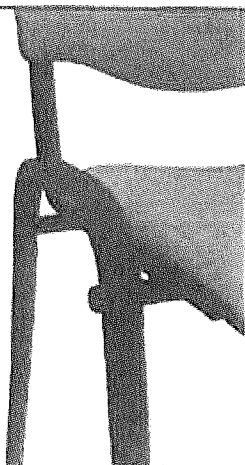
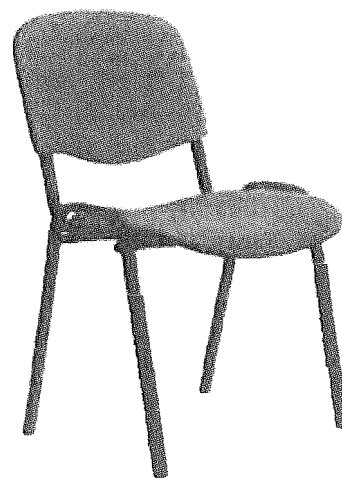

Výška	šířka	Hloubka	Výška sedáku
cm	cm	cm	Cm
83	47	45	46

Položka číslo 12

Technická data

- kostra kovová
- barva dle výběru chrom, černá nebo RAL 9006
- krycí černý plast pod sedákem
- zadní krycí plast na opěráku
- stohovatelná
- záslepky pro všechny typy podlah
- látka se stupněm odolnosti proti prodření 40.000 cyklů
- nosnost 100 kg
- záruka: 36 měsíců

TAURUS TN

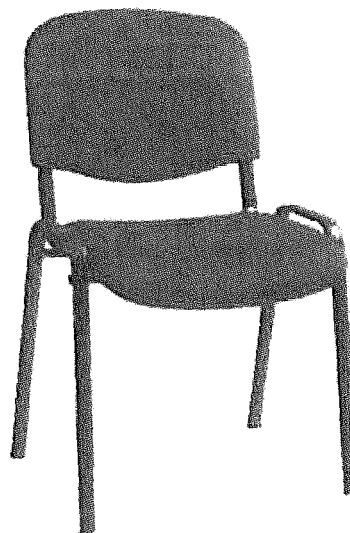

Výška	Celk.šířka	Hloubka	Výška sedáku
cm	cm	cm	Cm
81	53,5	43	46,5

Položka č. 13

Křeslo dřevěné čalouněné pevné

- dřevěná kostra z masivu,
- čalounění sedáku a zádové opěry,
- látka se stupněm odolnosti proti prodření 100 000 cyklů
- nosnost min. 120 kg
- záruka min. 36 měsíců



Položka číslo 14

Technická data

- kostra kovová černá
- kvalitní mohutné čalounění
- látka se stupněm odolnosti proti prodření 100.000 cyklů
- nosnost 120 kg
- záruka: 36 měsíců

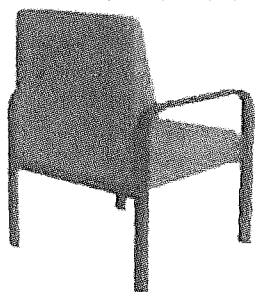

MORFEO N

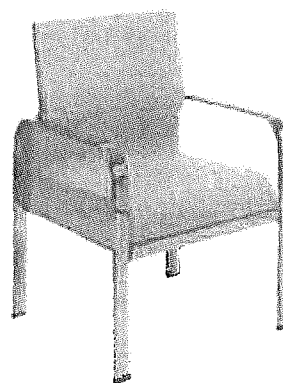

Výška cm min-max	šířka cm	Hloubka cm	Výška sedáku cm min-max
84,5	67	58,5	42

Položka č.15

CELODŘEVĚNÁ ŽIDLE S OPĚRKOU BEZ PODRUČEK

-rozměry: Š 40 cm, V 87 cm, H 45 cm, výška sedáku 45 cm (rozměry jsou orientační a mohou se lišit o + - 3 cm)

-židle je celodřevěná s opěrkou bez područek,

-skládací zvednutím sedáku pro snazší skladování a manipulaci,

-sedák+opěrka jsou tvořeny dřevěnými latěmi

-nosnost min. 110 kg

-přírodní dřevo, voděodolná úprava materiálu (lak, impregnace, atd.), vhodné pro venkovní použití,

-záruka min. 36 měsíců



Položka č. 16

Židle dřevěná, čalouněná

- rozměry: Š 44 cm, H 41 cm, V 95 cm, výška sedáku 47 cm
- židle dřevěná kostra
- čalouněný sedák a opěrák
- nosnost min. 120 kg
- záruka min. 36 měsíců

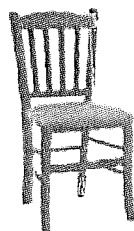

Položka č. 17

Židle dřevěná, částečně čalouněná:

- rozměry: Š 44 cm, H 40 cm, V 99 cm, výška sedáku 47 cm
- židle dřevěná kostra
- čalouněný sedák, dřevěný opěrák
- nosnost min. 120 kg
- záruka min. 36 měsíců

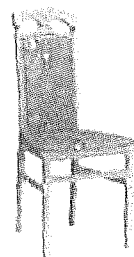

barevné provedení čalounění (látkou se stupněm odolnosti proti prodření 100.000 cyklů a 40.000 cyklů , plast)tmavé barevné provedení (např. černá, tmavě modrá, tmavě hnědá).

BALI & LLUVIA

COLOURS COLLECTION

40.000 CYKLI

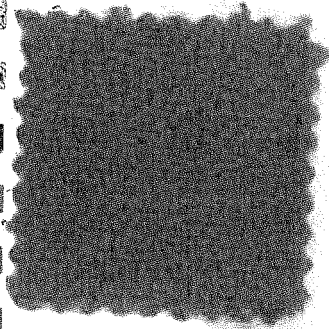

B 3

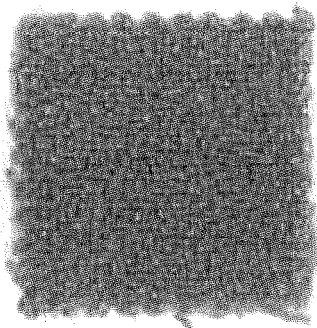

B 13

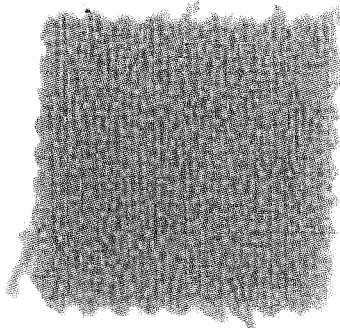

B 52

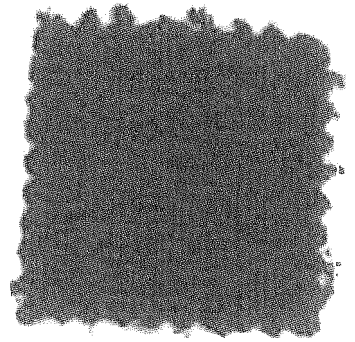

B 300

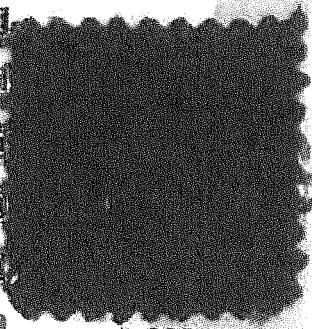

B 303

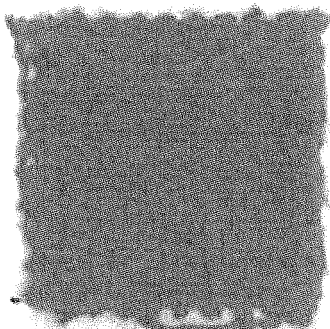

B 305

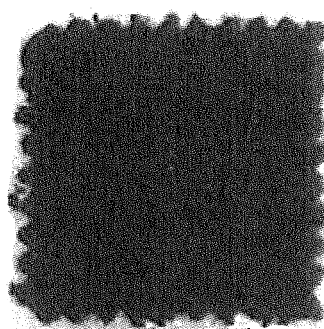

vyráženo

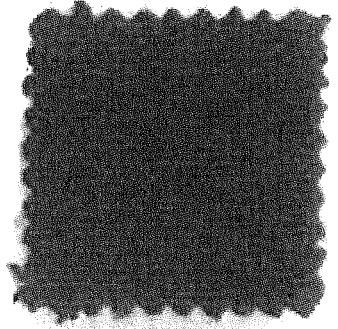

B 600

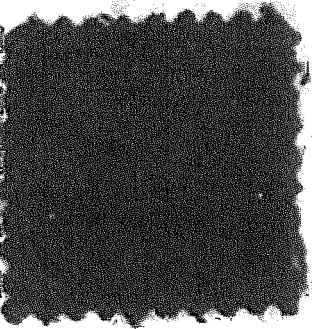

B 840

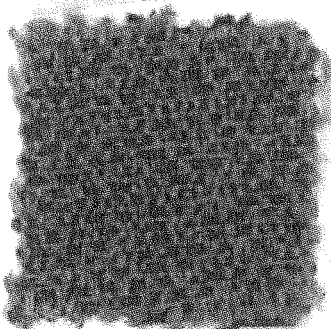

L 200

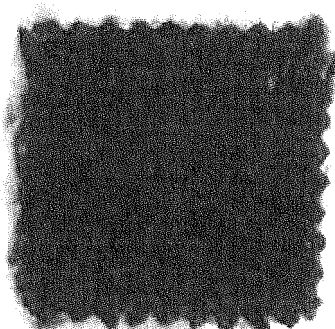

L 240

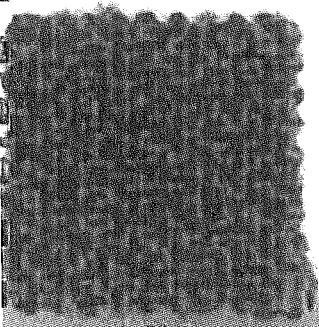

L 520

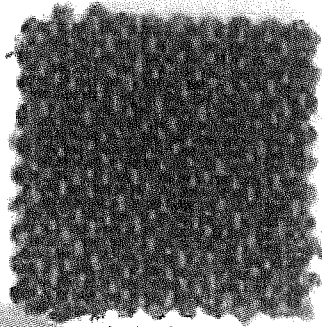

L 680

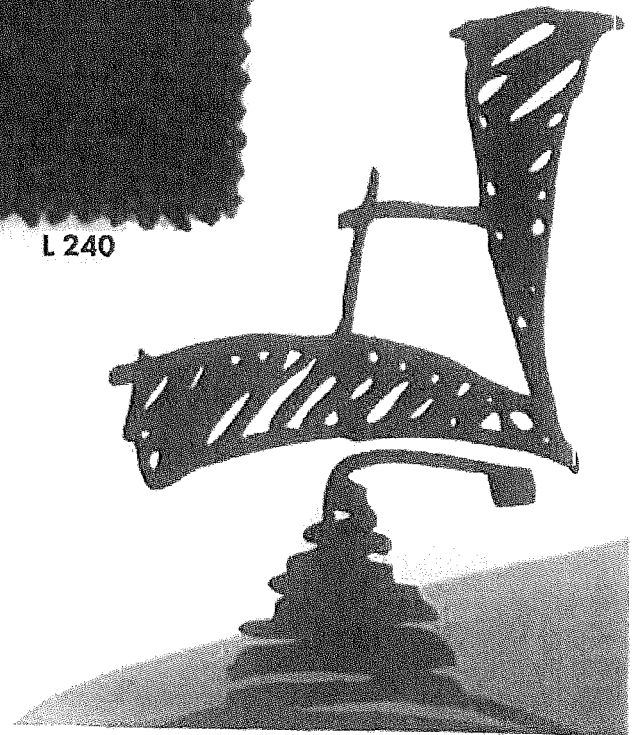

BONDAL COLOURS COLLECTION

100.000 CYKLO

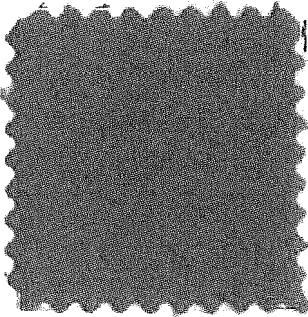

BN 1

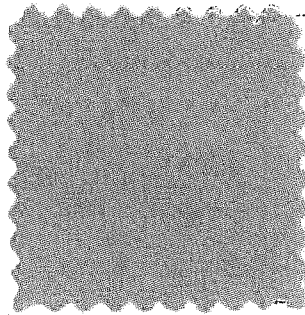

BN 2

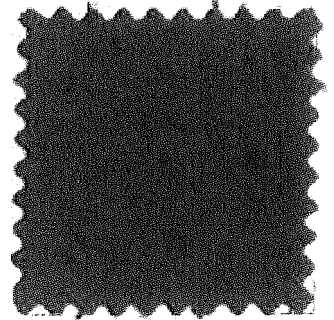

BN 3

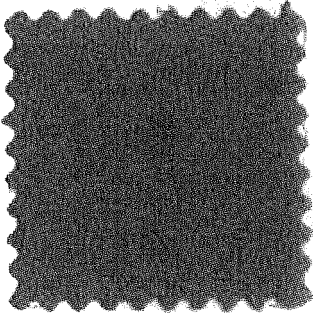

BN 4

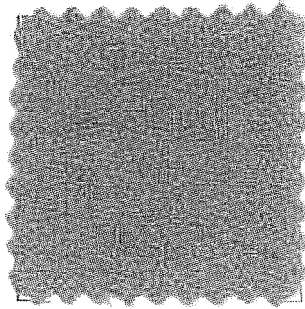

BN 5

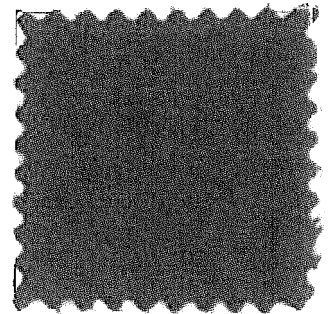

BN 6

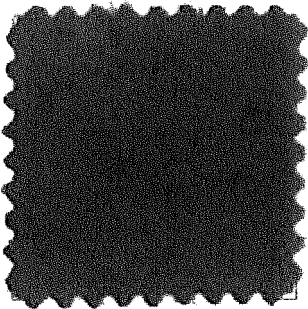

BN 7

TECHNICAL DETAILS

Composition: 100% Polyester

Flammability: EN 1021. 1 (cigarette test); EN 1021.2 (match test)

Abrasion resistance: UNI EN ISO 12947/2; 100.000 rubs











Weight: 350 ± 5% g/m

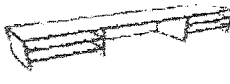





Width: 140 ± 2% cm

Piling: (Piling box 20.000 rubs) UNI EN ISO 12945/2;
5 (standard picture); Tolerance: from 4 to 5

Light fastness: (Xenontest) UNI EN ISO 105-B02;
6 (blue scale); Tolerance: from 4 to 5

TECHNICKÝ POPIS - Kancelářský nábytek



Stolové prvky:	Číslo položky	Požadované rozměry v mm (ŠxHxV)	Název + popis	Grafické znázornění
<p>pláty stolu vyrobeny z laminované dřevotřískové desky v tloušťce min. 25 mm a opatřeny ABS hranou šířkou min. 2 mm s rádiusem zaoblení hrany min. 2 mm pro zvýšení životnosti, -podnoží, laminované dřevotřískové desky min. 18 mm -čelní panel, minimální výška 300 mm, pevné spojení ve dvou místech s podnožím a pracovní deskou, rozměry výrobků jsou uvedeny v technickém popisu konkrétních požadovaných výrobků, -dle požadavků otvor pro plastovou průchodku na vyvedení kabelů -stolák pod počítač č. 5, 6 je opatřen výškovým proklázněním</p>	1,2,3,4	1400 x 700 x 730 1400 x 800 x 730 1600 x 800 x 730 1700 x 800 x 730	Stůl kancelářský psací - obdélníkový viz. "	
	5,6	1200 x 700 x 730 800 x 800 x 730	Stůl kancelářský - pod PC, tiskárnu apod. viz. "	
	7	1400 x 700 x 730	Stůl kancelářský - manipulační viz. "	
	8,9,10,11,	800 x 320 x 360 1200 x 320 x 360 1400 x 320 x 360 1600 x 320 x 360	Nástavec stolu - obřáb dřeviny viz. " provedení - půle nástavec navažený na boky, materiál lamina ti, min. 18mm, oteplená ABS hranou ti, min. 2 mm, rádius zaoblení hrany min. 2mm, ostatní dílce (boky, žebra a světlé příčky) lamina ti, min. 18mm, oteplená lamina hranou, výška nástavce odpovídá zesunutí šanonu, police jsou z lamina ti, min. 10mm, oteplená lamina hranou, konstrukční spoje na excentry	
	12,13,	700 x 700 x 730 800 x 800 x 730	Stůl jednací přídavný štvrtkruh s podpěrnou nohou viz. " podpěrná kovová noha o průřezu min. 50mm musí mít neklířecí do výšky 25 mm. Stabilita stolu zajištěna připojením k základnímu stolu pomocí spojovacích plechů.	
	14	800 x 600 x 730	Stůl jednací přídavný půlkruh s podpěrnou nohou viz. " podpěrná kovová noha o průřezu min. 50mm musí mít neklířecí do výšky 25 mm. Stabilita stolu zajištěna připojením k základnímu stolu pomocí spojovacích plechů.	
	15	1500 x 800 x 730	Stůl jednací přídavný obřáb, 3x podpěrná kovová noha viz. " podpěrná kovová noha o průřezu min. 50mm musí mít neklířecí do výšky 25 mm. Stabilita stolu zajištěna připojením k základnímu stolu pomocí spojovacích plechů.	
	16,17,	1400 x 400 x 730 1600 x 450 x 730	Stůl jednací přídavný obřáb ovál s podpěrnou kovovou nohou viz. " podpěrná kovová noha o průřezu min. 50mm musí mít neklířecí do výšky 25 mm. Stabilita stolu zajištěna připojením k základnímu stolu pomocí spojovacích plechů.	
	18	Ø 700, výška 650	Stůl konferenční kruhový viz. " podpěrná centrální litinová noha, trubka Ø min. 50mm. Stabilita stolu zajištěna litinovou centrální nohou.	
	19	Ø 700, výška 480	Stůl konferenční kruhový nízký viz. " podpěrná centrální litinová noha, trubka Ø min. 50mm. Stabilita stolu zajištěna litinovou centrální nohou.	
	20	Ø 600, výška 460	Stůl konferenční menší kruhový nízký viz. " podpěrná centrální litinová noha, trubka Ø min. 50mm. Stabilita stolu zajištěna litinovou centrální nohou.	
	21	1000 x 600 x 480	Stůl konferenční obdélníkový nízký viz. " rámové podnoží, průřez nohy min. 40 mm	

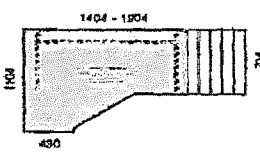
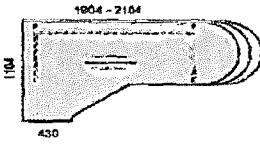
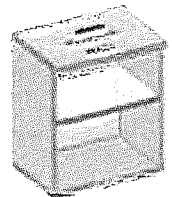

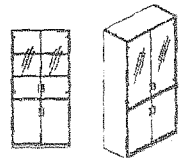
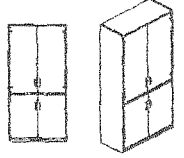

22	600 x 600 x 480	Stůl konferenční viz. * podpěrná centrální litinová noha, trubka Ø min. 50mm. Stabilita stolu zajištěna litinovou centrální nohou.	
23	600 x 600 x 480	Stůl konferenční sklo viz. * podpěrná centrální litinová noha, trubka Ø min. 50mm. Stabilita stolu zajištěna litinovou centrální nohou.	
24	1000 x 600 x 650	Stůl konferenční obdélníkový vyšší viz. * rámové podnoží, průřez nohy min. 40 mm	
25,26	1600/1200 x 800/700 x 730	Stůl kancelářský rohový převýšlený viz. *	
27	1200 x 800 x 750	Stůl jídelní s kovovým podnožím viz. * rámové podnoží, průřez nohy min. 40 mm	
28	800 x 800 x 750	Stůl jídelní s kovovým podnožím viz. * rámové podnoží, průřez nohy min. 40 mm	

Stolové prvky II. :	Číslo položky	Požadované rozměry v mm (šxhčxv)	Název + popis	Grafické zjednodušení
<ul style="list-style-type: none"> - pláty stůlů vyrobeny z laminované dřevotřískové desky v tloušťce min. 25 mm a opatřeny ABS hranou silnou min. 2 mm s rádiusem zaoblení hrany min. 2 mm pro zvýšení životnosti - podnoží. Kované bočnice podnoží jsou spojeny zadní deskou (laminovaná dřevotřísková deska 18 mm) - čaluní panel, minimální výška 300 mm, pevně spojen ve dvou místech s podnožím a pracovní deskou, - dle požadavků otvor pro plastovou průchodku na vyvedení kabelů - je schopno opakovaného stěhování 	29,30,31,32	1400 x 700 x 730 1400 x 800 x 730 1600 x 800 x 730 1200 x 600 x 730	Pracovní stůl "hokejka" viz. **	
	33,34,35,36	1400 x 700 x 730 1400 x 800 x 730 1600 x 800 x 730 1200 x 800 x 730	Pracovní stůl s obloukem viz. **	
	37	430 x 600 x 730	Stolový regál - korpus vyroben z laminované dřevotřískové desky v tloušťce min. 18 mm - 2 poličky, - výrobek musí být vybaven bezpečnostním zařízením zabraňujícím převrhnutí, - půda a dno kontajneru naložené na bočnici, - půda a poličky musí být oplepen ARS hranou v tloušťce min. 2 mm s rádiusem zaoblení hrany min. 2 mm, - záda musí být v provedení požadovaného stěžení, - musí být schopno opakovaného stěhování	

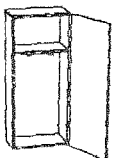
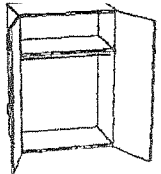
Skříněvé prvky :

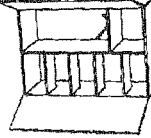
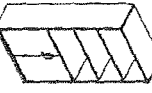
korpusy skříní (boky, dno i půda) vyrobeny z laminované dřevotřískové desky v tloušťce min. 18 mm, u vysokých skříní minimálně jedna pevná police,
 -dno a půda jsou vložené mezi boky skříně
 -dveře jsou natoženy na bokách skříně
 -dveře skříniových prvků standardně vybavené skříniovým zámkem,
 -záta jednotlivých skříní tl. 18 mm, jsou nedělené, oboustranně dokončené v požadovaném desku a uzavřené do držáky - umožnění postavení volně do prostoru,
 -přední plochy skříní - dveře a šata zřevuk jsou nepony hranou ABS v tloušťce 2 mm s následem zaoblení hrany min. 2 mm,
 -všechny pohledové hrany korpusu jsou pokrypy hranou ABS v tloušťce 1 mm
 -dveře jsou upevněny na kovových závěsech, zařízení ve třech směrech,
 -úchytky zřevuk a dveří kovové - sahn hliník,
 -montážní spojení na kobil a kování, které zůstává pevnost po dobu záruky a musí být schopno opakována stěhování
 -rozměry výrobků jsou uvedeny v technickém popisu konkrétních požadavání výrobků.
 -montážní otvory zkracovány PVC krytkami.

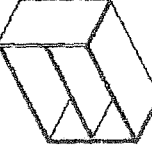
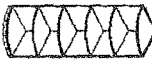
Číslo položky	Požadované rozměry v mm (ŠxHxV)	Název + popis	Grafické znázornění
38	800 x 440 x 1780	Skřín knihovna prosklená 3/5 sklo, 2/5 plně dveře viz. *** skřín je výškově dělená na 5 řad šanonů, materiál desky lamino a sklo, dveře 2 křídlové, dole dveře 2/5 z lamino desky tl. min. 18mm, na kovových závěsech, vrchní část z lamino desky tl. min. 5 mm, výška 3/5 skříně na kovových závěsech s kvytkou. Dveře jsou natoženy na bokách skříně. Mezi skříniovými dveřmi a dveřmi z lamina je pevná mezistěna, která zajišťuje pevnost korpusu skříně. Skřín je vybavena 3 volnými policemi s možností výškového nastavení. Půda a dno skříně jsou vložené mezi boky skříně.	
39	800 x 440 x 1780	Skřín knihovna 3/5 plně dveře, 2/5 plně dveře viz. *** skřín je výškově dělená na 5 řad šanonů, materiál desky lamino, dveře 2 křídlové, dole dveře 2/5 z lamino desky tl. min. 18mm, na kovových závěsech, vrchní část z lamino desky tl. min. 5 mm, výška 3/5 skříně na kovových závěsech s kvytkou. Dveře jsou natoženy na bokách skříně. Mezi 3/5 dveřmi a 2/5 dveřmi z lamina je pevná mezistěna, která zajišťuje pevnost korpusu skříně. Skřín je vybavena 3 volnými policemi s možností výškového nastavení. Půda a dno skříně jsou vložené mezi boky skříně.	
40	800 x 440 x 1780	Skřín knihovna 2/5 plně dveře, 1/5 otevřená nika, 2/5 plně dveře viz. *** skřín je výškově dělená na 5 řad šanonů, materiál desky lamino, dveře 2 křídlové, dole dveře 2/5 z lamino desky tl. min. 18mm, na kovových závěsech, vrchní část z lamino desky tl. min. 5 mm, výška 2/5 skříně na kovových závěsech s kvytkou. Dveře jsou natoženy na bokách skříně. Mezi horními 2/5 dveřmi a dolními 2/5 dveřmi z lamina je 1/5 otevřená nika. Skřín je vybavena 2 volnými policemi s možností výškového nastavení. Půda a dno skříně jsou vložené mezi boky skříně.	
41	800 x 440 x 1780	Skřín registrační šanonová, plně dveře viz. *** skřín je nedělená, na 5 řad šanonů, materiál desky lamino, dveře 2 křídlové, z lamino desky tl. 18mm. Dveře jsou natoženy na bokách skříně. Skřín je opatřena 1 pevnou mezistěnou, která zajišťuje pevnost korpusu skříně. Skřín je vybavena 3 volnými policemi s možností výškového nastavení. Půda a dno skříně jsou vložené mezi boky skříně.	
42	600 x 440 x 1780	Skřín 1-dveřová šatní s výšuvným věšákem viz. *** skřín je nedělená, materiál desky lamino, dveře 1 křídlové z lamino desky tl. min. 18mm. Dveře jsou natoženy na bokách skříně. Skřín je opatřena 1 pevnou mezistěnou, která zajišťuje pevnost korpusu skříně. Skřín je vybavena výšuvným kovovým věšákem. Půda a dno skříně jsou vložené mezi boky skříně.	
43	800 x 600 x 1780	Skřín 2-dveřová šatní s šatní tyčí viz. *** skřín je nedělená, materiál desky lamino, dveře 2 křídlové z lamino desky tl. min. 18mm. Dveře jsou natoženy na bokách skříně. Skřín je opatřena 1 pevnou mezistěnou, která zajišťuje pevnost korpusu skříně. Skřín je vybavena šatní tyčí na ramínko. Půda a dno skříně jsou vložené mezi boky skříně.	

44	800 x 600 x 1780	<p>Síťka 2-dvoutřídňá šestiúhelníková Viz. ***</p> <p>Síťka je medailová, roztříbená desky lamelno, dveře z křídlové / lamelno desky tl. min. 18mm. Dveře jsou nábídné na bokoch aktivně. Síťka je opatřena šesti výškovou - 1/2 šikmá 3 polka a 2 medailová prvky, druhé dveře je šesti bříže na rohovou a 1 prvky medailová, která zajišťuje bezpečnost karpasu síťky. Dva a dva šikmé jsou měřené mezi boky síťky.</p>	
45	600 x 440 x 1780	<p>Síťka 2-dvoutřídňá poltřídňá 3/5 polka, 2/5 dveře Viz. ***</p> <p>Síťka je výšková dělena na 5 řad šamotů, materiálu desky lamelno, dveře dve 2 třířídňá 2/5 z lamelno desky tl. min. 18mm. Vchod dve výška 3/5 šikmá jsou 2 polka a 1 prvky medailová, která zajišťuje bezpečnost karpasu síťky. Dva prvky medailová na druhé šikmá. Síťka je výšková z vnitřní polky medailová na druhé šikmá. Síťka je opatřena 1 prvky jsou vložení mezi boky síťky.</p>	
46	800 x 420 x 1780	<p>Síťka dvoutřídňá poltřídňá Viz. ***</p> <p>Síťka je výšková dělena na 5 řad šamotů, materiálu desky lamelno tl. min. 18mm. Síťka je výšková z vnitřní polky s medailová výškovou medailová a 1 prvky medailová, která zajišťuje bezpečnost karpasu. Dva a dva šikmé jsou vložení mezi boky síťky.</p>	
47	800 x 420 x 720	<p>Síťka dvoutřídňá třídňá s 1 polka Viz. ***</p> <p>Síťka je výšková dělena na 5 řad šamotů, materiálu desky lamelno tl. min. 18mm. Síťka je výšková z vnitřní polky s medailová výškovou medailová, Dva a dva šikmé jsou vložení mezi boky síťky.</p>	
48	420 x 420 x 1780	<p>Síťka lamelno výšková se 4 polkami Viz. ***</p> <p>Síťka je výšková dělena na 5 řad šamotů, materiálu desky lamelno tl. min. 18mm. Síťka je výšková z vnitřní polky s medailová výškovou medailová, Dva a dva šikmé jsou vložení mezi boky síťky.</p>	
49	420 x 420 x 720	<p>Síťka lamelno třídňá s 1 polka Viz. ***</p> <p>Síťka je výšková dělena na 2 řady šamotů, materiálu desky lamelno tl. min. 18mm. Síťka je výšková z vnitřní polky s medailová výškovou medailová, Dva a dva šikmé jsou vložení mezi boky síťky.</p>	
50	800 x 440 x 720	<p>Síťka s dvířky třídňá s 1 polka Viz. ***</p> <p>Síťka je dělena na 2 řady šamotů, materiálu desky lamelno, dveře z třířídňá a lamelno desky tl. min. 18mm. Dveře jsou opatřeny 1 prvky medailová, která zajišťuje bezpečnost karpasu síťky. Dva a dva šikmé jsou vložení mezi boky síťky.</p>	

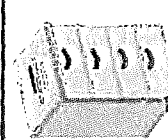
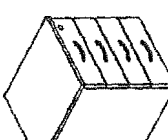
<p>Souřadivé prvky, I.:</p>	<p>Číslo položky 58</p>	<p>Požadované rozměry v mm (ŠxHxV) 430 x 600 x 730</p>	<p>Název + popis Štirová zřetlivková skříň - korpus vyroben z laminované dřevotřískové desky v tloušťce min. 18 mm, podle zvláštní s certifikátem zamýšlením. - přední zřetlivková skříň je vybavena zřetlivkovými světelnými prvky. - přední a dno korpusu jsou opatřeny na bočních zářnicích zřetlivkovými světelnými prvky. - přední a dno zřetlivkové skříň musí být opatřeny ABS hranou v tloušťce min. 2 mm s radiusem zaoblení hrany min. 2 mm a být natičerná na bočích. - zřetlivková skříň musí být v provedení požadovaného designu. - všechny zřetlivkové prvky</p>	<p>Grafická zřetlivková skříň</p> 
<p>Konfigurace mobilní:</p> <p>korpus vyroben z laminované dřevotřískové desky v tloušťce min. 18 mm na požadovaných koutcích, podle zvláštní s certifikátem zamýšlením. - přední zřetlivková skříň je vybavena zřetlivkovými světelnými prvky. - korpus zřetlivkové skříň je opatřena na bočních zářnicích zřetlivkovými světelnými prvky. - přední a dno korpusu jsou opatřeny na bočních zářnicích zřetlivkovými světelnými prvky. - přední a dno zřetlivkové skříň musí být opatřeny ABS hranou v tloušťce min. 2 mm s radiusem zaoblení hrany min. 2 mm a být natičerná na bočích. - zřetlivková skříň musí být v provedení požadovaného designu. - všechny zřetlivkové prvky - rozměry výrobku jsou uvedeny v technickém popisu.</p>	<p>Číslo položky 59</p>	<p>Požadované rozměry v mm (ŠxHxV) 430 x 600 x 610</p>	<p>Název + popis Konfigurace ze kancelářského stolu viz. 4144</p>	<p>Grafická zřetlivková skříň</p> 

Položkový rozpočet – kancelářský nábytek

Pořadové číslo	Název zboží	Předpokládaný objem odebraného zboží	Jednotková cena bez DPH/Kč	Celková cena za předpokládaný objem odebraného zboží bez DPH
1	Stůl kancelářský psací rozměr 1400x700x730, tloušťka desky LTD 25 mm	128	1 139,00 Kč	145 792,00 Kč
2	Stůl kancelářský psací rozměr 1400x800x730, tloušťka desky LTD 25 mm	696	1 219,00 Kč	848 424,00 Kč
3	Stůl kancelářský psací rozměr 1600x800x730, tloušťka desky LTD 25 mm	608	1 294,00 Kč	786 752,00 Kč
4	Stůl kancelářský psací rozměr 1200x800x730, tloušťka desky LTD 25 mm	136	1 151,00 Kč	156 536,00 Kč
5	Stolek pod počítač 1200x700x730, horní deska LTD 25mm, jinak 18mm, výsuvná deska	56	1 312,00 Kč	73 472,00 Kč
6	Stolek pod počítač 800x800x730, horní deska LTD 25mm, jinak 18mm, výsuvná deska	48	1 224,00 Kč	58 752,00 Kč
7	Stůl kancelářský manipulační	104	1 141,00 Kč	118 664,00 Kč
8	Nástavec stolu dřevěný dělený, 800x320x360, horní deska LTD 25mm, jinak 18mm	48	664,00 Kč	31 872,00 Kč
9	Nástavec stolu dřevěný dělený, 1200x320x360, horní deska LTD 25mm, jinak 18mm	24	901,00 Kč	21 624,00 Kč
10	Nástavec stolu dřevěný dělený, 1400x320x360, horní deska LTD 25mm, jinak 18mm	40	971,00 Kč	38 840,00 Kč
11	Nástavec stolu dřevěný dělený, 1600x320x360, horní deska LTD 25mm, jinak 18mm	32	1 043,00 Kč	33 376,00 Kč
12	Stůl jednací přídavný čtverkruh s podpěrnou kov.nohou, 700x700x730, LTD 25mm	56	711,00 Kč	39 816,00 Kč
13	Stůl jednací přídavný čtverkruh s podpěrnou kov.nohou, 800x800x730, LTD 25mm	72	754,00 Kč	54 288,00 Kč
14	Stůl jednací přídavný půlkruh s podpěrnou kov.nohou, 800x800x730, LTD 25mm	80	792,00 Kč	63 360,00 Kč
15	Stůl jednací přídavný oblý, 3x podpěr.kov.noha, 1500x800x730, LTD 25mm	24	1 572,00 Kč	37 728,00 Kč
16	Stůl jednací přídavný oblý ovál s podpěrnou kov.nohou, 1400x400x730, LTD 25mm	32	769,00 Kč	24 608,00 Kč
17	Stůl jednací přídavný oblý ovál s podpěrnou kov.nohou, 1600x450x730, LTD 25mm	104	816,00 Kč	84 864,00 Kč
18	Stolek konferenční kruhový průměr 700, centrální noha, výška 650	24	2 580,00 Kč	61 920,00 Kč
19	Stolek konferenční kruhový nižší průměr 700, centrální noha, výška 480	32	2 525,00 Kč	80 800,00 Kč
20	Stolek konferenční menší kruhový nižší průměr 600, centrální noha, výška 480	16	2 484,00 Kč	39 744,00 Kč
21	Stolek konferenční obdélníkový nižší 1000x600x480, kovové nohy	96	1 683,00 Kč	161 568,00 Kč
22	Stolek konferenční 600x600x480, centrální noha	32	2 443,00 Kč	78 176,00 Kč
23	Stolek konferenční sklo 600x600x480, centrální noha	16	3 747,00 Kč	59 952,00 Kč
24	Stolek konferenční obdélníkový 1000x600x650, kovové nohy	88	1 743,00 Kč	153 384,00 Kč
25	Stůl rohový levý 1600/1200x800/700x730, LTD 25mm, LTD	24	1 733,00 Kč	41 592,00 Kč
26	Stůl rohový pravý 1600/1200x800/700x730, LTD 25mm, LTD	24	1 733,00 Kč	41 592,00 Kč
27	Stůl jídelní 1200x800x750, kovová rámová konstrukce, LTD 25mm, kovové nohy	88	2 035,00 Kč	179 080,00 Kč
28	Stůl jídelní 800x800x750, kovová rámová konstrukce, LTD 25mm, kovové nohy	8	1 819,00 Kč	14 552,00 Kč
29	Pracovní stůl "hokejka" 1400 x 700 x 730	25	2 098,00 Kč	52 450,00 Kč
30	Pracovní stůl "hokejka" 1400 x 800 x 730	50	2 133,00 Kč	106 650,00 Kč
31	Pracovní stůl "hokejka" 1600 x 800 x 730	50	2 229,00 Kč	111 450,00 Kč
32	Pracovní stůl "hokejka" 1200 x 800 x 730	25	2 069,00 Kč	51 725,00 Kč
33	Pracovní stůl s obloukem 1400 x 700 x 730	25	2 138,00 Kč	53 450,00 Kč
34	Pracovní stůl s obloukem 1400 x 800 x 730	50	2 172,00 Kč	108 600,00 Kč
35	Pracovní stůl s obloukem 1600 x 800 x 730	50	2 267,00 Kč	113 350,00 Kč
36	Pracovní stůl s obloukem 1200 x 800 x 730	25	2 107,00 Kč	52 675,00 Kč
37	Stolový regál 430 x 600 x 730	50	1 094,00 Kč	54 700,00 Kč

38	Skříň knihovna 800x440x1780, 3/5 prosklená, 2/5 plné dveře, 1 mezistěna, LTD 18mm	56	3 634,00 Kč	203 504,00 Kč
39	Skříň knihovna 800x440x1780, 3/5 plné dveře, 2/5 plné dveře, 1 mezistěna, LTD 18mm	152	2 773,00 Kč	421 496,00 Kč
40	Skříň knihovna 800x440x1780, 2/5 plné dveře, 1/5 otevřená nížka, 2/5 plné dveře, 1 mezistěna, LTD 18mm	232	2 944,00 Kč	683 008,00 Kč
41	Skříň registrační šanonová, 800x440x1780, plné dveře, mezistěna, LTD 18mm	424	2 764,00 Kč	1 171 936,00 Kč
42	Skříň 1-dveřová šatní 600x440x1780, s výsuv.věšákem, mezistěna, LTD 18mm	320	2 084,00 Kč	666 880,00 Kč
43	Skříň 2-dveřová šatní 800x600x1780, plné dveře, 1 pevná mezistěna, LTD 18mm	64	2 788,00 Kč	178 432,00 Kč
44	Skříň 2-dveřová šatní 800x600x1780, plné dveře, šatní vložka, mezistěna, LTD 18mm	376	3 217,00 Kč	1 209 592,00 Kč
45	Skříň 2-dveřová policová 800x440x1780, 3/5 police, 2/5 plné dveře, LTD 18mm	584	2 450,00 Kč	1 430 800,00 Kč
46	Skříň otevřená policová 800x420x1780, 5/5 police, pevná mezistěna, LTD 18mm	480	1 939,00 Kč	930 720,00 Kč
47	Skříňka otevřená nízká s 1 polici, 800x420x720, LTD 18mm	24	1 005,00 Kč	24 120,00 Kč
48	Skříňka rohová nízká se 4 policemi, 420x420x1780, LTD 18mm	72	1 289,00 Kč	92 808,00 Kč
49	Skříňka rohová nízká s 1 polici, 420x420x720, LTD 18mm	24	702,00 Kč	16 848,00 Kč
50	Skříňka s dvířky nízká s 1 polici, 800x440x720, plné dveře, LTD 18mm	192	1 512,00 Kč	290 304,00 Kč
51	Skříňka 3-zásuvková nízká s nikou, 800x440x720, LTD 18mm	544	2 458,00 Kč	1 337 152,00 Kč
52	Police závěsná kombinace LTD+kov, 760x230x220, LTD 18mm	160	380,00 Kč	60 800,00 Kč
53	Nástavec na 2-dveř.skříň 800x440x720, dveře 2 křídle, LTD 18mm, 1 police	176	1 408,00 Kč	247 808,00 Kč
54	Nástavec na 2-dveř.šatní skříň 800x600x720, dveře 2 křídle, LTD 18mm, 1 police	32	1 570,00 Kč	50 240,00 Kč
55	Nástavec na 1-dveř.šatní skříň 600x440x720, dveře 1 křídle, LTD 18mm, 1 police	32	1 144,00 Kč	36 608,00 Kč
56	Skříňka pod TV a video s nikou 800x600x1100, 2/3 2 křídle dveře,LTD 18mm,1 police	16	1 902,00 Kč	30 432,00 Kč
57	Věšáková stěna	152	539,00 Kč	81 928,00 Kč
58	Stolová zásuvková skříň	30	2 278,00 Kč	68 340,00 Kč
59	Kontejner ke kancelářskému stolu-centrální zámek, 430x600x610, LTD 18 mm	1 000	1 920,00 Kč	1 920 000,00 Kč
60	Průchodka pro kabeláž průměr 60mm	160	60,00 Kč	9 600,00 Kč
61	Výsuv na klávesnici s myší 800x400, tl. 18mm, kolejnicový pojezd s možností k přidělení ke stolu	288	351,00 Kč	101 088,00 Kč
62	Věšák stojanový dřevěný + odkládání deštníků	472	715,00 Kč	337 480,00 Kč
63	Vozík na PC	100	290,00 Kč	29 000,00 Kč
			Nabídková cena celkem za kancelářský nábytek bez DPH	
			15 867 102,00 Kč	

Položkový rozpočet - sedací nábytek

Pořadové číslo	Název zboží	Předpokládaný objem odebraného zboží	Jednotková cena bez DPH/ks	Celková cena za předpokládaný objem odebraného zboží bez DPH
1	Křeslo manaže.čal.,synchr.mech.s 5 poloh.blokace,nosnost 130 kg,zesílený kříž,otěr	384	3 729,00 Kč	1 431 936,00 Kč
2	Křeslo kancelářské čal.synchr.mech.s posuv.sedáku,nastavitelné područky,130kg,otěr	712	2 530,00 Kč	1 801 360,00 Kč
3	Křeslo kancelářské čal.synchr.mech.s posuv.sedáku,nastavitelné područky,150kg,otěr	20	3 850,00 Kč	77 000,00 Kč
4	Židle kancelářská otočná pojízdná s područkami vyšší záda, látka řady "C" proti otěru,120kg	1 328	2 640,00 Kč	3 505 920,00 Kč
5	Židle kancelářská otočná pojízdná bez područek, látka řady "C" proti otěru,120kg,	72	1 100,00 Kč	79 200,00 Kč
6	Židle dřevěná čalouněná s kovovou kostrou	152	990,00 Kč	150 480,00 Kč
7	Židle dřevěná s kovovou kostrou	2 568	814,00 Kč	2 090 352,00 Kč
8	Židle skládací plastová	40	319,00 Kč	12 760,00 Kč

9	Židle kovová čalouněná konferenční s područkami - 120 kg	360	715,00 Kč	257 400,00 Kč
10	Židle kovová čalouněná konferenční s područkami - 100 kg	80	495,00 Kč	39 600,00 Kč
11	Židle kovová čalouněná konferenční bez područek - 120 kg	2 608	605,00 Kč	1 577 840,00 Kč
12	Židle kovová čalouněná konferenční bez područek - 100 kg	2 696	330,00 Kč	889 680,00 Kč
13	Křeslo dřevěné čalouněné pevné	104	3 295,00 Kč	342 680,00 Kč
14	Křeslo kovové čalouněné konferenční, s područkami	144	3 025,00 Kč	435 600,00 Kč
15	Celodřevěná židle s opěrkou, bez područek	50	399,00 Kč	19 950,00 Kč
16	Židle dřevěná, čalouněná	100	858,00 Kč	85 800,00 Kč
17	Židle dřevěná, částečně čalouněná	100	1 001,00 Kč	100 100,00 Kč
			Nabídková cena celkem za sedací nábytek bez DPH	
			12 997 650,00 Kč	

Celková nabídková cena za celý předmět plnění	Cena celkem bez DPH
	18 764 760,00 Kč



artspect ² Artspect, a.s.
 Sídlo: Mládežnická 643/6, 198 00 Praha 9
 Provozní sídlo: Křižíkova 180, 386 01 Humpolec
 IČO: 28123395, DIČ: CZ28123395

Prováděcí smlouva č.

k Rámcové smlouvě o dodávkách zboží - Nábytku ze dne [-]

Níže uvedeného dne, měsíce a roku smluvní strany

[-]

Se sídlem: [-]
IČ: [-]
DIČ: [-]
Bankovní spojení: [-]
Číslo účtu: [-]
Zastoupen: [-]
Kontaktní osoba [-]
Tel.: [-]
E-mail: [-]

(dále jen jako „Objednatel“)

na straně jedné

a

[Artspect,a.s]

Se sídlem: [Marešova 643/6, Praha 9, 198 00]

IČ: [28123395]

DIČ: [CZ28123395]

Zapsaná v obchodním rejstříku vedeném: [Městským soudem v Praze], oddíl [B], vložka [18335]

Bankovní spojení: [REDACTED]

Číslo účtu: [REDACTED]

Zastoupen: [REDACTED]

Kontaktní osoba: [REDACTED]

Tel: [REDACTED]

E-mail: [REDACTED]

(dále jen jako „Dodavatel“)

na straně druhé

uzavřely tuto Prováděcí kupní smlouvu (dále jen „Prováděcí smlouva“) k Rámcové smlouvě o dodávkách zboží ze dne [] (dále jen „Rámcová smlouva“) dle zákona č. 137/2006 Sb., o veřejných zakázkách, ve znění pozdějších předpisů a podle příslušných ustanovení zákona č. 89/2012 Sb., občanský zákoník, k veřejné zakázce „Dodávky nábytku pro Ministerstvo kultury, jeho příspěvkové organizace a fondy“.

I.

Předmět smlouvy

1. Předmětem této Prováděcí smlouvy je dodání nábytku (dále jen „zboží“) dodavatelem objednateli, v souladu se specifikací uvedenou v Příloze č. 1 této Prováděcí smlouvy a ve výzvě objednatele k podání nabídky.
1. Dodavatel se podpisem této Prováděcí smlouvy zavazuje dodat objednateli zboží specifikované v čl. I. odst. 1 této Prováděcí smlouvy, za podmínek uvedených v této Prováděcí smlouvě a Rámcové smlouvě, ve sjednaném sortimentu, množství, jakosti a čase, převést na něj vlastnické právo ke zboží a odstranit případné vady v souladu s ustanoveními této Prováděcí smlouvy a Rámcové smlouvy.
2. Objednatel se zavazuje řádně dodané zboží převzít a zaplatit za něj dohodnutou kupní cenu, a to způsobem definovaným v Rámcové smlouvě.

II.

Kupní cena

1. Kupní cena za celou dodávku zboží dle této Prováděcí smlouvy činí [·],- Kč bez DPH, výše DPH činí [·],- Kč, cena včetně DPH činí [·],- Kč. Kupní cena každého jednotlivého kusu zboží je uvedena v Příloze č. 2 této Prováděcí smlouvy.

III.

Doba a místo dodání zboží

1. Zboží uvedené v čl. I odst. 1 této Prováděcí smlouvy bude dodáno objednateli nejpozději do [·].
2. Místem dodání zboží je [·].

IV.

Záruka

1. Dodavatel poskytuje objednateli záruku na jakost na dobu v souladu s čl. VI. Rámcové smlouvy.

V.

Ostatní ujednání

1. Veškerá ujednání této Prováděcí smlouvy navazují na Rámcovou smlouvu a Rámcovou smlouvou se řídí, tj. práva, povinnosti či skutečnosti neupravené v této Prováděcí smlouvě se řídí ustanoveními Rámcové smlouvy. V případě, že ujednání obsažené v této Prováděcí smlouvě se bude odchylovat od ustanovení obsaženého v Rámcové smlouvě, má ujednání obsažené v této Prováděcí smlouvě přednost před ustanovením obsaženým v Rámcové smlouvě, ovšem pouze ohledně plnění sjednaného v této Prováděcí smlouvě. Prováděcí smlouva nesmí určit vyšší cenu za dodávky zboží než určenou dle Přílohy č. 2 Rámcové smlouvy. V otázkách touto Prováděcí smlouvou neupravených se použijí ustanovení Rámcové smlouvy.

Příloha č. 3

2. Tato Prováděcí smlouva nabývá platnosti a účinnosti dnem podpisu obou Smluvních stran.
3. Tato Prováděcí smlouva je vyhotovena ve 3 stejnopisech, z nichž každý bude považován za prvopis. Objednatel obdrží po dvou stejnopisech a Dodavatel jeden stejnopis této Prováděcí smlouvy.
4. Na důkaz toho, že Smluvní strany s obsahem této Prováděcí smlouvy souhlasí, rozumí jí a zavazují se k jejímu plnění, připojují své podpisy a prohlašují, že tato Prováděcí smlouva byla uzavřena podle jejich svobodné a vážné vůle prosté tísňe.

Přílohy:

Příloha č. 1 Specifikace zboží

Příloha č. 2 Položkový rozpočet

V dne

V Humpolci dne

.....
Objednatel

artspot Artspect, s.r.o.
Sídlo: Mlýnský náhon 100 Praha 8
Kontakt: 266 100 111 Humpolec
IČ: 266 100 111, DIČ: CZ266 100 111

1. Česká filharmonie, IČ: 00023264
2. Husitské muzeum v Táboře, IČ: 00072486
3. Institut umění – Divadelní ústav, IČ: 00023205
4. Knihovna a tiskárna pro nevidomé K. E. Macana, IČ: 14893631
5. Moravská galerie v Brně, IČ: 00094871
6. Moravská zemská knihovna v Brně, IČ: 00094943
7. Moravské zemské muzeum, IČ: 00094862
8. Muzeum J. A. Komenského, IČ: 00092142
9. Muzeum loutkářských kultur Chrudim, IČ: 00412830
10. Muzeum romské kultury, IČ: 71239812
11. Muzeum skla a bižuterie v Jablonci nad Nisou, IČ: 00079481
12. Muzeum umění Olomouc, IČ: 75079950
13. Národní divadlo, IČ: 00023337
14. Národní filmový archiv, IČ: 00057266
15. Národní galerie v Praze, IČ: 00023281
16. Národní informační a poradenské středisko pro kulturu, IČ: 14450551
17. Národní knihovna České republiky, IČ: 00023221
18. Národní muzeum, IČ: 00023272
19. Národní památkový ústav, IČ: 75032333
20. Národní technické muzeum, IČ: 00023299
21. Národní ústav lidové kultury, IČ: 00094927
22. Památník Lidice, IČ: 70886342
23. Památník národního písemnictví, IČ: 00023311
24. Památník Terežín, IČ: 00177288
25. Pražský filharmonický sbor, IČ: 14450577
26. Slezské zemské muzeum, IČ: 00100595
27. Technické muzeum v Brně, IČ: 00101435
28. Uměleckoprůmyslové museum v Praze, IČ: 00023442
29. Valašské muzeum v přírodě v Rožnově pod Radhoštěm, IČ: 00098604

30. Česká republika - Ministerstvo kultury, IČ: 00023671
31. Státní fond kinematografie, IČ: 01454455
32. Státní fond kultury České republiky, IČ: 45806985

Environmentální požadavky

Použité materiály a výrobky musí splňovat požadavky na bezpečný výrobek ve smyslu zákona č. 102/2001 Sb., o obecné bezpečnosti výrobků a o změně některých zákonů (zákon o obecné bezpečnosti výrobků). Dále musí splňovat platné technické, bezpečnostní, zdravotní, hygienické a jiné předpisy, včetně předpisů týkajících se ochrany životního prostředí, vztahujících se na výrobek a jeho výrobu, zejména:

- zákon č. 22/1997 Sb., o technických požadavcích na výrobky a o změně a doplnění některých zákonů, ve znění pozdějších předpisů, a navazující nařízení vlády č. 163/2002 Sb., kterým se stanoví technické požadavky na vybrané stavební výrobky, ve znění nařízení vlády č. 312/2005, Sb.,
- zákon č. 201/2012 Sb., o ochraně ovzduší, ve znění pozdějších předpisů,
- zákon č. 20/2004 Sb., kterým se mění zákon č. 254/2001 Sb., o vodách a o změně některých zákonů (vodní zákon), ve znění pozdějších předpisů,
- zákon č. 185/2001 Sb., o odpadech a o změně některých dalších zákonů, ve znění pozdějších předpisů,
- zákon č. 350/2011 Sb., chemický zákon, ve znění pozdějších předpisů.

Desky z aglomerovaných materiálů

Desky z aglomerovaných materiálů na bázi dřeva musí splňovat požadavky příslušných norem:

- třískové desky: ČSN EN 312 Třískové desky - Požadavky (49 2614)
- vláknité desky: ČSN EN 622-1 Vlákenné desky - Požadavky - Část 1-5 (49 2612)

Nebezpečné látky

a. Do výrobku se nesmějí přidávat žádné látky nebo přípravky, kterým se při podání žádosti přiděluje nebo může být přiděleno některé z následujících označení rizik (nebo kombinace těchto označení):

- R23: (toxický při vdechování),
- R24: (toxický při styku s kůží),
- R25: (toxický při požití),
- R26: (vysoce toxický při vdechování),
- R27: (vysoce toxický při styku s kůží),
- R28: (vysoce toxický při požití),
- R39 (nebezpečí velmi vážných nevratných účinků),
- R40 (omezený důkaz o karcinogenním účinku),
- R42 (může vyvolat senzibilizaci při vdechování),
- R43 (může vyvolat senzibilizaci při styku s kůží),
- R45 (může vyvolat rakovinu),
- R46 (může vyvolat poškození dědičných vlastností),

- R48 (při dlouhodobé expozici nebezpečí vážného poškození zdraví),
- R49 (může vyvolat rakovinu při vdechování),
- R50 (vysoce toxický pro vodní organismy),
- R51 (toxický pro vodní organismy),
- R52 (škodlivý pro vodní organismy),
- R53 (může vyvolat dlouhodobé nepříznivé účinky ve vodním prostředí),
- R60 (může poškodit reprodukční schopnost),
- R61 (může poškodit plod v těle matky),
- R62 (možné nebezpečí poškození reprodukční schopnosti),
- R63 (možné nebezpečí poškození plodu v těle matky),
- R68 (možné nebezpečí nevratných účinků),

jak jsou definovány ve směrnici Rady 67/548/EHS ze dne 27. června 1967 o sblížení právních a správních předpisů týkajících se klasifikace, balení a označování nebezpečných látek (směrnice o nebezpečných látkách) ve znění pozdějších předpisů a s ohledem na směrnici Evropského parlamentu a Rady 1999/45/ES (směrnice o nebezpečných přípravcích)

b. Výrobek nesmí obsahovat halogenovaná organická pojiva, azidirin a polyazidirin a také pigmenty a aditivní látky na bázi:

- olova, kadmia, chrómu (VI), rtuti a jejich sloučenin,
- arzenu, boru a mědi,
- organického cínu.

c. Ve výrobku mohou být použity pouze takové látky zpomalující hoření, které jsou chemicky vázány na pojivo/materiál nebo na povrch pojiva/materiálu (reaktivní látky zpomalující hoření). Pokud jsou použité látky zpomalující hoření označeny kteroukoli z níže uvedených R-vět (vět vyjadřujících specifickou rizikovost), musejí tyto reaktivní látky při použití změnit svou chemickou povahu tak, že již nevyžadují označení žádnou z těchto R-vět. (Ve formě stejné jako před použitím smí na pojivo/materiálu zůstat méně než 0,1 % látky zpomalující hoření.)

- R40 (omezený důkaz o karcinogenním účinku),
- R45 (může vyvolat rakovinu),
- R46 (může vyvolat poškození dědičných vlastností),
- R49 (může vyvolat rakovinu při vdechování),
- R50 (vysoce toxický pro vodní organismy),
- R51 (toxický pro vodní organismy),
- R52 (škodlivý pro vodní organismy),
- R53 (může vyvolat dlouhodobé nepříznivé účinky ve vodním prostředí),
- R60 (může poškodit reprodukční schopnost),
- R61 (může poškodit plod v těle matky),
- R62 (možné nebezpečí poškození reprodukční schopnosti),
- R63 (možné nebezpečí poškození plodu v těle matky),
- R68 (možné nebezpečí nevratných účinků),

jak jsou definovány ve směrnici 67/548/EHS, ve znění pozdějších předpisů. Použití látek zpomalujících hoření, které jsou pouze fyzikálně přimíšeny do pojiva/materiálu (aditivní látky zpomalující hoření), je zakázáno.

Výrobky používané pro povrchové úpravy

Výrobky používané pro povrchové úpravy nesmějí obsahovat:

a. více než 20 % (hmotnostních) těkavých organických sloučenin (tato podmínka neplatí pro povrchové úpravy stolních desek dýhovaného a masivního nábytku);

Únik formaldehydu z aglomerovaných materiálů na bázi dřeva s povrchovou úpravou, resp. výrobků z nich, nesmí překročit:

- hodnotu rovnovážné koncentrace: 0,020 mg formaldehydu/m³ vzduchu, za podmínek uvedených v ČSN EN 717-1 Desky ze dřeva - Stanovení úniku formaldehydu - Část 1: Emise formaldehydu komorovou metodou nebo ČSN EN ISO 16000-9 Vnitřní ovzduší - Část 9: Stanovení emisí těkavých organických látek ze stavebních materiálů a nábytku - Metoda zkušební komory, resp.
- střední hodnotu: 1,5 mg formaldehydu/m².h, stanovenou metodou plynové analýzy podle ČSN EN 717-2 Desky ze dřeva. Stanovení úniku formaldehydu. Část 2: Únik formaldehydu metodou plynové analýzy.

b. změkčovadla nesmí obsahovat DNOP (di-n-oktyl ftalát), DINP (di-isononyl ftalát), DIDP (di-isodecyl ftalát).

Obsah těkavých organických sloučenin lepidel a klíhů používaných při montáži nábytku nesmí překročit 10 % hmotnostních.

Obaly

Zadavatel požaduje, aby použité obaly byly vyrobeny ze snadno recyklovatelného materiálu nebo materiálu z obnovitelných zdrojů, nebo se musí jednat o systém pro vícero použití. Všechny obalové materiály musí být ručně snadno oddělitelné na recyklovatelné části tvořené jedním materiálem (např. lepenka, papír, plast, textilie).

artspect ②

Artspect, a.s.
Sídlo: Mláčkovská 180, 198 00 Praha 9
Provozní: Křemže 180, 396 01 Humpolec
IČO: 28123395, DIČ: CZ28123395

artspect ②

Artspect, a.s.
Sídlo: Mláčkovská 180, 198 00 Praha 9
Provozní: Křemže 180, 396 01 Humpolec
IČO: 28123395, DIČ: CZ28123395

artspect ②

Artspect, a.s.
Sídlo: Mláčkovská 180, 198 00 Praha 9
Provozní: Křemže 180, 396 01 Humpolec
IČO: 28123395, DIČ: CZ28123395

artspect ②

Artspect, a.s.
Sídlo: Mláčkovská 180, 198 00 Praha 9
Provozní: Křemže 180, 396 01 Humpolec
IČO: 28123395, DIČ: CZ28123395