



KUPNÍ SMLOUVA

č. KRPE-100941/ČJ-2023-1700VZ

uzavřená dle § 2079 a následujících zákona č. 89/2012 Sb., Občanský zákoník, v platném znění
(dále také „smlouva“)



I. SMLUVNÍ STRANY

1. Kupující:

název: Česká republika - Krajské ředitelství policie Pardubického kraje
sídlo: Na Spravedlnosti 2516, 530 48 Pardubice
zastoupený: Renata Kaňková, náměstek ředitele pro ekonomiku
IČ: 720 50 250
DIČ: CZ72050250
bankovní spojení: ČNB
číslo účtu: 11234881/0710
kontaktní osoba: 
tel., e-mail: 

(dále jen „kupující“)

2. Prodávající:

název: ADD distribution s.r.o.
sídlo: Vančurovo nám. 309/11, 500 02 Hradec Králové
zastoupený: Roman Milý
IČ: 259 39 408
DIČ: CZ25939408
bankovní spojení: Komerční banka, a.s.
číslo účtu: 27-2018410277/0100
kontaktní osoba: 
tel., e-mail: 

zapsán v obchodním rejstříku, vedeném Krajským soudem v Hradci Králové oddíl C, vložka 16199

(dále jen „prodávající“)

uzavírají tuto smlouvu, kterou se prodávající zavazuje k dodání zboží, specifikovaného v článku II. této smlouvy, do místa plnění podle čl. III. této smlouvy a kupující se zavazuje k převzetí zboží a zaplacení kupní ceny v souladu s čl. IV. této smlouvy a to za podmínek ve smlouvě uvedených.

II. PŘEDMĚT PLNĚNÍ SMLOUVY

1. Předmětem plnění této Kupní smlouvy k veřejné zakázce s názvem „Dodávka kamer a příslušenství“ je závazek prodávajícího za podmínek uvedených v této smlouvě a Zadávací dokumentace č. KRPE-100941-5/ČJ-2023-1700VZ odevzdat kupujícímu věc, která je předmětem koupě, a to ve specifikaci, množství, jakosti provedení a ceně stanovené touto smlouvou (dále také „zboží“), včetně obalu a dopravy zboží do místa dodání a závazek kupujícího toto zboží převzít a zaplatit prodávajícímu kupní cenu.
2. Předmětem plnění smlouvy je dodávka **Dodávka kamer a příslušenství** (venkovní IP kamery, vnitřní kamery, PoE injektory pro napájení z 230V, speciální kamery, paměťové MicroSDXD karty). Konkrétní specifikace zboží a jeho požadované množství jsou uvedeny v Příloze č. 1 Kupní smlouvy č. KRPE-100941/ČJ-2023-1700VZ – Specifikace a rozpis cen zboží.
3. Zboží musí být nové, v odpovídající kvalitě a plně funkční.
4. Zboží musí být určeno pro český trh, tedy musí být z aktuální a oficiální distribuce pro Českou republiku a se servisní sítí na území České republiky.

III. DOBA, MÍSTO A PODMÍNKY PLNĚNÍ

1. Prodávající je povinen dodat zboží nejpozději **do 15. prosince 2023**.
2. Místo plnění a místo dodání: **Krajské ředitelství policie Pardubického kraje
Na Spravedlnosti 2516
530 48 Pardubice.**
3. Náklady spojené s odevzdáním zboží v místě dodání nese prodávající.
4. Dodavatel opatří zboží pro přepravu takovým způsobem, který je pro dodávané zboží v obchodním styku obvyklý, aby nedošlo k jeho poškození.
5. Předání a převzetí předmětu plnění bude prokázáno datovaným dodacím listem se specifikací dodávky, podepsaným zástupci obou smluvních stran a potvrzujícím řádnou realizaci předmětu plnění. Dodací list bude přílohou faktury.
6. Spolu s dodacím listem prodávající předá kupujícímu všechny doklady, které se k předmětu plnění vztahují a které jsou potřebné k jeho převzetí a užívání věci.

IV. KUPNÍ CENA

1. Cena za předmět plnění je stanovena na základě nabídkové ceny, kterou prodávající předložil ve své nabídce na předmětnou veřejnou zakázku.
2. Celková cena za celý předmět plnění činí:

cena bez DPH	324 837,00 Kč
DPH sazba 21 %	68 215,77 Kč
cena včetně DPH	393 052,77 Kč

3. Kupní cena zahrnuje veškeré náklady na realizaci dodávky zboží včetně nákladů na dopravu zboží do místa dodání a musí být v souladu s cenami v Příloze č. 1 Kupní smlouvy č. KRPE-100941/ČJ-2023-1700VZ – Specifikace a rozpis cen zboží.
4. Kupní cena uvedená v tomto článku v odst. 2. a jednotkové ceny uvedené v Příloze č. 1 Kupní smlouvy č. KRPE-100941/ČJ-2023-1700VZ – Specifikace a rozpis cen zboží jsou cenami nejvýše přípustnými a konečnými.
5. Prodávající se seznámil se všemi okolnostmi a podmínkami, které mohou mít jakýkoliv vliv na cenu předmětu plnění mimo okolností, které nebyly předvídatelné v době uzavření této smlouvy.
6. V případě změny daňových předpisů, které mají vliv na celkovou cenu předmětu plnění, budou dodávky prováděné od účinnosti změny daňových předpisů vyčísleny se změněnou sazbou.
7. Obě smluvní strany se zavazují, že na případné změny daňových předpisů budou reagovat dodatkem smlouvy v souladu s čl. XII. odst. 1 této smlouvy.

V. VŠEOBECNÉ DODACÍ PODMÍNKY

1. Kupující nabývá vlastnického práva ke zboží okamžikem zaplacení sjednané kupní ceny.
2. Nebezpečí škody na věci přechází na kupujícího převzetím zboží od prodávajícího.
3. Zboží dodané řádně a včas v souladu s touto smlouvou je kupující povinen převzít a převzetí prodávajícímu potvrdit.

VI. PLATEBNÍ PODMÍNKY

1. Právo fakturovat vzniká prodávajícímu po řádném dodání zboží. Faktura bude vystavena do 14 dnů po realizaci dodávky nebo může být doručena současně s dodáním zboží.
2. Vystavenou fakturu prodávající doručí na adresu sídla kupujícího:

Krajské ředitelství policie Pardubického kraje
Na Spravedlnosti 2516
530 48 Pardubice.

3. Účetní doklad (faktura) musí obsahovat náležitosti daňového dokladu dle platných právních norem. Účetní daňový doklad musí obsahovat zejména tyto náležitosti:
 - název veřejné zakázky: „Dodávka kamer a příslušenství“;
 - číslo Kupní smlouvy: KRPE-100941/ČJ-2023-1700VZ;
 - označení povinné a oprávněné osoby, adresu, sídlo, DIČ;
 - den odeslání a den splatnosti, den zdanitelného plnění;
 - označení peněžního ústavu a číslo účtu, na který se má platit, konstantní a variabilní symbol;
 - celkovou cenu v Kč bez DPH a s DPH, s uvedením sazby DPH a jejím vyčíslením včetně jednotkové ceny v Kč bez DPH a s DPH s uvedením sazby DPH a jejím vyčíslením;

4. Nedílnou součástí faktury bude dodací list se specifikací dodávky potvrzený zástupci obou smluvních stran, který bude potvrzovat, že zboží bylo kupujícímu předáno ve sjednaném místě, v požadovaném množství a kvalitě.
5. Splatnost faktury bude 21 kalendářních dnů ode dne jejího prokazatelného doručení kupujícímu na adresu uvedenou ve smlouvě. Kupující není v prodlení, uhradí-li fakturu do 21 kalendářních dnů po jejím doručení, i když po termínu, který je na faktuře uveden jako den splatnosti.
6. Kupující je oprávněn do data splatnosti vrátit fakturu, která neobsahuje požadované náležitosti, není doložena kopií potvrzeného dodacího listu, která obsahuje jiné cenové údaje nebo jiný druh zboží než dohodnuté ve smlouvě s tím, že doba splatnosti nové (opravené) faktury začíná znovu běžet ode dne jejího doručení kupujícímu.
7. Faktura bude uhrazena bezhotovostním převodem na účet prodávajícího a bude považována za proplacenou okamžikem odepsání fakturované částky z účtu kupujícího ve prospěch účtu prodávajícího.
8. Veškeré cenové údaje budou uváděny v Kč.
9. Zálohové platby nebudou prodávajícímu poskytovány.

VII. ZÁRUČNÍ PODMÍNKY

1. Prodávající odevzdá kupujícímu předmět plnění smlouvy v ujednaném množství, jakosti a provedení ve sjednaných dodacích termínech.
2. Budou-li po převzetí předmětu plnění na tomto zjištěny vady, má kupující právo uplatnit vůči prodávajícímu nároky v souladu s ust. § 2099 až 2117 (resp. § 2161 až 2174) zákona č. 89/2012 Sb., Občanský zákoník, v platném znění.
3. Prodávající je povinen dodat předmět plnění se zárukou za jakost v délce trvání minimálně 24 měsíců od data dodání zboží.
4. Běh záruční lhůty začíná ode dne převzetí zboží. Záruční doba neběží po dobu, po kterou kupující nemůže užívat zboží pro jeho vady, za které odpovídá prodávající.
5. Reklamaci vad během záruční lhůty uplatňuje kupující u prodávajícího písemně bez zbytečného odkladu.
6. Lhůta pro vyřízení reklamace činí 30 dnů po jejím doručení prodávajícímu.

VIII. SANKCE

1. Kupující je oprávněn účtovat prodávajícímu smluvní pokutu za nedodržení termínu splnění dodávky ve výši 0,2 % z její ceny a to za každý započatý den prodlení a to i v případě nepřevzetí zboží ze strany kupujícího z důvodů vad zboží.
2. Bude-li kupující v prodlení s úhradou faktury, je povinen zaplatit prodávajícímu úrok z prodlení ve výši 0,05 % z oprávněné fakturované částky bez DPH za každý započatý den prodlení.
3. Smluvní pokuta a úrok z prodlení jsou splatné do 30 kalendářních dní od data, kdy byla povinné straně doručena písemná výzva k jejich zaplacení oprávněnou stranou, a to na účet oprávněné strany uvedený v písemné výzvě.

4. Kupující je oprávněn uplatnit smluvní pokutu bez zřetele k tomu, zda mu porušením povinností prodávajícího vznikla škoda.
5. Zaplacením smluvní pokuty a úroku z prodlení není dotčen nárok smluvních stran na náhradu škody nebo odškodnění v plném rozsahu ani povinnost prodávajícího řádně dodat zboží.

IX. ODPOVĚDNOST ZA ŠKODY

1. Smluvní strany odpovídají za škodu způsobenou vadným plněním této smlouvy v rozsahu stanoveném českým právním řádem, zejména pak zákonem č. 89/2012 Sb., Občanský zákoník, v platném znění.
2. Prodávající prohlašuje, že převezme závazek k odpovědnosti za škody vzniklé v důsledku vady zboží v rozsahu a za podmínek dle ustanovení § 2939 a následujících zákona č. 89/2012 Sb., občanský zákoník. Bude-li se poškozený v případě škody vzniklé v důsledku vady na zboží dovolávat odpovědnosti u kupujícího za takto vzniklou škodu a náhrada škody bude kupujícím poškozenému poskytnuta, prodávající takto poskytnutou náhradu kupujícímu plně uhradí.

X. Odstoupení od smlouvy

1. Strany jsou oprávněny odstoupit od této smlouvy pro podstatné porušení smlouvy a v souladu s § 2001 a násl. zákona č. 89/2012 Sb., Občanský zákoník, v platném znění.
2. Odstoupení od smlouvy musí být provedeno písemně, s uvedením důvodu.
3. Smluvní strany pokládají za podstatné porušení smlouvy:
 - a) nedodání zboží prodávajícím ani do 15 dnů po uplynutí posledního možného termínu dodání,
 - b) neproplacení faktury kupujícím ani do 15 dnů po datu její splatnosti,
 - c) nesplnění kvantitativních a kvalitativních smluvních podmínek prodávajícím.
4. Kupující je dále oprávněn od této smlouvy odstoupit v případě, že
 - a) vůči majetku prodávajícího probíhá insolvenční řízení, v němž bylo vydáno rozhodnutí o úpadku, pokud to právní předpisy umožňují,
 - b) insolvenční návrh na prodávajícího byl zamítnut proto, že majetek prodávajícího nepostačuje k úhradě nákladů insolvenčního řízení,
 - c) prodávající vstoupil do likvidace.
5. Účinky každého odstoupení od smlouvy nastávají okamžikem doručení písemného projevu vůle odstoupit od této smlouvy druhé smluvní straně. Odstoupení od smlouvy se nedotýká zejména nároku na náhradu škody, smluvní pokuty a povinnosti mlčenlivosti.

XI. ŘEŠENÍ SPORŮ

1. V otázkách a vztazích touto smlouvou výslovně neřešených se smluvní vztah řídí právním řádem České republiky, zejména příslušnými ustanoveními zákona č. 89/2012 Sb., Občanský zákoník, v platném znění.
2. Veškeré spory mezi smluvními stranami budou řešeny nejprve smírně, nebude-li smírného řešení dosaženo, budou spory řešeny v soudním řízení.

XII. OSTATNÍ UJEDNÁNÍ

1. Veškeré změny či doplňky této smlouvy jsou možné pouze na základě písemných, očíslovaných dodatků odsouhlasených oběma smluvními stranami. Jiné zápisy, protokoly apod. se za změnu smlouvy nepovažují.
2. Nastanou-li u některé ze stran skutečnosti bránící řádnému plnění této smlouvy, je povinna to ihned, bez zbytečného odkladu, oznámit druhé straně a vyvolat jednání zástupců oprávněných k podpisu smlouvy.
3. Smlouva je závazná pro případné právní nástupce obou smluvních stran, změnu právní subjektivity je smluvní strana povinna oznámit druhé straně bez zbytečného odkladu.
4. Prodávající souhlasí se zveřejněním své identifikace a dalších údajů uvedených v Kupní smlouvě.
5. Prodávající se zavazuje zachovávat ve vztahu ke třetím osobám mlčenlivost o informacích, které při plnění této smlouvy získá od kupujícího nebo o kupujícím či jeho zaměstnancích a spolupracovnících a nesmí je zpřístupnit bez písemného souhlasu kupujícího žádné třetí osobě ani je použít v rozporu s účelem této smlouvy, ledaže se jedná o informace, které jsou veřejně přístupné, nebo o případ, kdy je zpřístupnění informace vyžadováno zákonem nebo závazným rozhodnutím oprávněného orgánu.
6. Prodávající je povinen zavázat povinností mlčenlivosti podle odst. 5. všechny osoby, které se budou podílet na dodání zboží kupujícímu dle této smlouvy. Za porušení povinnosti mlčenlivosti osobami, které se budou podílet na dodání zboží, odpovídá prodávající, jako by povinnost porušil sám.
7. Povinnost mlčenlivosti trvá i po skončení účinnosti této smlouvy.

XIII. PLATNOST A ÚČINNOST SMLOUVY

1. Tato smlouva nabývá platnosti dnem jejího podepsání oprávněnými zástupci obou smluvních stran a její platnost trvá do splnění všech závazků vyplývajících z této smlouvy.
2. Tato smlouva nabývá účinnosti dnem jejího uveřejnění v registru smluv podle zákona o registru smluv.
3. Smluvní strany se dohodly, že tuto smlouvu uveřejní v registru smluv Krajské ředitelství policie Pardubického kraje. Druhé smluvní straně bude potvrzení o uveřejnění v registru smluv doručeno elektronicky.

XIV. ZÁVĚREČNÁ USTANOVENÍ

1. Tato smlouva může být uzavřena buď elektronicky, nebo v listinné podobě. Je-li tato smlouva uzavřena v listinné podobě s vlastnoručními podpisy, pak je vyhotovena ve dvou stejnopisech s platností originálu, z nichž jeden obdrží prodávající a jeden kupující.
2. Smluvní strany prohlašují, že tuto smlouvu uzavírají svobodně a vážně, považují obsah této smlouvy za určitý a srozumitelný a že jsou jim známy veškeré skutečnosti, jež jsou pro uzavření této smlouvy rozhodující, na důkaz čehož připojují k této smlouvě své podpisy.

XV. PŘÍLOHY SMLOUVY

Nedílnou součástí této smlouvy jsou:

Příloha č. 1 – Specifikace a rozpis cen zboží

Příloha č. 2 – Čestné prohlášení dodavatele

V Pardubicích

KUPUJÍCÍ

V Hradci Králové

PRODÁVAJÍCÍ

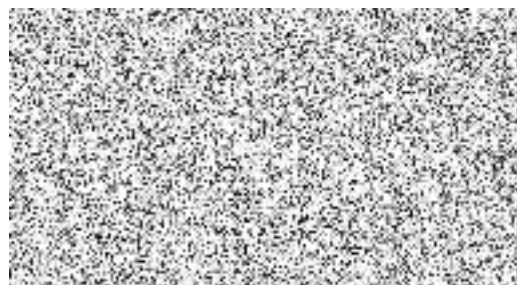

.....
Renata Kaňková
náměstek ředitele KŘ pro ekonomiku

.....
Roman Milý
jednatel

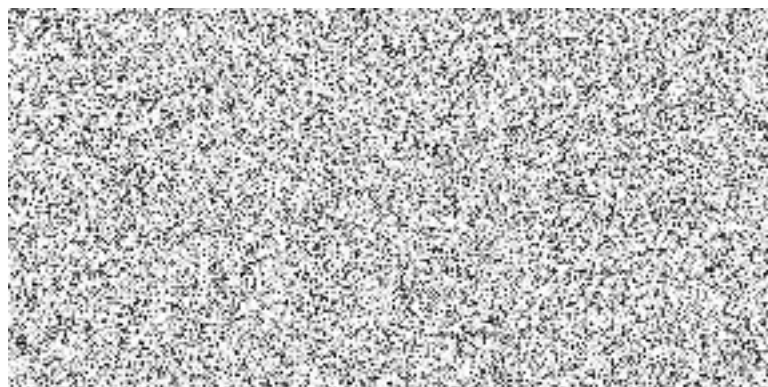
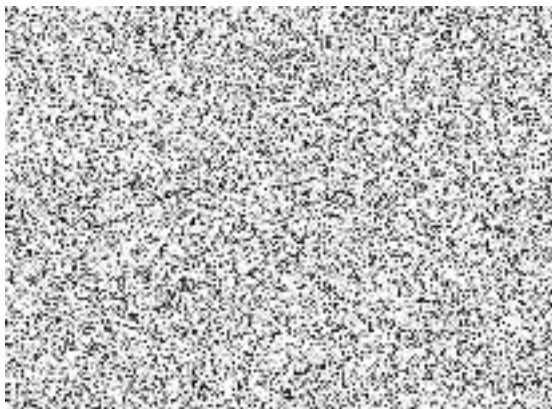

Příloha č. 1 - Specifikace a rozpis cen zboží

Pol. č.	Druh materiálu	Počty kusů	Cena za ks bez DPH	DPH	Cena za ks s DPH	Cena celkem s DPH	Nabízený materiál
1	Venkovní kamera: varifokální objektiv (2.8 - 12 mm), rozlišení 4 Mpix (2560 x 1440 obrazových bodů ve 20 fps), podporuje IR přívit do vzdálenosti 30 metrů Např.: Hikvision HiWatch HWI-B620H-Z(C)	2	3 103,00	21%	3 754,63	7 509,26	IP kamera HIKVISION DS-2CD1643G2-I2 (2.8-12mm) AcuSense
2	Venkovní kamera:(-30°C až 50°C), antivandal (IP66-, NEMA 4x, IK-08 antivandal) fixní flat dome IP kamera, se snímáním čipem 1/2,9" RGB CMOS s progresivním skenováním, maximální rozlišení 1920 x 1080 při 25 sn./sekundu (50Hz) při zapnutém WDR. Podporované komprese obrazu H.264, H.265 a MJPEG. Úhel záběru horizontální 105°, vertikální 58° (fixní objektiv 2,8 mm), fixní-iris, režim Den/Noc barevné 0,17lux při 50 IRE, F2,0; černobíle 0,03 lux při 50 IRE, F2,0; korekce IR, IR přívit max. 20m, funkce WDR forensic capture (dynamický rozsah až 120dB), coridor formát (otáčení obrazu o 90° nebo 270°) pro efektivní sledování úzkých a dlouhých prostor např. chodeb, slot paměťových karet microSD/microSDHC/microSDXC, napájení PoE dle normy IEEE 802.3af/802.3at max 7W. Technologie pro minimalizaci datového toku z kamery nad kodekem H.264 a H.265, úspora až 50% potřebné šířky přenosového pásma oproti kamerám bez této technologie. Možnost nahrát SW třetích stran přímo do kamery, rozšíření kamery o analytické funkce. 5-ti letá záruka od výrobce. Např.: Axis M3116-LVE	1	9 126,00	21%	11 042,46	11 042,46	AXIS M3116-LVE Network Camera
3	Dvoustupňová přepětová ochrana Ethernetu v kombinaci s ochranou napájení po této lince, instalace na vstupu do objektu v blízkosti chráněného zařízení, na rozhraní zón LPZ 0 a LPZ 1 a výšcích 1, 2. a 3. stupeň ochrany linky Ethernet Cat. 6 s PoE, režim A, B, připojení RJ45/RJ45, montáž na DIN lištu Např: SALTEK DL-1G-RJ45-PoE-AB	2	2 428,00	21%	2 937,88	5 875,76	DL-1G-RJ45-PoE-AB
4	Venkovní kamera : (-40°C až 60°C), antivandal (IP66-, IP67-NEMA 4X, IK10) fixní IP kamera určená pro montáž na zeď, se snímáním čipem 1/2,7" RGB CMOS s progresivním skenováním, maximální rozlišení 2592 x 1944 , 25 sn./sekundu (50Hz) při zapnutém WDR. Podporované komprese obrazu H.264, H.265 a MJPEG. Úhel záběru horizontální 38° až 90°, vertikální 28° až 67° (varifokální objektiv 2,8-8,0 mm), P-iris control, vzdálený focus, režim Den/Noc, korekce IR, optimalizovaný IR přívit max. 50m, funkce WDR forensic capture (dynamický rozsah až 120dB), barevný obraz za minimálního osvětlení, barevné 0,13lux při 50 IRE, F1,2; černobíle 0,03 lux při 50 IRE, F1,2, coridor formát (otáčení obrazu o 90° nebo 270°) pro efektivní sledování úzkých a dlouhých prostor např. chodeb, elektrická stabilizace obrazu, Signed firmware, secure boot, slot paměťových karet microSD/microSDHC/microSDXC, 2x alarmový vstup, 2x alarmový výstup, RS485/RS422, obousměrné audio, napájení PoE dle normy IEEE 802.3af/at max 20,4 W. Technologie pro minimalizaci datového toku z kamery nad kodekem H.264 a H.265, úspora až 50% potřebné šířky přenosového pásma oproti kamerám bez této technologie. Objektová analýza s rozeznáváním dopravních vozidel a osob součástí firmwaru kamery. Možnost nahrát SW třetích stran přímo do kamery, rozšíření kamery o analytické funkce, např. počítání osob, čtení SPZ... 5-letá záruka od výrobce. (TYP-11) Např.: Axis P1377-LE	3	21 292,00	21%	25 763,32	77 289,96	AXIS P1377-LE Network Camera
5	Adaptér pro zapuštění kamery typu dome do podhledu Např.: AXIS TP3201	2	1 899,00	21%	2 297,79	4 595,58	AXIS TP3201 RECESSED MOUNT
6	Vnitřní kamera : provozní teploty 0°C až 50°C, antivandal (IP52-, IK10). Fixní dome IP kamera. Rozlišení 2592 x 1944 při 25 sn./sekundu. Podporované komprese obrazu H.264, H.265, MJPEG. Úhel záběru horizontální 40° až 100°, vertikální 30° až 70° (varifokální objektiv 3-8mm), P-iris control, vzdálený zoom a focus, režim Den/Noc (mechanický IR filtr). Barevný obraz při minimálním osvětlení, 0,13lux při IRE50 a F1,3; černobíle 0,04 při IRE50 lux F1,3; IR přívit max. 40m. Funkce WDR forensic capture (dynamický rozsah až 120dB). Coridor formát (otáčení obrazu o 90° nebo 270°) pro efektivní sledování úzkých a dlouhých prostor např. chodeb. Podpora paměťových karet microSD/microSDHC/microSDXC. Alarmový vstup, alarmový výstup, obousměrné audio. Napájení PoE dle normy IEEE 802.3af/802.3at max 10.5W. Objektová analýza s rozeznáváním dopravních vozidel a osob. Možnost rozšíření kamery o analytické funkce, např. počítání osob, čtení SPZ. Např.: Axis P3247-LV	2	16 626,00	21%	20 117,46	40 234,92	AXIS P3267-LV Dome Camera
7	Speciální IP mini kamera -rozlišení 2Mpix,objektiv 2,8mm, podpora SD karet. Snímací prvek: 1/2,8" CMOS čip Progressive Scan, Světelná citivost: 0,002 Lux, Noční režim: skutečný režim DEN/NOČ - ICR (IR cut filter), Úhel záběru (horizontální): 90°. Rozlišení: 1920 x 1080 px, rychlost snímkování: 25 sn/s při FHD. Typ komprese dat: H.265, H.264, MJPEG. Ethernet: 1 x RJ45 (10/100 Mbps),Napájení: adaptér 12V nebo PoE (802.3af, class 3), 0,1-0,07A max 3,65W Např.: Hikvision DS-2CD6425G1-20	2	7 474,00	21%	9 043,54	18 087,08	IP kamera HIKVISION DS-2CD6425G1-30(2.8mm)
8	Venkovní IP kamera - 4MP, MZVF, 8-32mm, WDR 140dB, (RZ, typ aj.), IR 50m, video komprese H.264; H.264+; H.265; H.265+; MJPEG, Maximální rozlišení 2680 x 1520 , Max. snímková rychlost 25 fps @ 2680 x 1520, Napájení 12 V DC; PoE; 24 V AC, IP67, IK10 Např.: IDS-2CD7A46G0/P-IZHSY(8-32mm)	5	19 019,00	21%	23 012,99	115 064,95	IP kamera HIKVISION IDS-2CD7A46G0/P-IZHSY (C) (8-32mm)
9	IP diskretní kamera barevná s rozlišením 2MP - objektiv 3,7mm 91°; 8m propojovací kabel, slot pro SD kartu Např.: AXIS P1265	10	7 484,00	21%	9 055,64	90 556,40	AXIS P1265 Network Camera
10	Paměťová Micro SDXC karta pro záznam z kamer - 128GB Např: Axis Surveillance Card 128GB	10	1 884,00	21%	2 279,64	22 796,40	Axis Surveillance Card 128GB
CELKEM		39				393 052,77	

ČESTNÉ PROHLÁŠENÍ DODAVATELE
O DODRŽENÍ ZÁSAD INOVACÍ A SOCIÁLNĚ A ENVIRONMENTÁLNĚ
ODPOVĚDNÉHO PŘÍSTUPU K VEŘEJNÉ ZAKÁZCE

Název veřejné zakázky: **Dodávka kamer a příslušenství**

Dodavatel veřejné zakázky: ADD distribution s.r.o.

Zastoupený: Roman Milý

čestně prohlašuje, že při své činnosti:

- dodržuje všechny podmínky, zásady, normy a předpisy k zajištění bezpečnosti a ochrany zdraví pracovníků v místě plnění, to i případně zaměstnance subdodavatelů nebo dodavatelské řetězce,
- zajišťuje důstojné pracovní podmínky podle zákoníku práce a ostatních právních předpisů v oblasti zaměstnanosti,
- dodržuje smluvní a zejména platební podmínky se subdodavatelem, případně s dodavatelskými řetězci,
- dodržuje předpisy a normy o ochraně životního prostředí, pro likvidaci odpadů a minimalizaci negativních dopadů na životní prostředí,
- dbá na úspory energií a surovin, využití obnovitelných zdrojů, recyklovaných surovin, apod.