

Smlouva o likvidaci nebezpečných a ostatních odpadů

podle zákona č. 89/2012 Sb., občanský zákoník (dále jen „občanský zákoník“) a dále podle zákona č. 134/2016 Sb., o zadávání veřejných zakázek

I. Smluvní strany

1. Objednatel

Česká republika - Krajské ředitelství policie Jihočeského kraje,
se sídlem Lannova tř. 193/26. 370 74 České Budějovice.

ICO: 75151511

Není plátce DPH

Bankovní spojení: ČNB, České Budějovice

Datová schránka: eb8ai/5

2. Poskytovatel

společnost: RUMPOLD 01 – Vodňany s.r.o.

sídlo: Stožická 1333, 389 01 Vodňany

zastoupený: Martin Hejduk, Aleš Čížek, jednatele společnosti

IČO: 490 23 098

DIČ: CZ49023098

Bankovní spojení: UniCredit Bank Czech Republic a.s.

E-mail: vodnany@rumplod.cz

Datová schránka: mrtyhal

Zapsán v obchodním rejstříku vedeném Krajským soudem, v Českých Budějovicích, oddíl C, vložka 3128

II. Předmět smlouvy

1. Poskytovatel se zavazuje, že zajistí v rozsahu a za podmínek ujednaných v této smlouvě (dále jen „smlouva“) pro objednatele likvidaci nebezpečných a ostatních odpadů z objektů objednatele.

2. Seznam druhů odpadů k likvidaci, bližší specifikace plnění včetně objektů objednatele, ze kterých budou odpady likvidovány, je uveden v přílohách č. 1 a č. 2 této smlouvy, které jsou její nedílnou součástí smlouvy.

3. Poskytovatel se zavazuje vykonávat službu v rozsahu ujednaném v této smlouvě. Obsah sjednaných služeb tvoří následující dohodnuté činnosti:

- odvoz odpadu,
- likvidace odpadu,
- manipulace s nádobami s odpadem,

- zapůjčení kontejneru,
 - zapůjčení a údržba sběrných nádob,
 - poskytovatel rovněž povede a bude zasílat měsíčně průběžnou evidenci odpadů členěnou dle jednotlivých provozoven objednatele (IČP)
4. Přeprava a likvidace odpadů ujednaných touto smlouvou bude prováděna v souladu se závaznými právními normami.



III. Doba a místo plnění

1. Poskytovatel se zavazuje poskytovat služby od **1. ledna 2024**.
2. Veškeré práce budou prováděny v režimu, který je uveden v příloze této smlouvy.
3. Místem plnění jsou objekty objednatele, které jsou uvedeny v příloze této smlouvy.

IV. Cena díla

1. Objednatel se za provedení předmětu smlouvy zavazuje zaplatit dohodnutou cenu.
2. Jednotlivé ceny za poskytování služeb jsou uvedeny v přílohách č. 1 a č. 2 této smlouvy.
3. V cenách za likvidaci jsou uvedeny zákonné poplatky podle příslušné legislativy. V případě, že obecně závazným právním předpisem dojde ke změně těchto poplatků, budou tyto poplatky účtovány ve stanovené výši.
4. Ceny uvedené v příloze č. 1 této dohody nezahrnují DPH.

V. Platební podmínky

1. Podkladem pro zaplacení ceny za provedení služeb uvedených v příloze této smlouvy je faktura vystavená poskytovatelem po provedení služby. Poskytovatel si k cenám dohodnutým v této dohodě připočte DPH.
2. Fakturace bude provedena po provedení služby na základě předložení soupisu provedených služeb, který odsouhlasila odpovědná osoba objednatele uvedená v čl. IX. odst. 1 této smlouvy.
3. Objednatel uhradí do 14 dnů od obdržení fakturu zaslanou ve dvojím vyhotovení na adresu:

4. Faktury za provedené služby budou označeny níže uvedeným způsobem:

5. Nebude-li faktura takto označena a nebude ve dvojím vyhotovení, je objednatel oprávněn ji vrátit poskytovateli, aniž by se tímto postupem dostal do prodlení s její splatností.
6. Faktura musí obsahovat náležitosti stanovené daňovými a účetními předpisy.
7. Objednatel může fakturu do data splatnosti vrátit, obsahuje-li:
 - nesprávné cenové údaje rozdílné s ustanoveními smlouvy
 - nesprávné náležitosti
 - chybí-li ve faktuře některé náležitosti
8. Způsob splatnosti: příkazem k úhradě.
9. Faktura se považuje za proplacenou okamžikem odepsání fakturované částky z účtu objednatele ve prospěch účtu poskytovatele.



VI. Smluvní pokuta

1. Poskytovatel je oprávněn účtovat objednateli zákonný úrok z neuhrazené fakturované částky včetně DPH za každý den prodlení objednatele s placením faktury.
2. V případě, že poskytovatel nezajistí v dohodnutých termínech plnění předmětu této smlouvy, je objednatel oprávněn účtovat poskytovateli smluvní pokutu ve výši 500,-Kč za každý započatý den prodlení.
3. Povinnost uhradit smluvní pokutu je 15 kalendářních dnů od obdržení výzvy druhé smluvní strany k jejímu zaplacení.

VII. Závazky smluvních stran

1. Závazky objednatele:

- 1.1 Objednatel odpovídá za řádné uložení odpadu v nádobě a její včasné přistavení ke svozu v souladu se stanoveným režimem svozu.
- 1.2 Objednatel odpovídá za to, že odpad ve sběrných nádobách bude zahrnovat pouze druhy odpadů uvedené v příloze této smlouvy a že tyto odpovídají zařazení dle kategorizace v katalogu odpadů.
- 1.3 Objednatel musí v době svozu zajistit dostatečný přístup svozového vozidla a jeho posádky k místu odebrání sběrné nádoby tak, aby byla umožněna snadná a bezpečná manipulaci se sběrnými nádobami bez narušení plynulosti poskytované služby.

2. Závazky poskytovatele:

- 2.1 Poskytovatel zajistí v dohodnutých termínech plnění předmětu této smlouvy.
- 2.3 Poskytovatel je odpovědný za provádění svozové služby a likvidace odpadu v souladu s ustanoveními příslušných právních norem týkajících se odpadového hospodářství, včetně místních vyhlášek a nařízení.

3. Závazky obou stran:

- 3.1 Obě smluvní strany se zavazují zachovávat mlčenlivost vůči třetí osobě, vyjma orgánů státní správy a samosprávy, pokud jim vzniká na informace právní nárok. Systém řešení odpadového hospodářství a cenová ujednání, která jsou předmětem této dohody, jsou obchodním tajemstvím poskytovatele. Veškeré skutečnosti obchodní, výrobní či technické povahy týkající se objednatele, o nichž se poskytovatel při plnění této smlouvy dozví, jsou obchodním tajemstvím objednatele.

VIII. Platnost a účinnost

1. Tato smlouva je uzavřena na dobu určitou a to do **31. prosince 2025**.
2. Obě smluvní strany mají právo okamžitě vypovědět tuto smlouvu v případě, že dojde k podstatnému porušení závazků uvedených v této smlouvě.
3. Dohoda nabývá platnosti dnem jejího podpisu oběma smluvními stranami a je účinná dnem zveřejnění v registru smluv, přičemž se smluvní strany dohodly, že povinným k uveřejnění v registru smluv je objednatel.

IX. Kontaktní osoby

1. Kontaktní osoba objednatele ve věcech technických:



2. Zasílání průběžné evidence odpadů a roční hlášení:

3. Kontaktní osoba poskytovatele ve věcech smluvních:

X. Závěrečná ustanovení

1. Vzájemné vztahy smluvních stran, které nejsou výslovně dohodnuty v této smlouvě, se řídí příslušnými ustanoveními občanského zákoníku a dále ustanoveními zákona o zadávání veřejných zakázek.
2. Ujednáními o smluvních pokutách není dotčen nárok objednatele na náhradu škody, kterou vůči poskytovateli uplatňuje.
3. Objednatel je oprávněn odstoupit od smlouvy v případě podstatného porušení této smlouvy poskytovatelem. Za podstatné porušení se považuje zejména:
 - a) prodlení poskytovatele s provedením služby uvedené v příloze této smlouvy o více než 7 pracovních dnů,
4. Objednatel je dále oprávněn od této smlouvy odstoupit v případě, že:
 - a) vůči majetku poskytovatele probíhá insolvenční řízení, v němž bylo vydáno rozhodnutí o úpadku, pokud to právní předpisy umožňují,
 - b) insolvenční návrh na poskytovatele byl zamítnut proto, že majetek poskytovatele nepostačuje k úhradě nákladů insolvenčního řízení,
 - c) poskytovatel vstoupí do likvidace.
5. Poskytovatel je oprávněn odstoupit od plnění smlouvy, pokud je objednatel v prodlení s úhradou faktury o více než 30 dnů od data splatnosti faktury.
6. Účinky odstoupení nastávají dnem doručení písemného oznámení o odstoupení druhé smluvní straně.
7. Poskytovatel bez jakýchkoliv výhrad souhlasí se zveřejněním své identifikace a dalších údajů uvedených v dohodě včetně ceny zboží.
8. Smluvní strany se zavazují, že veškeré spory vzniklé v souvislosti s realizací dohody budou řešeny smírnou cestou – dohodou. Nedojde-li k dohodě, budou spory řešeny před příslušnými soudy.
9. Poskytovatel není bez předchozího písemného souhlasu objednatele oprávněn postoupit práva a povinnosti této dohody na třetí osobu.
10. Tato smlouva může být měněna nebo doplňována pouze na základě dohody obou smluvních stran písemnými číslovanými dodatky k této smlouvě.
11. Poskytovatel prohlašuje, že na sebe přebírá nebezpečí změny okolností dle § 1765 odst. 2 občanského zákoníku.
12. Smlouva je vyhotovena v elektronické podobě a opatřena elektronickými podpisy.
13. Smluvní strany svým podpisem stvrzují, že si smlouvu před jejím podpisem přečetly, s jejím obsahem souhlasí a tato je sepsána podle jejich pravé a skutečné vůle, srozumitelně a určitě, nikoli v tísní za nápadně nevýhodných podmínek.
14. Poskytovatel prohlašuje, že souhlasí s tím, aby objednatel použil jeho osobní údaje v souladu s Nařízením Evropského parlamentu a Rady 2016/679 (GDPR) a související vnitrostátní právní úpravu pro účely sepsání této smlouvy a její zpracování v systému SAP a zajištění řádného plnění práv a povinností plynoucích z uzavřeného smluvního vztahu.



15. Nedílné přílohy smlouvy:

Příloha č. 1: seznam objektů a podmínky objednatele, časový režim svozů odpadů a ceník poskytovaných služeb.

Příloha č. 2: tabulka cenové specifikace

V Českých Budějovicích

Ve Vodňanech

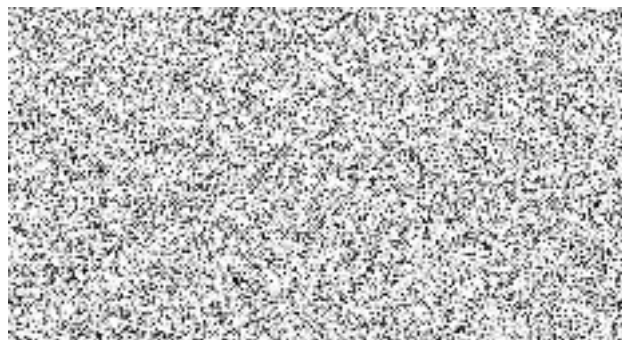
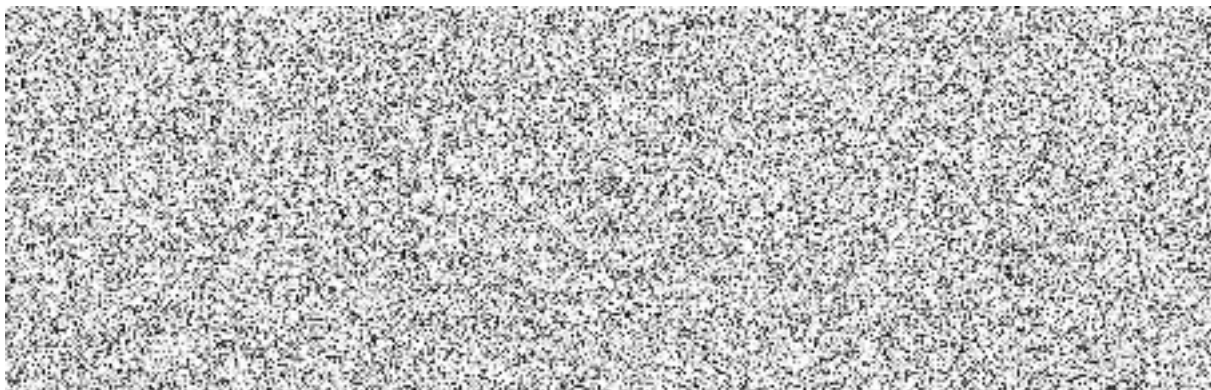

**Likvidace nebezpečných a ostatních odpadů
z objektů Krajského ředitelství policie
Jihočeského kraje České Budějovice
na období od:
1. ledna 2024 do 31. prosince 2025**

1. Seznam druhů odpadů k likvidaci
2. Seznam objektů v Českých Budějovicích a Lišově, ze kterých budou odpady likvidovány
3. Další požadavky objednatele
4. Ceník

1. Seznam druhů odpadů k likvidaci

02 01 06	-	zvířecí trus
03 01 05		piliny, hobliny, odřezky, dřevo, dřevotřískové desky
08 01 11	-	odpadní barvy a laky obsahující org. rozpouštědla
08 03 18		odpadní tiskařský toner
09 01 01	-	vodné roztoky vývojek a aktivátorů
09 01 04	-	roztoky ustalovačů
09 01 05	-	bělící roztoky a roztoky bělících ustalovačů
09 01 08	-	fotografický film nebo papír neobsahující stříbro nebo sloučeniny
13 02 05	-	nechlorované min. motorové, převodové a mazací oleje- <i>zpětný odběr</i>
13 02 06	-	syntetické motorové, převodové a mazací oleje - <i>zpětný odběr</i>
13 05 02	-	kaly z odlučovačů oleje
13 05 03	-	kaly z lapáku nečistot
14 06 03		jiná rozpouštědla a směsi rozpouštědel
15 01 01	-	papírové a lepenkové obaly
15 01 02	-	plastové obaly
15 01 04		kovové obaly
15 01 06	-	směsné obaly
15 01 10	-	obaly obsahující zbytky nebezpečných látek
15 01 11	-	kovové obaly obsahující nebezpečnou výplňovou hmotu (např. azbest)
15 02 02	-	absorpční činidla, filtrační materiály
15 02 03	-	absorpční činidla, filtrační materiály
16 01 03	-	pneumatiky
16 01 07	-	olejové filtry
16 01 13	-	brzdové kapaliny
16 01 19	-	plasty
16 01 20	-	sklo (autosklo)
16 01 21		nebezpečné součástky
16 02 13	-	vyřazená zařízení obsahující nebezpečné složky
16 02 14		vyřazená zařízení (mechanické části)
16 05 07	-	vyřazené anorganické chemikálie
16 05 08	-	vyřazené organické chemikálie
16 06 01	-	olověné akumulátory - <i>zpětný odběr</i>
16 06 02	-	nikl-kadmiové baterie a akumulátory - <i>zpětný odběr</i>
16 06 06	-	odděleně soustředěvané elektrolyty
16 07 08	-	odpady obsahující ropné látky
17 02 01		dřevo
17 02 03		plasty
17 04 05	-	železo a ocel
17 04 07	-	směsné kovy (střely)
18 01 01	-	ostré předměty
18 01 03	-	odpady na jejichž sběr jsou kladeny zvláštní požadavky
18 01 08	-	nepoužitelná cytostatika
19 08 09	-	směs tuků a olejů z odlučovače tuků
19 12 04	-	plasty a kaučuk
19 12 08	-	textil

20 01 08	-	biologicky rozložitelný odpad z kuchyní a stravoven
20 01 11	-	textilní materiály
20 01 17	-	fotochemikálie
20 01 23	-	vyřazená zařízení obsahující chlorofluorouhlovodíky
20 01 25	-	jedlý olej a tuk
20 01 33	-	baterie a akumulátory netříděné - <i>zpětný odběr</i>
20 01 35	-	vyřazené elektrické a elektronické zařízení obsahující neb. látky
20 02 01		biologicky rozložitelný odpad
20 03 04	-	kal ze septiků a žump
20 03 07	-	objemný odpad

2. Odpady budou likvidovány z následujících objektů v Českých Budějovicích a Lišově:

- | | |
|--------------------------|--|
| - Lannova 26, | - Plavská 2, |
| - Nerudova 860, | - Pražská 558 |
| - SKP Jiráskovo nábřeží, | - Lišov – Slabce, |
| - OOP ul. 28. října 1, | - Letiště Planá u Českých Budějovicích |

3. Další požadavky objednatele:

Svoz a likvidace odpadů z kuchyní a stravoven - kód 20 01 08 z objektů Lannova 26, Plavská 2, 28. října 1, Nerudova 860, Lišov – Slabce.

- **2 x týdně - úterý a pátek v dopoledních hodinách (jeden denní svoz – cca 35 km)**
- bezplatné poskytnutí 50 litrových nádob
- manipulace s 50 litrovými nádobami, pro následující svozový cyklus zajištění vždy čistých nádob
- počet svozových míst 5, předpokládané množství odpadu v rámci jednoho denního svozu cca 350 kg

Cena za 1 akci

(1 akce = 2x týdně svoz a likvidace odpadu ze všech svozových míst včetně dopravy, v souhrnu cca 70 km)

- 5000 Kč bez DPH/ 1 akce

- cenu doplní dodavatel v tomto dokumentu a rovněž do příslušného řádku položky č. 26 Krycího listu nabídky!!!!

- poskytnutí nádob na rostlinný olej v kuchyních Lannova a Lišov-Slabce včetně jeho vývozu – **zdarma**
- poskytnutí kontejneru na bio odpady – tráva v období duben – říjen - **zdarma**
- odvoz a likvidace použitých motorových olejů z areálu:
- Nerudova 860 - 2 x za rok - nádrž o objemu 3 m³ - **zdarma - zpětný odběr**
- trvalé zapůjčení kontejneru na kovový odpad pro aut. opravny v Nerudově ul. - **zdarma**
- likvidace kalů z čističky REBEKA - myčka automobilů Lannova 26 - 2 x za rok
Cenu doplní dodavatel do příslušného řádku položky č. 6 Krycího listu nabídky!!!!

- likvidace kalů z čistírny odpadních vod REBEKA z objektu Nerudova 860 – 2 x za rok
Cenu doplní dodavatel do příslušného řádku položky č. 6 Krycího listu nabídky!!!!

-likvidace odpadů do 24 hodin od objednání

- poskytnutí (pronajmutí) kontejneru na odpad - **zdarma**

- poskytnutí EPNO zdarma a zaslání výtisku č. 2 ve stanovené lhůtě na MěÚ - **zdarma**

- poskytnutí nádob na vývojku a ustalovač - **zdarma**

- poskytnutí nádob na chemikálie - **zdarma**

- likvidace odpadů z lapolu olejů a lapáku písku a jeho vyčištění z areálů Nerudova, Lannova, Plavská - 2 x za rok

Cenu doplní dodavatel do příslušného řádku položky č. 6 Krycího listu nabídky!!!!

4. Ceník :

Kč / kg

Všechny uvedené ceny jsou bez DPH

02 01 06	O	zvířecí trus	3,2
03 01 05	O	piliny, hobliny, odřezky, dřevo, dřevotřískové desky	1,9
04 02 22	O	odpady ze zpracovaných textilních vláken	3,2
08 01 11	N	odpadní barvy a laky obsahující org. rozpouštědla	10,5
08 03 12	N	odpadní tiskařské barvy obsahující nebezp. látky	10,5
08 03 18	O	odpadní tiskařský toner	3,2
09 01 01	N	vodné roztoky vývojek a aktivátorů	4,-
09 01 04	N	roztoky ustalovačů	1,-
09 01 05	N	bělicí roztoky a roztoky bělicích ustalovačů	19,-
09 01 08	O	fotografický film nebo papír neobsahující stříbro nebo sloučeniny	3,-
13 02 05	N	nechlorované minerální motorové, převodové a mazací oleje	2,-
13 02 06	N	syntetické motorové, převodové a mazací oleje	2,-
13 05 02	N	kaly z odlučovačů oleje	3,9
13 05 03	N	kaly z lapáku nečistot	3,9
14 06 03	N	jiná rozpouštědla a směsi rozpouštědel	10,5
15 01 01	O	papírové a lepenkové obaly	1,-
15 01 02	O	plastové obaly	3,2
15 01 06	O	směsné obaly	3,2
15 01 07	O	skleněné obaly	1,5
15 01 10	N	obaly obsahující zbytky nebezpečných látek	10,5
15 02 02	N	absorpční činidla, filtrační materiály	10,5
15 02 03	O	absorpční činidla, filtrační materiály	3,2
16 01 03	O	pneumatiky	5,5
16 01 07	N	olejové filtry	10,5
16 01 13	N	brzdové kapaliny	10,5
16 01 19	O	plasty	3,2
16 01 20	O	sklo (autosklo)	3,2
16 02 14	O	vyřazená zařízení (mechanické části)	3,2

16 02 13	N	vyřazená zařízení obsahující nebezpečné složky	10,5
16 05 07	N	vyřazené anorganické chemikálie	25,-
16 05 08	N	vyřazené organické chemikálie	25,-
16 06 01	N	olověné akumulátory	0,-
16 06 02	N	nikl-kadmiové baterie a akumulátory	5,-
16 06 06	N	odděleně soustředěvané elektrolyty	19,-
16 07 08	N	odpady obsahující ropné látky	10,5
17 02 01	O	dřevo	1,-
17 02 03	O	plasty	3,2
17 04 05	O	železo a ocel (platba)	2,-
17 04 07	O	směsné kovy (znehodnocené střely-platba)	1,-
18 01 01	N	ostré předměty	25,-
18 01 03	N	odpady na jejichž sběr jsou kladeny zvláštní požadavky	25,-
18 01 08	N	nepoužitelná cytostatika	25,-
19 08 09	O	směs tuků a olejů z odlučovače tuků	10,5
19 12 04	O	plasty a kaučuk	3,2
19 12 08	O	textil	3,2
20 01 08	O	biologicky rozložitelný odpad z kuchyní a stravoven	2,8
20 01 11	O	textilní materiály	3,2
20 01 17	N	fotochemikálie	25,-
20 01 23	N	vyřazená zařízení obsahující chlorfluorouhlovodíky	25,-
20 01 33	N	baterie a akumulátory netříděné	10,5
20 01 35	N	vyřazené elektrické a elektronické zař. obsahující nebezp. látky	10,5
20 03 04	O	kal ze septiků a žump	3,2
20 03 07	O	objemný odpad	3,2

Tyto ceny doplní dodavatel v tomto dokumentu a rovněž do příslušného řádků Krycího listu nabídky (je-li tam příslušná kategorie odpadu uvedena)!!!!

Doprava:

Všechny zde uvedené ceny jsou bez DPH

Dodávka do 5 m ³	27 Kč/km
Kontejner do 5 m ³	37 Kč/km
Kontejner do 15 m ³	37 Kč/km
Kontejner do 30 m ³	50 Kč/km
Manipulace	220 Kč/15 min.

Tyto ceny doplní dodavatel v tomto dokumentu a rovněž do příslušných řádků (položky č. 27 – 31) Krycího listu nabídky!!!!

Polozka č.	Specifikace odpadů / Nepravidelné služby	Předpokládané množství [kg, [akce] - viz měrná jednotka příslušné kategorie odpadu nebo služby	m.j.	Cena za m.j. bez DPH [Kč]	Cena za m.j. vč. DPH [Kč]	Cena celkem za předpokládané množství bez DPH [Kč]	Cena celkem za předpokládané množství vč. DPH [Kč]
1	03 01 05 Piliny, hobliny, odřezky, dřevo, dřevotřískové desky	1 000	kg	1,90	2,30	1 900,00	
2	08 01 11 Odpadní barvy a laky obsahující organická rozpouštědla	200	kg	10,50	12,71	2 100,00	2 541,00
3	08 03 18 Odpadní tiskafský toner	100	kg	3,20	3,87	320,00	387,20
4	09 01 01 Roztoky vývojek	1 000	kg	4,00	4,84	4 000,00	4 840,00
5	09 01 04 Roztoky ustalovačů	500	kg	1,00	1,21	500,00	605,00
6	13 05 03 Kaly z lapáku nečistot	15 000	kg	3,90	4,72	58 500,00	70 785,00
7	14 06 03 Jiná rozpouštědla a směsi rozpouštědel	200	kg	10,50	12,71	2 100,00	2 541,00
8	15 01 04 Kovové obaly	2 000	kg	-	-	-	-
9	15 01 06 Směsné obaly	100	kg	3,20	3,87	320,00	387,20
10	15 01 10 Obaly obsahující zbytky nebezpečných látek	500	kg	10,50	12,71	5 250,00	6 352,50
11	15 02 02 Absorpční činnidla, filtrační materiály (včetně olejových filtrů...)	1 000	kg	10,50	12,71	10 500,00	12 705,00
12	15 02 03 Absorpční činnidla, filtrační materiály, čisticí tkaniny	500	kg	3,20	3,87	1 600,00	1 936,00
13	16 01 07 Olejové filtry	1 000	kg	10,50	12,71	10 500,00	12 705,00
14	16 01 13 Brzdové kapaliny	500	kg	10,50	12,71	5 250,00	6 352,50
15	16 01 19 Plasty	2 000	kg	3,20	3,87	6 400,00	7 744,00
16	16 01 20 Sklo	1 000	kg	3,20	3,87	3 200,00	3 872,00
17	16 01 21 Nebezpečné součástky	500	kg	10,50	12,71	5 250,00	6 352,50
18	16 02 13 Vyřazená zařízení obsahující nebezpečné složky	500	kg	10,50	12,71	5 250,00	6 352,50
19	16 02 14 Vyřazená zařízení obsahující (mechanické části)	2 500	kg	3,20	3,87	8 000,00	9 680,00
20	16 05 07 Vyřazené anorganické chemikálie	1 000	kg	25,00	30,25	25 000,00	30 250,00
21	17 02 01 Dřevo	2 000	kg	1,00	1,21	2 000,00	2 420,00
22	17 02 03 Plasty	500	kg	3,20	3,87	1 600,00	1 936,00
23	18 01 03 Odpady na jejichž sběr jsou kladeny zvláštní požadavky	1 000	kg	25,00	30,25	25 000,00	30 250,00
24	20 02 01 Biologicky rozložitelný odpad	5 000	kg	2,80	3,39	14 000,00	16 940,00
25	20 03 07 Objemný odpad	20 000	kg	3,20	3,87	64 000,00	77 440,00
							315 374,40 Kč

Polozka č.	Specifikace odpadů / Pravidelné služby	Předpokládané množství [kg, [akce] - viz měrná jednotka příslušné kategorie odpadu nebo služby	m.j.	Cena za m.j. bez DPH [Kč]	Cena za m.j. vč. DPH [Kč]	Cena celkem za předpokládané množství bez DPH [Kč]	Cena celkem za předpokládané množství vč. DPH [Kč]
26	20 01 08 Biologicky rozložitelný odpad z kuchyní a stravoven	100	akce	5 000,00	6 050,00	500 000,00	605 000,00

1 akce = 2x týdně svoz a likvidace odpadu ze všech svozových míst vč. dopravy, v souhrnu cca 70 km;

Pozn.: 5 svozových míst, 2x týdně (úterý a pátek) svoz ze všech svozových míst, jeden denní svoz - cca 35 km, předpokládané množství odpadu v rámci jednodenního svozu - cca 350 kg, bezplatné poskytnutí 50 litrových nádob (čistých pro každý svoz), manipulace s nimi

Polozka č.	Specifikace dopravy / služby	Předpokládaný počet akcí	m.j.		Maximální cena za 1 akci v rámci okresu České Budějovice bez DPH [Kč]	Maximální cena za předpokládaný počet akcí v rámci okresu České Budějovice bez DPH [Kč]	Maximální cena za předpokládaný počet akcí v rámci okresu České Budějovice vč. DPH [Kč]
27	doprava Doprava - dodávka do 5 m ³	50	akce	27,00	800,00	40 000,00	48 400,00
28	doprava Doprava - kontejner do 5 m ³	12	akce	37,00	990,00	11 880,00	14 374,80
29	doprava Doprava - kontejner do 15 m ³	40	akce	37,00	1 980,00	79 200,00	95 832,00
30	doprava Doprava - kontejner do 30 m ³	2	akce	50,00	5 500,00	11 000,00	13 310,00
31	doprava Manipulace	60	akce			-	-

Manipulace: 1 akce = 15 minut

Celková nabídková cena v Kč pro hodnocení - tj. součet cen celkem za předpokládaná množství pro položky 1 až 25, položku 26 a maximálních cen za předpokládaný počet akcí pro položky 27 až 31	904 620,00	1 092 291,20
---	-------------------	---------------------

Dodavatel doplní všechna bílá nepodbarvená pole tabulky - tj. ceny za měrnou jednotku, ceny za 1 km dopravy a maximální cena za 1 akci. Ostatní pole tabulky jsou uzamčena!

Pro účtování dopravy pro smluvní vztah platí tedy vždy cena za 1 km dopravy, přičemž nesmí být překročena uvedená maximální cena za jednu akci.

Předpokládané množství, které je uvedeno v tabulce, je pouze předpokládaný objem za dobu trvání smlouvy (2 roky). Skutečný objem plnění se může na základě aktuálních potřeb objednatele měnit.