

Číslo smlouvy u poskytovatele: 23/SML1151/01/SoPD/ZD

Číslo smlouvy u příjemce:

**Dodatek č. 1 ke Smlouvě o poskytnutí investiční dotace č. 23/SML1151/SoPD/ZD**

uzavřené dne 02. 06. 2023 mezi níže uvedenými stranami uzavřená v souladu s ust. §10a zákona č. 250/2000 Sb., o rozpočtových pravidlech územních rozpočtů, ve znění pozdějších předpisů (dále jen „zákon č. 250/2000 Sb.“)

**SMLUVNÍ STRANY**

**Poskytovatel:**

**Ústecký kraj**

Sídlo: Velká Hradební 3118/48, 400 02 Ústí nad Labem  
Zastoupený: Ing. Janem Schillerem, hejtmanem Ústeckého kraje  
IČ: 70892156  
DIČ: CZ70892156  
Bank. spojení: ČSOB, a.s.  
Číslo účtu: 176724301/0300  
Zástupce pro věcná jednání: Ing. Petr Severa, vedoucí odboru zdravotnictví KÚ Ústeckého kraje  
E-mail/telefon: severa.p@kr-ustecky.cz/+420 475 657 435

(dále též „Kraj“ nebo „poskytovatel“)

a

**Příjemce:**

**Krajská zdravotní, a.s.**

Sídlo: Sociální péče 3316/12a, 401 13 Ústí nad Labem  
Zastoupený: MUDr. Ondřejem Štěrbou, předsedou představenstva  
MUDr. Leošem Vysoudilem, MBA, místopředsedou představenstva  
Kontaktní osoba: Ing. Luděk Růckl  
E-mail/telefon: ludek.ruckl@kzcr.eu / 477114111  
IČ: 25488627  
DIČ: CZ25488627  
Bank. spojení: ČSOB, pobočka Ústí nad Labem  
číslo účtu pro dotaci: 216686400/0300

zapsaná v obchodním rejstříku u Krajského soudu v Ústí nad Labem dne 5. 5. 2004, oddíl B, vložka 1550

(dále též „Nemocnice“ nebo „příjemce“)

uzavírají níže uvedeného dne, měsíce a roku tento

**DODATEK Č. 1**

ke Smlouvě o poskytnutí investiční dotace č. 23/SML1151/SoPD/ZD ze dne 2. 6. 2023  
(dále jen „dodatek“)

## Preambule

1. Poskytovatel a příjemce uzavřeli dne 2. 6. 2023 Smlouvu o poskytnutí investiční dotace, jež byla uzavřena na základě Smlouvy o poskytování veřejné služby a podmínkách poskytnutí vyrovnávací platby za plnění závazku veřejné služby v souladu s usnesením Zastupitelstva Ústeckého kraje č. 038/30Z/2020 ve znění dodatků 1 a 2 (dále jen „Smlouva“). Předmětem Smlouvy je závazek poskytovatele poskytnout příjemci v souladu s usnesením Zastupitelstva Ústeckého kraje ze dne 24. 04. 2023, ze svého rozpočtu investiční dotaci (vyrovnávací platbu) ve výši 840 000 000 Kč za podmínky, že ji příjemce stanoveným způsobem použije.
2. V souvislosti s aktuálními potřebami společnosti se smluvní strany dohodly na navýšení investiční dotace o celkový objem 480 000 000 Kč, přičemž oproti žádosti (příloha č. 1 tohoto dodatku) se poníží dotace na pol. č. 14. Nemocnice Litoměřice – Modernizace porodnice na částku 81 000 000 Kč.

## I.

V článku I. Smlouvy se odstavce 1. a 2. nahrazují následujícím zněním:

1. Poskytovatel v souladu s usnesením Zastupitelstva Ústeckého kraje ze dne 24. 4. 2023 ve spojení s usnesením Zastupitelstva Ústeckého kraje ze dne 30. 10. 2023 poskytuje příjemci ze svého rozpočtu investiční dotaci (vyrovnávací platbu), (dále jen „Dotace“) v celkové výši **1 320 000 000 Kč** (slovy: jednamiliardatřístadvacetmilionů korun českých), která bude převedena bezhotovostně na účet příjemce uvedený v záhlaví této smlouvy, za podmínky, že ji příjemce stanoveným způsobem použije nejpozději do 31. 12. 2023, pokud nebude postupováno podle čl. II odst. 4 nebo odst. 5 této smlouvy.
2. Dotace je poskytnuta na základě žádosti o poskytnutí investiční dotace (vyrovnávací platby) na rok 2023 ze dne 28. 2. 2023, aktualizované dne 15. 3. 2023 vedené pod č.j.: KUUK/035703/2023 (dále jen „Žádost“) aktualizované ke dni 26. 9. 2023, vedené pod č.j.: KUUK/139750/2023, v souladu se Smlouvou o SOHZ (zejména pak čl. V odst. 1 až 3 Smlouvy o SOHZ). Žádost je přílohou č. 2 této smlouvy a obsahuje specifikaci obnovovacích, nových a rozvojových investic s odůvodněním jejich účelnosti, hospodárnosti a potřebnosti pro provozování Služeb. Příjemce prohlašuje, že veškeré investice uvedené v Žádosti jsou nezbytné pro výkon Služeb dle Smlouvy o SOHZ a splňují definiční znaky uvedené v odst. 3 tohoto článku. Smluvní strany dále dohodly, že příloha č. 2 Smlouvy se nahrazuje přílohou č. 1 dodatku.

## Ostatní ujednání

1. Jelikož se na Smlouvu, která je měněna tímto dodatkem, vztahuje povinnost jejího uveřejnění prostřednictvím registru smluv jako podmínka nabytí její účinnosti, nabývá tento dodatek účinnosti dnem jeho uveřejnění prostřednictvím registru smluv.
2. Osobní údaje obsažené v tomto dodatku budou poskytovatelem zpracovávány pouze pro účely plnění práv a povinností vyplývajících z tohoto dodatku; k jiným účelům nebudou tyto osobní údaje poskytovatelem použity. Poskytovatel při zpracovávání osobních údajů postupuje v souladu s platnými právními předpisy, zejména s Nařízením EU o ochraně osobních údajů (GDPR). Podrobné informace o ochraně osobních údajů jsou dostupné na webových stránkách poskytovatele [www.kr-ustecky.cz](http://www.kr-ustecky.cz).

3. V ostatních ustanoveních výslovně nedotčených tímto dodatkem zůstává Smlouva beze změn.
4. Příloha č. 1 se stává nedílnou součástí tohoto dodatku.
5. Tento dodatek je sepsán ve dvou stejnopisech s platností originálu, po jednom pro každou ze smluvních stran.
6. Smluvní strany prohlašují, že tento dodatek přečetly, s jeho obsahem souhlasí, což stvrzují vlastnoručními podpisy osob oprávněných za ně jednat.
7. O navýšení Dotace a uzavření tohoto dodatku ke Smlouvě bylo rozhodnuto Zastupitelstvem Ústeckého kraje usnesením ze dne 30. 10. 2023.

V Ústí nad Labem dne

V Ústí nad Labem dne

.....  
poskytovatel:  
**Ústecký kraj**  
Ing. Jan Schiller, hejtman kraje

.....  
příjemce:  
**Krajská zdravotní, a.s.**  
MUDr. Ondřej Štěrba, předseda představenstva  
MUDr. Leoš Vysoudil, MBA, místopředseda představenstva

**Přílohy:**

Příloha č. 1 - Aktualizovaná žádost o poskytnutí investiční dotace (vyrovnávací platby) v souladu se smlouvou o SOHZ – předložení „Předběžné kalkulace“ pro rok 2023 (ze dne 26. 9. 2023 – bez příloh č. 3 až 10)

**Aktualizovaná žádost o poskytnutí investiční dotace (vyrovnávací platby) v souladu se Smlouvou o poskytování veřejné služby a podmínkách poskytnutí vyrovnávací platby za plnění závazku veřejné služby na období let 2023-2032 ze dne 23. 6. 2020 v platném znění – předložení „Předběžné kalkulace“ pro rok 2023 – aktualizace2**

**1. Identifikační údaje o žadateli:**

1.1 Jméno, příjmení/Název žadatele: **Krajská zdravotní, a.s.**

1.2 Organizační forma (forma právní osobnosti): **Akciová společnost**

1.3 Datum narození/IČ: **25488627** DIČ: **CZ25488627**

1.4 Adresa bydliště/Sídlo:

obec: Ústí nad Labem část obce: Severní Terasa PSČ : 401 13  
ulice: Sociální péče č. p. 3316 č. or.: 12A  
telefon/fax: +420 477 114 105 e-mail: sekretariat@kzcr.eu http://www.kzcr.eu  
datová schránka: 5gueuef

1.5 Registrace

*(Spolky a ústavy uvedou datum a číslo zapsání do veřejného rejstříku; obecně prospěšné společnosti datum, oddíl, vložku a název krajského soudu, v jehož rejstříku jsou zapsány; církevní právnické osoby datum a číslo evidence na Ministerstvu kultury; jiné typy subjektů odpovídající registraci):*

1.6 Číslo účtu: **280078178/0300, nebo 216686400/0300** u peněžního ústavu: **CSOB**

**2. U právnických osob identifikace:**

**a) osob zastupujících právnickou osobu (včetně uvedení právního důvodu zastoupení)**

I. Jméno, titul, funkce: **MUDr. Petr Malý, MBA, generální ředitel**  
Kontaktní adresa: **Sociální péče 3316/12a, 401 13 Ústí nad Labem**  
Telefon/Fax: **+420 477 114 105**  
E-mail: **sekretariat@kzcr.eu**

II. Jméno, titul, funkce:  
Kontaktní adresa:  
Telefon/Fax:  
E-mail:

III. Jméno, titul, funkce:  
Kontaktní adresa:  
Telefon/Fax:  
E-mail:

## **b) osob s podílem v této právnické osobě**

- I. Jméno,  
příjmení/název: **Ústecký kraj**  
adresa  
bydliště/sídlo: **Velká Hradební 3318/48, 400 02 Ústí nad Labem**  
Datum narození/IČ: **70892156**  
Telefon/E-mail: **+420 475 657 111, urad@kr-ustecky.cz**
- II. Jméno,  
příjmení/název:  
adresa  
bydliště/sídlo:  
Datum narození/IČ:  
Telefon/E-mail:

## **c) osob, v nichž má právnická osoba přímý podíl (včetně výše tohoto podílu)**

- I. Název: **Jednodenní chirurgie KZ, s.r.o.**  
Sídlo: **Duchcovská 962/53, 415 01 Teplice**  
IČ: **1737529**  
Telefon/E-mail:  
Výše podílu: **100 %**
- II. Název:  
Sídlo:  
IČ:  
Telefon/E-mail:  
Výše podílu:

## **3. Kontaktní osoba**

Jméno, titul, funkce: **Ing. Luděk Růckl, náměstek pro ekonomické řízení a controlling**

Kontaktní adresa: **Sociální péče 3316/12a, 401 13 Ústí nad Labem**

Telefon/Fax: **+420 477 114 130**

E-mail: [Ludek.Ruckl@kzcr.eu](mailto:Ludek.Ruckl@kzcr.eu)

#### 4. Požadavek na dotaci Ústeckého kraje na rok 2023 (požadovaná částka)

V souladu se Smlouvou o poskytování veřejné služby a podmínkách poskytnutí vyrovnávací platby za plnění závazku veřejné služby, uzavřené mezi Ústeckým krajem a Krajskou zdravotní, a.s. dne 23. 6. 2020 v platném znění (dále jen „Smlouva“), aplikací „Model výpočtu stanovení maximální výše úhrad z titulu výkonu Služby v obecném hospodářském zájmu“ je pro rok 2023 požadována **investiční dotace ve výši 1 329 000 000,- Kč**, přičemž podrobný seznam jednotlivých zahrnutých investičních aktivit vč. priorit, jejich popisu, odůvodnění jejich účelnosti a hospodárnosti je uveden v Příloze č. 1a a v Příloze 1b této žádosti (tabulková a textová část). Aktualizované údaje (oproti již schválené žádosti – předběžné kalkulaci) jsou níže i v přílohách zvýrazněny červenou barvou.

Požadavek na přidělení finančních prostředků z rozpočtu Ústeckého kraje pro rok 2023 dle „Modelu výpočtu stanovení maximální výše úhrad z titulu výkonu Služby v obecném hospodářském zájmu“ je uveden v Příloze č. 2 této žádosti.

#### 5. Celková výše požadované dotace 1 329 mil. Kč

Pol. č.	OZ	NÁZEV AKCE	PŘEDPOKLÁDANÉ INVESTIČNÍ VÝDAJE 2023	DRUH INVESTICE
<b>Prioritní investiční akce</b>				
1	Masarykova nemocnice UL	Objekt Kardiocentra MNUL	100 000 000,00	NOVÁ
2	Nemocnice Chomutov	Urgentní příjem a op. sály CV	217 500 000,00	NOVÁ
3	Nemocnice Děčín	Urgentní příjem a op. sály DC	200 000 000,00	NOVÁ
4	Masarykova nemocnice UL	Angiografický rtg komplet vč. příslušenství pro Kardiologickou kliniku v novém pavilonu s operačními sály, odděleními JIP a standardními lůžkovými odděleními vč. umístění kardiochirurgie	41 500 000,00	NOVÁ
5	Masarykova nemocnice UL	Angiografický rtg komplet vč. příslušenství pro Kardiologickou kliniku v novém pavilonu s operačními sály, odděleními JIP a standardními lůžkovými odděleními vč. umístění kardiochirurgie	32 500 000,00	OBNOVOVACÍ
6	Nemocnice Chomutov	Počítačový tomograf pro RDG oddělení	18 500 000,00	OBNOVOVACÍ
7	Nemocnice Děčín	Pavilon péče o matku a dítě	150 000 000,00	NOVÁ
8	Nemocnice Litoměřice	Projektová dokumentace Urgentní příjem-emergency	20 000 000,00	NOVÁ
9	Nemocnice Most	Projektová dokumentace Urgentní příjem-emergency	30 000 000,00	NOVÁ
10	Nemocnice Teplice	Modernizace technického zařízení pavilonu "F" ve vazbě na modernizaci GYNPOR	30 000 000,00	ROZVOJOVÁ
11	Nemocnice Teplice	Rozšíření Urgentního příjmu	100 000 000,00	ROZVOJOVÁ
12	Masarykova nemocnice UL	Rekonstrukce Centrální sterilizace I	150 000 000,00	ROZVOJOVÁ
13	Masarykova nemocnice UL	Objekt Kardiocentra - zvýšení bezpečnosti provozu objektu (změna napájení el. energií)	34 000 000,00	NOVÁ
14	Nemocnice Litoměřice	Rekonstrukce porodnice	90 000 000,00	ROZVOJOVÁ
15	Nemocnice Most	Trafostanice	85 000 000,00	NOVÁ
16	Krajská zdravotní, a.s.	Realizace opatření v souvislosti s MDR (upgrade SW+HW)	30 000 000,00	ROZVOJOVÁ
			<b>1 329 000 000</b>	
			<b>z toho obnovovací</b>	<b>51 000 000</b>
			<b>z toho rozvojová</b>	<b>400 000 000</b>
			<b>z toho nová</b>	<b>878 000 000</b>

Podrobný rozpočet předpokládaných nákladů je uveden v Příloze č. 1a této žádosti.

#### 6. Účel, na který žadatel chce dotaci použít (odůvodnění žádosti)

<p><b>Oblast působnosti:</b></p> <p><i>Nemocnice sdružené v Krajské zdravotní, a.s., Ústecký kraj (DC, UL, TP, MO, CV, LT, RB)</i></p>
<p><b>Popis stávajícího stavu:</b></p> <p>U nových stavebních investic se jedná o řešení nevyhovujícího technického stavu, nevyhovujícího dispozičního uspořádání, které neodpovídá současným požadavkům moderní medicíny a v řadě případů technickým a hygienickým normám, které nelze odstranit rekonstrukcí stávajících prostor a je nutné řešit novostavbou. Jedná se zejména o strategické investiční aktivity, jejichž realizace je</p>

pro zachování rozsahu a kvality poskytovaných zdravotních služeb v regionu zcela nezbytná. Jejich realizace probíhá v rozsahu několika let a byla předmětem samostatného projednávání v orgánech společnosti i Ústeckého kraje. V žádosti je zahrnuta realizace II. etapy strategické investice v děčínské nemocnici – Pavilon péče o matku a dítě. Zahrnuto je rovněž zpracování projektové dokumentace pro výstavbu urgentních příjmů v litoměřické a mostecké nemocnici, a to především s cílem připravenosti na očekávané dotační programy. Dále se v případě nových stavebních investic jedná o zahrnutí výstavby objektu trafostanice v mostecké nemocnici, která je nezbytná pro zajištění dostatečné kapacity zdroje elektrické energie pro napájení objektů, a to vč. projektovaného pavilonu urgentního příjmu. V uvedených případech se jedná o prioritní akce, jejichž realizací bude řešen nevyhovující technický stav, nevyhovující dispoziční uspořádání, které neodpovídá současným požadavkům moderní medicíny, ve většině případů pak ve vazbě na vznik moderních urgentních příjmů dle současných legislativních požadavků ve zbývajících nemocnicích KZ, a.s.

V případě nově zahrnutých rozvojových stavebních investic se jedná o rozšíření urgentního příjmu v teplické nemocnici, a to v návaznosti na legislativní požadavky a potřebami současného provozu, dále pak o rekonstrukci centrální sterilizace v ústecké nemocnici, která je nezbytná s ohledem na současný stav a nedostatečnou kapacitu. Dále je zahrnuta rekonstrukce litoměřické porodnice, která je s ohledem na technický stav a současné požadavky nezbytná. Zahrnuta je rovněž modernizace technického zařízení budovy „F“ v teplické nemocnici, jejíž realizace je nezbytná ve vazbě na probíhající modernizaci prostor pro gynekologicko porodnické oddělení.

U všech zahrnutých stavebních investic dochází k modernizaci a zvýšení komfortu zdravotnických pracovišť a jejich zázemí, umožňující pokrytí narůstajících požadavků pacientů.

Pořízení nové zdravotnické techniky je v souvislosti s nově vznikajícími prostory, či v souvislosti s novými diagnostickými a terapeutickými postupy. Obnovovací investice stávajících zdravotnických prostředků, popř. technologických zařízení, řeší náhradu stávajících, fyzicky zastaralých a perspektivně nevyužitelných zařízení. Další provozování této techniky je neekonomické či v některých případech již nemožné. V případě Masarykovy nemocnice, o.z. bude i obnovovaná zdravotnická technika umístěna do nově budovaných prostor „Kardiocentra“.

V návaznosti na takto realizované investice budou stávající zdravotnické prostředky nahrazovány a účetně zcela odepsány.

V návaznosti na novou legislativu je pak zahrnuta i realizace dílčích opatření v souvislosti s MDR, zejména pak v oblasti používaného software (upgrade) a pořízení odpovídajícího HW vybavení.

**Účel a odůvodnění podané žádosti a specifikace pořizovaného vybavení a jeho výsledného použití:**

Účelem realizace uvedených investičních aktivit (zejména strategické investiční akce) je řešení nedostatečné kapacity zdravotnických provozů a z hlediska požadavků současné medicíny nevyhovujících prostor, které jsou nezbytné pro naplnění současných standardů poskytování zdravotních služeb a jejich další rozvoj, v neposlední řadě pak naplnění nových legislativních požadavků. Uvedené zahrnuje stavební práce i pořízení zdravotnických a informačních technologií.

Podrobný popis a zdůvodnění je uvedeno v příloze č. 1b této žádosti.

Realizace všech výše uvedených investičních akcí byla/bude zadána v souladu se zákonem 134/2016 Sb., o zadávání veřejných zakázek, v platném znění, kdy tímto byl naplněn požadavek na splnění kritéria hospodárnosti. Standardně je v případě realizace veřejných zakázek na dodávky součástí jejich přípravy předběžný průzkum trhu, v rámci kterého jsou zjišťovány orientační ceny.

**Doba, v níž má být dosaženo účelu (termín zahájení, termín ukončení):**

1. 1. 2023 – 31. 12. 2023/31. 12. 2024

**Další údaje:**

Žadatel potvrzuje, že tuto žádost o dotaci schválil k předložení Ústeckému kraji v návaznosti na uzavřenou Smlouvu o poskytování veřejné služby a podmínkách poskytnutí vyrovnávací platby za plnění závazku veřejné služby a potvrzuje pravdivost uváděných údajů. Zároveň prohlašuje, že souhlasí se zařazením žadatele do databáze Ústeckého kraje a se zveřejněním údajů o něm a o výši poskytnuté dotace na webových stránkách Ústeckého kraje.

V Ústí nad Labem dne 25.9.2023

.....  
MUDr. Petr Malý, MBA  
generální ředitel Krajské zdravotní, a.s.

Přílohy žádosti (1-10):

- 1a. Seznam jednotlivých zahrnutých investičních aktivit vč. popisu jejich účelu, odůvodnění jejich účelnosti a hospodárnosti – tabulková část
- 1b. Seznam jednotlivých zahrnutých investičních aktivit vč. popisu jejich účelu, odůvodnění jejich účelnosti a hospodárnosti – textová část
2. Požadavek na přidělení finančních prostředků z rozpočtu Ústeckého kraje pro rok 2023 dle „Modelu výpočtu stanovení maximální výše úhrad z titulu výkonu Služby v obecném hospodářském zájmu“
3. Výpis z obchodního rejstříku, živnostenský list;
4. Doklad o oprávnění jednat jménem žadatele o investiční dotaci;
5. Doklady o přidělení IČ a rozhodnutí o registraci a přidělení DIČ (pokud má registrační povinnost);
6. Smlouva o zřízení běžného účtu u peněžního ústavu;
7. Čestné prohlášení o bezdlužnosti – skutečnosti, že
  - vůči majetku žadatele neprobíhá, nebo v posledních 3 letech neproběhlo, insolvenční řízení, v němž bylo vydáno rozhodnutí o úpadku, nebo insolvenční návrh nebyl zamítnut proto, že majetek nepostačuje k úhradě nákladů insolvenčního řízení, nebo nebyl konkurs zrušen proto, že majetek byl zcela nepostačující,
  - nebyla zavedena nucená správa podle zvláštních právních předpisů,
  - na jeho majetek nebyla nařízena exekuce,
  - vůči žadateli, ani vůči žádnému podniku ve skupině podniků (pokud je žadatel součástí skupiny podniků, se kterými je propojen, včetně podniků zahraničních), nebyl vystaven inkasní příkaz pro navrácení protiprávní a neslučitelné podpory, který dosud nebyl splacen,
  - žadatel nebyl pravomocně odsouzen pro trestný čin, jehož skutková podstata souvisí s předmětem podnikání žadatele, nebo pro trestný čin hospodářský, nebo trestný čin proti majetku, jde-li o právnickou osobu, musí tento předpoklad splňovat statutární orgán nebo každý člen statutárního orgánu, a je-li statutárním orgánem žadatele či členem statutárního orgánu žadatele právnická osoba, musí tento předpoklad splňovat statutární orgán nebo každý člen statutárního orgánu této právnické osoby,
  - u místně příslušného finančního úřadu a okresní správy sociálního zabezpečení a zdravotních pojišťoven, nemá žadatel žádné nesplacené závazky po lhůtě splatnosti,
  - žadatel nemá žádné závazky po lhůtě splatnosti vůči státním fondům, přičemž za závazky vůči státním fondům se považují i závazky vůči Státnímu fondu životního prostředí, Pozemkovému fondu a Celní správě, za vypořádání nelze považovat posečkání úhrady dlužných závazků,
  - žadatel nemá žádné závazky po lhůtě splatnosti vůči rozpočtu kraje, tzn., že bylo například ve stanoveném termínu předloženo řádné vyúčtování v případě, že byly žadateli finanční prostředky v předchozích obdobích poskytnuty, a to v originále (viz vzorový formulář)
8. Čestné prohlášení o odpovědnosti za přípravu a realizaci projektu;
9. Soupis jednotlivých projektů, které žadatel realizoval v průběhu předchozích 3 let za přispění kraje s uvedením názvu projektu, čísla smlouvy o poskytnutí dotace a uvedení finanční výše poskytnuté dotace, a to v originále;
10. Aktuální oprávnění k poskytování zdravotních služeb podle zákona č. 372/2011 Sb., o zdravotních službách a podmínkách jejich poskytování, (zákon o zdravotních službách), ve znění pozdějších předpisů



## Seznam investičních akcí\_Žádost o investiční dotaci\_ÚK 2023\_Aktualizace2

Pol. č.	OZ	NÁZEV AKCE	PREDPOKLADANÉ INVESTIČNÍ VÝDAJE 2023	DRUH INVESTICE
<b>Prioritní investiční akce</b>				
1	Masarykova nemocnice UL	Objekt Kardiocentra MNUL	100 000 000,00	NOVÁ
2	Nemocnice Chomutov	Urgentní příjem a op. sály CV	217 500 000,00	NOVÁ
3	Nemocnice Děčín	Urgentní příjem a op. sály DC	200 000 000,00	NOVÁ
4	Masarykova nemocnice UL	Angiografický rtg komplet vč. příslušenství pro Kardiologickou kliniku v novém pavilonu s operačními sály, odděleními JIP a standardními lůžkovými odděleními vč. umístění kardiochirurgie	41 500 000,00	NOVÁ
5	Masarykova nemocnice UL	Angiografický rtg komplet vč. příslušenství pro Kardiologickou kliniku v novém pavilonu s operačními sály, odděleními JIP a standardními lůžkovými odděleními vč. umístění kardiochirurgie	32 500 000,00	OBNOVOVACÍ
6	Nemocnice Chomutov	Počítačový tomograf pro RDG oddělení	18 500 000,00	OBNOVOVACÍ
7	Nemocnice Děčín	Pavilon péče o matku a dítě	150 000 000,00	NOVÁ
8	Nemocnice Litoměřice	Projektová dokumentace Urgentní příjem-emergency	20 000 000,00	NOVÁ
9	Nemocnice Most	Projektová dokumentace Urgentní příjem-emergency	30 000 000,00	NOVÁ
10	Nemocnice Teplice	Modernizace technického zařízení pavilonu "F" ve vazbě na modernizaci GYNPOR	30 000 000,00	ROZVOJOVÁ
11	Nemocnice Teplice	Rozšíření Urgentního příjmu	100 000 000,00	ROZVOJOVÁ
12	Masarykova nemocnice UL	Rekonstrukce Centrální sterilizace I	150 000 000,00	ROZVOJOVÁ
13	Masarykova nemocnice UL	Objekt Kardiocentra - zvýšení bezpečnosti provozu objektu (změna napájení el. energií)	34 000 000,00	NOVÁ
14	Nemocnice Litoměřice	Rekonstrukce porodnice	90 000 000,00	ROZVOJOVÁ
15	Nemocnice Most	Trafostanice	85 000 000,00	NOVÁ
16	Krajská zdravotní, a.s.	Realizace opatření v souvislosti s MDR (upgrade SW+HW)	30 000 000,00	ROZVOJOVÁ
			<b>1 329 000 000</b>	
			<b>z toho obnovovací</b>	<b>51 000 000</b>
			<b>z toho rozvojová</b>	<b>400 000 000</b>
			<b>z toho nová</b>	<b>878 000 000</b>

## **1. „Objekt Kardiocentra MNUL“ - Nový pavilon s operačními sály, odděleními JIP a standardními lůžkovými odděleními vč. umístění kardiochirurgie, Krajská zdravotní, a.s. – Masarykova nemocnice v Ústí nad Labem, o.z. – cca 1 397 mil. Kč vč. vybavení zdravotnickou technikou**

Investičním záměrem je výstavba nového pavilonu s operačními sály, oddělením JIP a standardními lůžkovými odděleními včetně umístění kardiochirurgie v Krajské zdravotní, a.s. – Masarykově nemocnici v Ústí nad Labem, o. z.

V návaznosti na centralizaci vysoce specializované zdravotní péče je v současné době kapacita zdravotnické infrastruktury Masarykovy nemocnice v Ústí nad Labem, o.z. nedostatečná a rozsah poskytovaných zdravotních služeb je do značné míry limitován nedostatečným počtem lůžek intenzivní péče, počtem standardních lůžek i počtem operačních sálů. Aktuálně Krajská zdravotní, a.s. uspěla ve výběrovém řízení na poskytování zdravotních služeb v oboru kardiochirurgie, přičemž pro pokrytí potřeb regionu je nezbytné již tak poddimenzovanou zdravotnickou infrastrukturu dále rozšířit. Východiskem shora uvedeného je výstavba nového pavilonu s operačními sály, oddělením JIP a standardními lůžkovými odděleními, díky kterému dojde k doplnění potřebné infrastruktury k pokrytí vyžadovaných zdravotních služeb. Současně jsou řešeny z hlediska požadavků současné medicíny nevyhovující prostory pro poskytování vysoce specializované zdravotní péče, která je centralizovaná do zřizovaných center pro její poskytování. Krajská zdravotní, a. s. – Masarykova nemocnice v Ústí nad Labem, o. z. provozuje 11 těchto center.

Objekt je navržen jako osmipodlažní objekt se sedmi nadzemními a jedním podzemním podlažím, který je situován v klínu mezi pavilony B a C (operační sály a JIP). V budově budou umístěna oddělení KAPIM, kardiocentrum (kardiologická klinika, kardiochirurgické oddělení, kardioanesteziologické oddělení), oddělení Hrudní chirurgie a operační trakt vč. odpovídajícího zázemí, vše plně vyhovující současným požadavkům moderní medicíny.

Jedná se o nový pavilon, který je řešen jako železobetonový skelet založený na základové desce podepřené železobetonovými pilotami. Tuhost objektu je zajištěna doplněním skeletu o železobetonové stěny, které tvoří vertikály a obvodové zdi 1.PP. Stropní desky a schodiště jsou rovněž ze železobetonu.

### **Programová náplň nového pavilonu:**

Výstavba pavilonu s operačními sály, odděleními JIP a standardními lůžkovými odděleními vč. umístění kardiochirurgie s přibližně 20 915 m<sup>2</sup> podlahové plochy. Pavilon bude umístěn v intravilánu stávajícího areálu Masarykovy nemocnice v Ústí nad Labem, o.z. Obsahem nového pavilonu bude zejména:

- a) Centrální operační sály  
7 operačních sálů (5 sálů standardních a 2 sály hybridní s angioliinkou, jeden s MR) – jeden ze sálů přísluší ke kardiologii
- b) Kardiologie  
3 operační sály (hybridní s angioliinkou)  
30 standardních lůžek  
6 lůžek denní stacionář  
16 lůžek JIP (akutní příjem)
- c) Kardiochirurgie  
2 operační sály  
15 standardních lůžek  
7 lůžek intermediárních  
7 lůžek JIP
- d) Hrudní chirurgie  
25 standardních lůžek  
12 lůžek KAPIM
- e) KAPIM a JIP  
12 lůžek JIP  
12 lůžek KAPIM

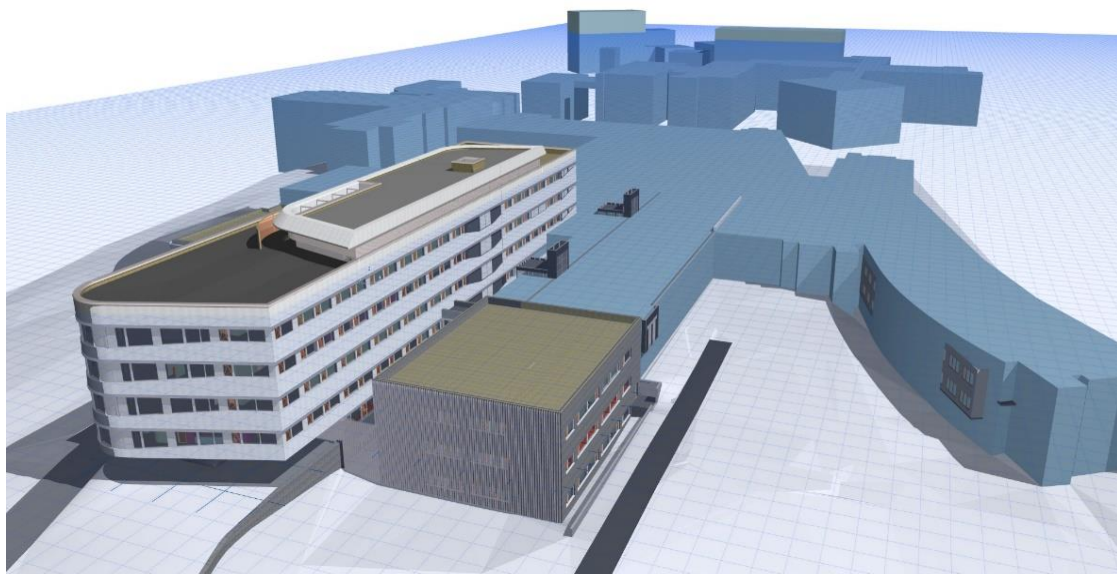

- f) Ambulance – centrální umístění – přísluší ke kardiologii, kardiochirurgii a hrudní chirurgii  
11 ordinací

Ode dne předání staveniště (29. 10. 2020) již došlo k téměř dokončení objektu KAPIM, dále se realizuje výstavba objektu KARDIO a výstavba zbývajících objektů COS.

Hlavní objekt KARDIO - Pokračují stavební práce a rozvody elektro, vzduchotechniky, mediaplynů ve 3. -5. NP.

Objekt KAPIM – Stavební práce v objektu jsou dokončeny.

Objekt COS – Pokračují práce na rozvodech ZTI a mediaplynů, sádrokartonových příčkách. Probíhá betonáž podlah a nanášení omítek v 1. NP.

Pokračují práce na fasádě a střeše COS a na opěrné gabionové zdi u budovy CH tj. mateřské školky.

Pokračují práce na rozvodech TZB, VZT.

Komunikace k Atriu – provádění veřejného osvětlení a opěrné stěny.

Vizualizace pavilonu:

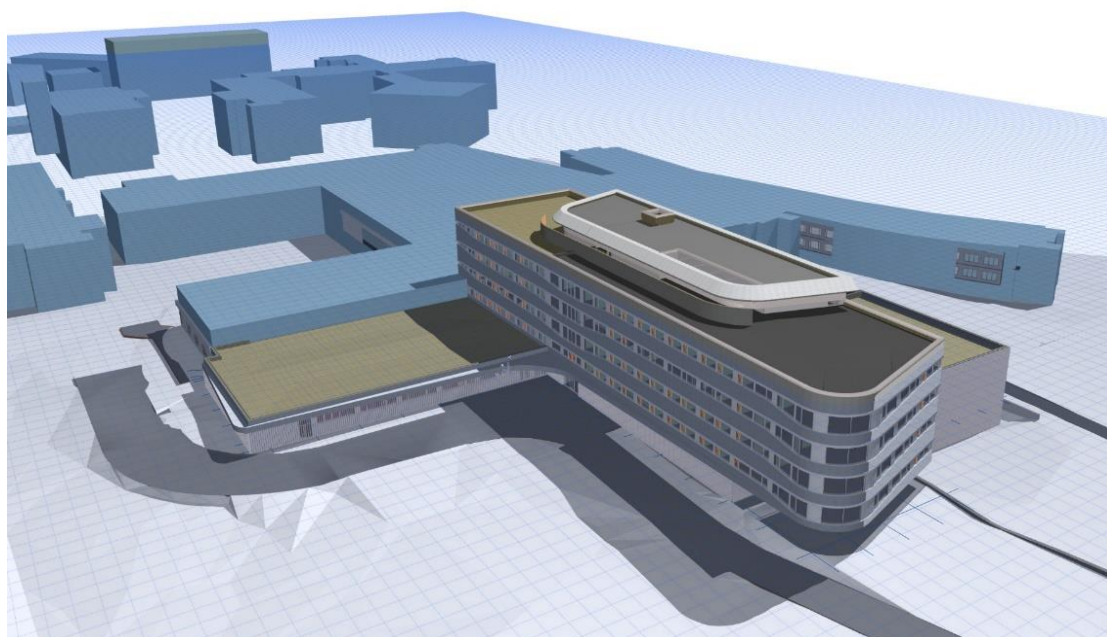



Aktuální fotografie z probíhající výstavby:







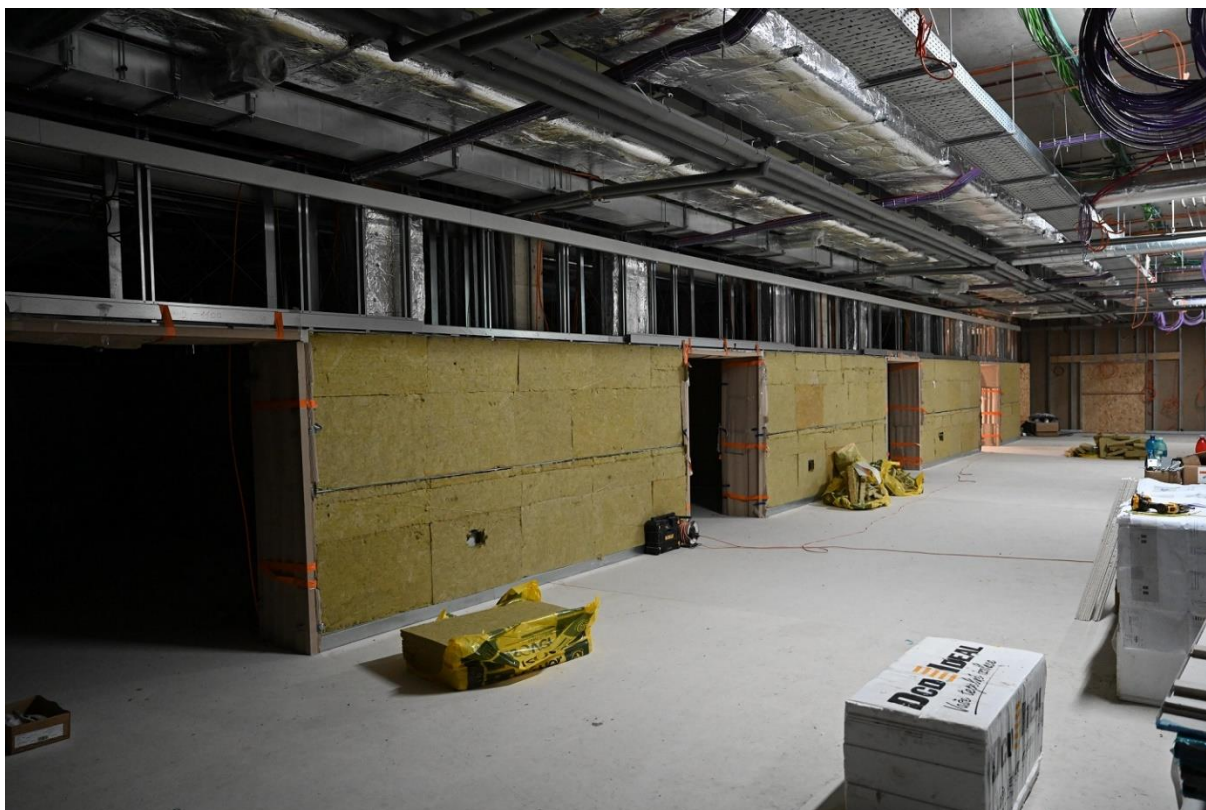

#### Přepokládané náklady

Náklady stavební části a zahrnutých nezbytných technologických celků činí dle smlouvy o dílo uzavřené na základě realizované veřejné zakázky a následně uzavřených dodatků ke smlouvě 1 480 526 781 Kč, uvedená hodnota nezahrnuje vybavení zdravotnickou technikou a náklady na zabezpečení TDS a AD.

#### Předpokládaný harmonogram realizace:

Dokončení projektové dokumentace:	12/2019
Vyhlášení veřejné zakázky:	29. 5. 2020
Uzavření smlouvy o dílo:	29. 9. 2020
Zahájení stavebních prací:	29. 10. 2020
Předpoklad dokončení stavebních prací:	20. 12. 2023 - doba realizace 3,2 roku (1147 dní)

#### Zhotovitel:

Sdružení společností „Společnost Metrostav – DIZ – BAK – NEPRO – Masarykova nemocnice“ s vedoucím členem sdružení spol. Metrostav a.s.

#### Propočet investičních nákladů na realizaci investiční akce:

Předpokládané investiční náklady 1. finanční etapy:	150,0 mil. Kč
Předpokládané investiční náklady 2. finanční etapy:	529,0 mil. Kč
Předpokládané investiční náklady 3. finanční etapy:	579,0 mil. Kč
Předpokládané investiční náklady 4. finanční etapy:	222,5 mil. Kč

K 31. 12. 2022 prostavěnost ve výši **793 378 600 Kč vč. DPH** vč. TDS a AD.

Předpokládané investiční náklady za rok 2023: **690 200 000- Kč vč. DPH.**

Jedná se o **novou stavební investici**, jejímž předmětem je zhotovení zcela nové stavby, která před realizací investice neexistovala, v jejíchž prostorách bude Krajská zdravotní, a.s. – Masarykova nemocnice v Ústí nad Labem, o.z. poskytovat služby, resp. zdravotní služby, které jsou předmětem



Smlouvy o poskytování veřejné služby a podmínkách poskytnutí Vyrovnávací platby za splnění závazku veřejné služby ze dne 26. 6. 2017 a 23. 6. 2020.

Realizace této strategické investiční akce byla schválena usnesením Zastupitelstva Ústeckého kraje – Usnesení č. 017/24Z/2019 ze dne 21. 10. 2019 a navazujícími usneseními Rady Ústeckého kraje – Usnesení č. 004/95R/2020 ze dne 17.4.2020 a usnesení Zastupitelstva Ústeckého kraje – Usnesení č. 017/29Z/2020 ze dne 20.4.2020.

Realizací této stavební investice dochází k modernizaci a zvýšení komfortu zdravotnických pracovišť a jejich zázemí, umožňující pokrytí narůstajících požadavků na poskytování zdravotních služeb, a to včetně požadavků pacientů.

Realizace výše uvedené investiční akce byla zadána v souladu se zákonem 134/2016 Sb., o zadávání veřejných zakázek, v platném znění, kdy tímto byl naplněn požadavek na splnění kritéria hospodárnosti.

## **2. „Urgentní příjem a op. sály CV“ - Nový pavilon Emergency, COS, vč. JIP a nadzemní spojovací koridor se stávajícím pavilonem D, Krajská zdravotní, a.s. - Nemocnice Chomutov, o.z. – cca 834 mil. Kč, 969 mil. Kč vč. vybavení zdravotnickou technikou**

Předmětem investičního záměru je výstavba nového pavilonu Emergency, centrálních operačních sálů, jednotek intenzivní péče a nadzemního spojovacího koridoru do stávajícího pavilonu „D“.

Současná moderní medicína jako jeden ze základních požadavků vyžaduje centralizaci diagnostiky a řešení zdravotního stavu u akutních případů, což je možné zajistit pouze budování vysokoprahových či nízkoprahových urgentních příjmů (emergency), na kterých je soustředěna diagnostika a zdravotní péče napříč medicínskými odbornostmi, přičemž na ně navazuje potřebná zdravotnická infrastruktura v podobě operačních sálů, jednotek intenzivní péče i standardních lůžkových oddělení. V Nemocnici Chomutov, o.z. takovéto pracoviště doposud neexistuje a příjem pacientů se závažným zdravotním stavem je řešen řadou organizačních opatření, která však plnohodnotně nemohou zajistit úroveň zdravotních služeb, poskytovaných na pracovištích urgentních příjmů. Značnou nevýhodou současné podoby chomutovské nemocnice je kromě chybějícího urgentního příjmu rovněž dislokace oddělení ARO, chirurgického a ortopedického oddělení, CT a NMR od pavilonu „dostavby“, ve kterém jsou umístěna nechirurgická oddělení, gynekologicko-porodnické oddělení a oddělení zdravotnického komplementu, kdy je v řadě případů pacientům s akutním zdravotním stavem nezbytné zajišťovat jejich transport mezi jednotlivými objekty venkovním prostředím či sanitními vozy. Vedle toho jsou v rámci chirurgického a ortopedického oddělení provozovány operační sály, které neodpovídají současným požadavkům a potřebám moderní medicíny a dlouhodobě je jejich používání neudržitelné. Uvedené nedostatky nelze řešit dílčími rekonstrukcemi a modernizacemi stávající infrastruktury, ale je možné je řešit pouze novou výstavbou pavilonu Emergency, zahrnujících vlastní urgentní příjem, operační sály, jednotky intenzivní péče vč. ARO, přičemž díky spojovacímu koridoru budou odpovídajícím způsobem umožněny transporty pacientů na diagnostická vyšetření na CT, popř. NMR a dále pak budou zabezpečeny služby komplementu a dostupnost konziliárních služeb napříč všemi odbornostmi. Součástí této investiční akce jsou rovněž nezbytné přeložky, demolice stávajících objektů.

### Popis záměru

Předmětem investičního záměru je vybudování nového pavilonu Emergency, COS vč. JIP a nadzemního spojovacího koridoru se stávajícím pavilonem „G“ v Krajské zdravotní, a. s. – Nemocnici Chomutov, o. z. Spojovacím koridorem pak dojde k nezbytnému propojení chirurgických pavilonů s interními pavilony.

### Popis jednotlivých podlaží nového pavilonu

1. NP Emergency, nízkoprahová a vysokoprahová část, expektace (4 lůžka)  
ARO 10 lůžek
2. NP Operační sály (5 sálů), centrální sterilizace, JIP 10 lůžek
3. NP Technické a administrativní zázemí

V současné době probíhají níže uvedené stavební práce:

#### Budova Emergency:

- Monolit dokončen – dokončeny atiky 3.NP
- Pokračují vyzdívky 1.NP a 2.NP – postupné zahájení ve 3.NP.
- V 1. PP zahájena montáž TZB (VZT, elektro atd.).
- Zahájena betonáž podlah.
- Příprava pro zahájení instalace parotěsné izolace na střeše.
- Dokončeny zemní práce pro energo kanál.
- Zahájena montáž oken.
- Dokončeno komplet severní schodiště a jižní dokončeno mezi 1.PP a 1.NP.
- Pokračují rozvody TZB – dokončeny páteřní rozvody v 1.PP.
- Dle klimatických podmínek bude zahájena montáž skladby střechy (parotěsná izolace – pojistná izolační vrstva).

#### Spojovací koridor:

- Dokončena pokládka trapézových plechů jak na podlahu, tak na střechu.
- Příprava pro betonáž průvlaku spojovacího krčku do pavilonu C.

#### Budova C:

- Doplnění rozvodů elektro.
- Po dokončení střechy budou plnohodnotně pokračovat práce v interiéru.
- Probíhají práce na ve stávající části objektu C – úprava vstupu na chirurgie (v místě napojení nové propojovací chodby).

#### Vizualizace

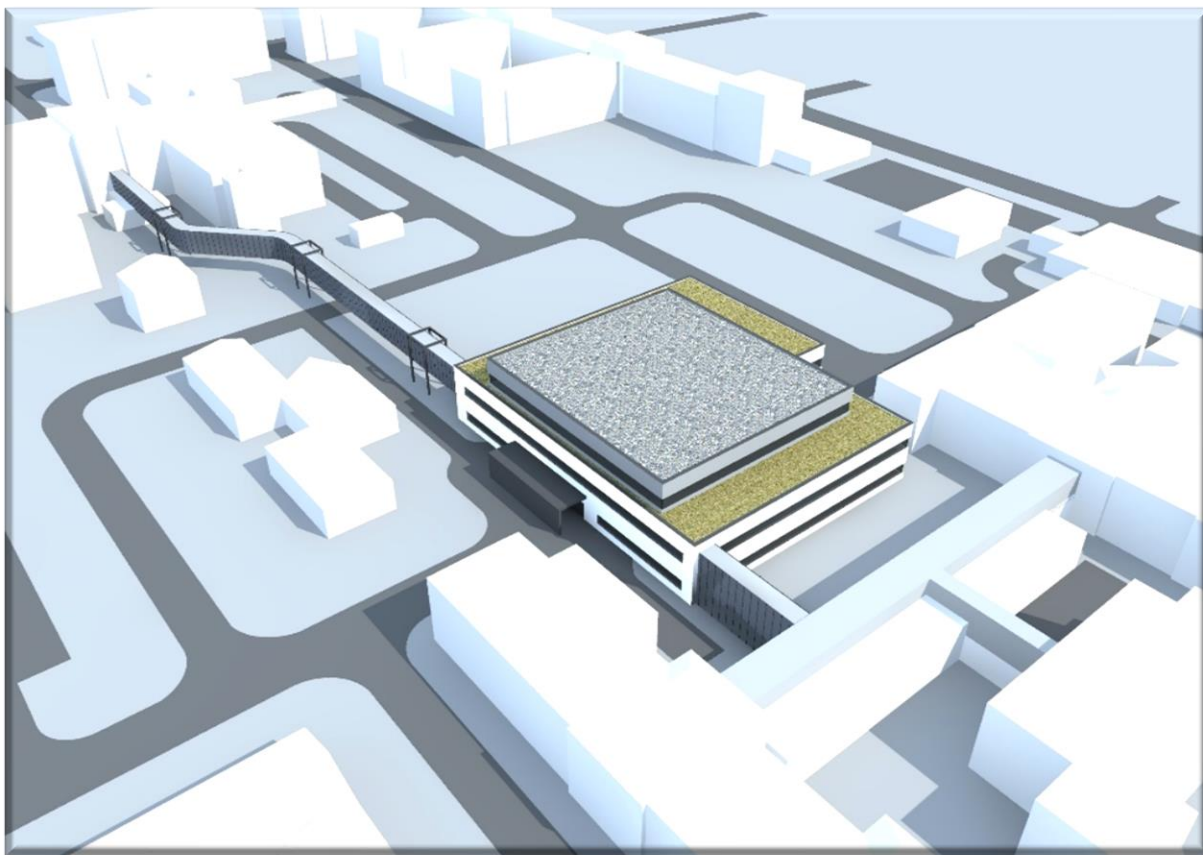

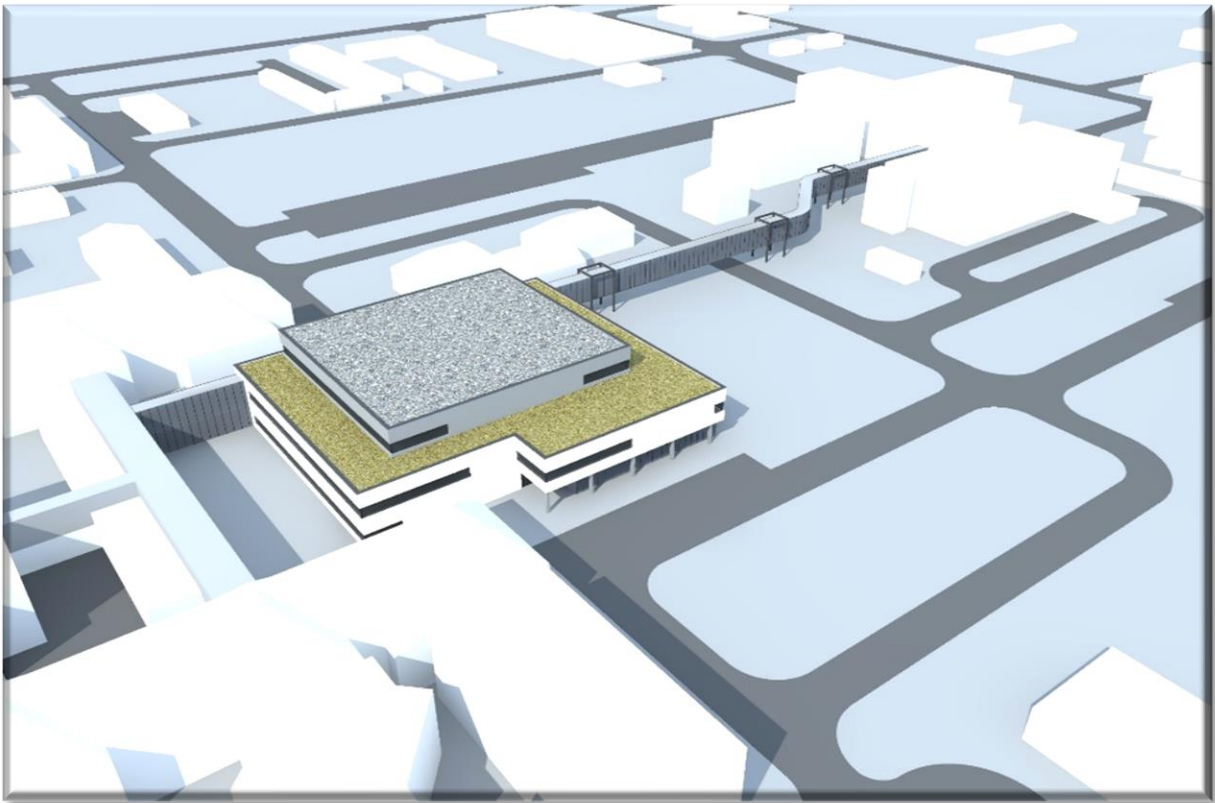

Fotografie z probíhající výstavby:









### Přepokládané náklady

Náklady stavební části a zahrnutých nezbytných technologických celků činí dle smlouvy o dílo uzavřené na základě realizované veřejné zakázky vč. dodatků 840 432 176 Kč, uvedená hodnota nezahrnuje vybavení zdravotnickou technikou a náklady na zabezpečení TDS a AD a požadované navýšení ceny v důsledku skokových změn cen materiálu.

Předpokládané investiční náklady 1. finanční etapy:	303 mil. Kč
Předpokládané investiční náklady 2. finanční etapy:	537,4 mil. Kč bez požadovaného navýšení ceny – viz níže.

### Předpokládaný harmonogram:

Dokončení projektové dokumentace:	11/2019
Vyhlášení veřejné zakázky:	21. 5. 2021
Uzavření smlouvy o dílo:	13. 9. 2021
Zahájení stavebních prací:	23. 9. 2021
Dokončení stavebních prací:	15. 12. 2023 (vč. legislativního povolení užívání díla)

### Zhotovitel:

Sdružení společností Společnost „Emergency Nemocnice Chomutov – OHL & MQ“  
Vedoucí společník – OHL ŽS, a.s.

K 31. 12. 2022 prostavěnost ve výši **219 281 419 Kč vč. DPH** vč. nákladů na zabezpečení TDS a AD.

Předpokládané investiční náklady za rok 2023: **622 600 000,- Kč vč. DPH + 30 000 000,- Kč vč. DPH** – viz níže.

Předpokládané navýšení ceny v důsledku skokových cen materiálu: **30 000 000,- Kč vč. DPH**.  
Dodavatel stavby opakovaně uplatňuje požadavek na navýšení ceny za provádění stavebních prací v důsledku skokových změn některých materiálů ve vazbě na dopady aktuálního dění na Ukrajině, přičemž toto své tvrzení transparentně dokladuje. Krajská zdravotní v této souvislosti opakovaně jedná se správcem dotačního programu, který obdobnou situaci řeší i v případě dalších staveb a se kterým byla odsouhlasena metodika takového případného zohlednění. Současně je řešen možný postup ve vazbě na zákon o zadávání veřejných zakázek a dostupné zdroje investora.

Jedná se o **novou stavební investici**, jejímž předmětem je zhotovení zcela nové stavby, která před realizací investice neexistovala a za pomoci níž bude Krajská zdravotní, a.s. – Nemocnice Chomutov, o.z. poskytovat Služby – zdravotní služby, které jsou předmětem Smlouvy o poskytování veřejné služby a podmínkách poskytnutí Vyrovňovací platby za splnění závazku veřejné služby ze dne 26. 6. 2017 a 23. 6. 2020.

Realizace této strategické investiční akce byla schválena usnesením Zastupitelstva Ústeckého kraje – Usnesení č. 017/24Z/2019 ze dne 21. 10. 2019 a navazujícími usneseními Rady Ústeckého kraje – Usnesení č. 004/95R/2020 ze dne 17.4.2020 a usnesení Zastupitelstva Ústeckého kraje – Usnesení č. 017/29Z/2020 ze dne 20.4.2020.

Realizace výše uvedené investiční akce byla zadána v souladu se zákonem 134/2016 Sb., o zadávání veřejných zakázek, v platném znění, kdy tímto byl naplněn požadavek na splnění kritéria hospodárnosti.

### **3. „Urgentní příjem a op. sály DC“ - Nový pavilon Emergency včetně operačních sálů, centrální sterilizace a jednotek intenzivní péče, Krajská zdravotní, a.s. – Nemocnice Děčín, o.z. – I. Etapa, cca 915 mil. Kč vč. vybavení zdravotnickou technikou**

Předmětem investičního záměru je výstavba nového pavilonu Emergency včetně centrálních operačních sálů, centrální sterilizace a jednotek intenzivní péče včetně také vybudování nových parkovacích míst ve

dvoupatrovém parkovacím domě a modernizace energocentra (I. Etapa). Součástí záměru je pak také vybudování nadzemního spojovacího koridoru nového pavilonu s pavilonem „I“, výstavba nového pavilonu Péče o matku a dítě včetně hemodialyzačního střediska na místě stávajícího pavilonu bývalého dětského oddělení (II. etapa).

Současná moderní medicína jako jeden ze základních požadavků vyžaduje centralizaci diagnostiky a řešení zdravotního stavu u akutních případů, což je možné zajistit pouze budováním vysokoprahových či nízkoprahových urgentních příjmů (emergency), na kterých je soustředěna diagnostika a zdravotní péče napříč medicínskými odbornostmi, přičemž na ně navazuje potřebná zdravotnická infrastruktura v podobě operačních sálů, jednotek intenzivní péče i standardních lůžkových oddělení. V Nemocnici Děčín, o.z. takovéto pracoviště doposud neexistuje a příjem pacientů se závažným zdravotním stavem je řešen řadou organizačních opatření, která však plnohodnotně nemohou zajistit úroveň zdravotních služeb, poskytovaných na pracovištích urgentních příjmů. Určitou nevýhodou současné podoby děčínské nemocnice je kromě chybějícího urgentního příjmu rovněž dislokace pavilonu chirurgických oborů a pavilonu interních onemocnění, kdy je v řadě případů pacientům s akutním zdravotním stavem nezbytné zajišťovat jejich transport mezi jednotlivými pracovišti sanitními vozy. Vedle toho jsou v rámci chirurgického oddělení provozovány operační sály, které neodpovídají současným požadavkům a potřebám moderní medicíny a dlouhodobě je jejich používání neudržitelné. Uvedené nedostatky nelze řešit dílčími rekonstrukcemi a modernizacemi stávající infrastruktury, ale je možné je řešit pouze novou výstavbou pavilonů Emergency, zahrnujících vlastní urgentní příjem, operační sály vč. centrální sterilizace, jednotek intenzivní péče, porodního traktu a hemodialýzy, přičemž díky spojovacímu koridoru budou odpovídajícím způsobem zabezpečeny služby komplementu a dostupnost konziliárních služeb napříč všemi odbornostmi. Součástí této investiční akce jsou rovněž nezbytné přeložky, demolice stávajících objektů a řešení energetického hospodářství, ve vazbě na vlastní urgentní příjem pak parkoviště pro klienty urgentního příjmu.

#### Popis jednotlivých podlaží nového pavilonu operačních sálů a Emergency (I. etapa)

- 1. NP - Technické podlaží a šatnové zázemí personálu. Samostatný vstup pro personál.
- 2. NP - Vstup do objektu – urgentní příjem pacientů, nově vytvořený vjezd pro RZS z ulice Lužická. Urgentní příjem obsahuje expektační pokoj, 2 zákrokové sálky, 3 lůžka crash roomu. Součástí podlaží je i část RDG oddělení – pracoviště CT.
- 3. NP - Operační trakt a centrální sterilizace operační trakt je tvořen 4 operačními sály včetně pooperačního pokoje s 6 lůžky, centrální sterilizace s 3 sterilizátory. Podlaží je navázáno na lůžkové oddělení chirurgie.
- 4. NP - Podlaží, které obsahuje oddělení intenzivní péče, je tvořeno 8 lůžky JIP, 6 lůžky ARO, dále je součástí gynekologicko-porodnické části pavilonu E i nová slehárenská část porodnice se 3 porodními pokoji, operačním sálem a dalším zázemím porodního oddělení.

#### Aktuální stav pro I. etapu:

Stavba byla zahájena a to předáním staveniště vybranému zhotoviteli v říjnu 2021. Aktuálně se provádějí práce:

#### Hlavní stavba „budova EMERY“ - ve 4. NP již došlo k propojení s objektem E.

- 5. NP - bednění a armování svislých konstrukcí, bednění 1. části stropu.
- Pokračují vyzdívky 3. NP. a 4. NP.
- Pokračují práce na monolitech, vyzdívkách, rozvodech TZB ve 3. NP.
- Provádí se rozvody TZB (elektro, vzduchotechnika, vodovod a kanalizace 1. - 2. NP + 3. NP).
- Provedeny akustické stěny VZT 1.NP, provedeny tlakové zkoušky mediplýnů 1 .NP a 2. NP.

Objekt E - probíhají koordinační schůzky pro odpojení a přepojení TZB pro zachování provozu zbývajících prostor E - probíhá stěhování provozu z objektu E. Zahájena konzervace SKIASKOPu, předána část objektu E - 4. NP a 1. NP Zahájeny práce ve 4. NP, příprava konzervace SKIASKOP 1. NP. Koordinace stěhování CT a RDG.

ENERGOCENTRUM – Pokračují stavební úpravy, probíhá koordinace se stavbou ČEZ - Dokončen strop druhé části koridoru.



Vizualizace:

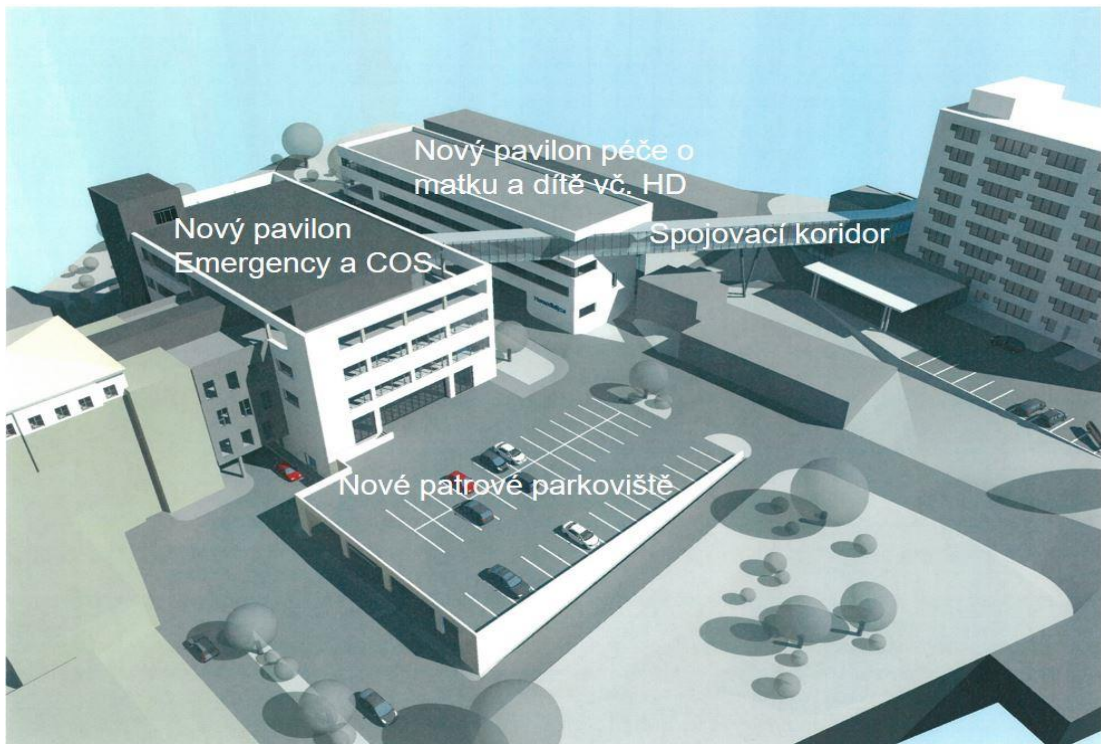
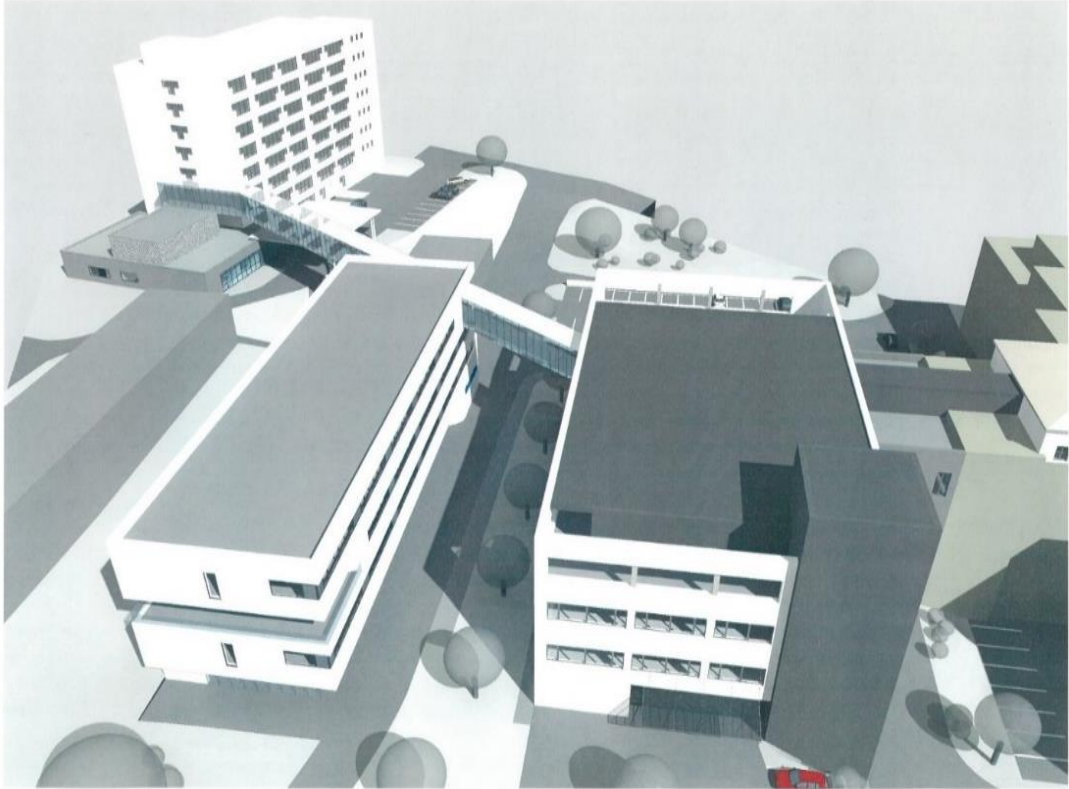

Fotografie z probíhající stavby:





### Přepokládané náklady

Náklady stavební části a zahrnutých nezbytných technologických celků činí dle smlouvy o dílo uzavřené na základě realizované veřejné zakázky vč. smluvních dodatků 806 610 620 Kč, uvedená hodnota nezahrnuje vybavení zdravotnickou technikou a náklady na zabezpečení TDS a AD a požadované navýšení ceny v důsledku skokových změn cen materiálů.

Přepokládané investiční náklady 1. finanční etapy:	328 mil. Kč
Přepokládané investiční náklady 2. finanční etapy:	478,6 mil. Kč bez požadovaného navýšení ceny – viz níže.

### Přepokládaný harmonogram (I. etapa):

Dokončení projektové dokumentace:	01/2019
Vyhlášení veřejné zakázky:	21. 5. 2021
Uzavření smlouvy o dílo:	22. 9. 2021
Zahájení stavebních prací:	4. 10. 2021
Dokončení stavebních prací:	15. 12. 2023 (vč. legislativního povolení užívání díla)

### Zhotovitel:

Sdružení firem VW WACHAL a.s. a Zlínstav a.s.

K 31. 12. 2022 je prostavěnost ve výši **186 128 918 mil. Kč vč. DPH** vč. nákladů na zabezpečení TDS a AD.

Přepokládané investiční náklady za rok 2023: **621 700 000,- Kč vč. DPH + 30 000 000,- Kč vč. DPH** – viz níže.

Přepokládané navýšení ceny v důsledku skokových cen materiálů: **30 000 000,- Kč vč. DPH.**

Dodavatel stavby opakovaně uplatňuje požadavek na navýšení ceny za provádění stavebních prací v důsledku skokových změn některých materiálů ve vazbě na dopady aktuálního dění na Ukrajině, přičemž toto své tvrzení transparentně dokladuje. Krajská zdravotní v této souvislosti opakovaně jedná se správcem dotačního programu, který obdobnou situaci řeší i v případě dalších staveb a se kterým byla odsouhlasena metodika takového případného zohlednění. Současně je řešen možný postup ve vazbě na zákon o zadávání veřejných zakázek a dostupné zdroje investora.

Jedná se o **novou stavební investici**, jejímž předmětem je zhotovení zcela nové stavby, která před realizací investice neexistovala, s jejímž využitím bude Krajská zdravotní, a.s. – Nemocnice Děčín, o.z. poskytovat Služby, resp. zdravotní služby, které jsou předmětem Smlouvy o poskytování veřejné služby a podmínkách poskytnutí Vyrovnávací platby za splnění závazku veřejné služby ze dne 26. 6. 2017 a 23. 6. 2020.

Realizace této strategické investiční akce byla schválena usnesením Zastupitelstva Ústeckého kraje – Usnesení č. 017/24Z/2019 ze dne 21. 10. 2019 a navazujícími usneseními Rady Ústeckého kraje – Usnesení č. 004/95R/2020 ze dne 17.4.2020 a usnesení Zastupitelstva Ústeckého kraje – Usnesení č. 017/29Z/2020 ze dne 20.4.2020.

Realizace výše uvedené investiční akce byla zadána v souladu se zákonem 134/2016 Sb., o zadávání veřejných zakázek, v platném znění, kdy tímto byl naplněn požadavek na splnění kritéria hospodárnosti.

#### **4. „Angiografický rtg komplet vč. příslušenství pro Kardiologickou kliniku v novém pavilonu s operačními sály, odděleními JIP a standardními lůžkovými odděleními vč. umístění kardiochirurgie, Krajská zdravotní, a.s. – Masarykova nemocnice v Ústí nad Labem, o.z.**

Angiografický rtg komplet vč. příslušenství je určen pro nový operační sál Kardiologické kliniky v rámci výstavby nového pavilonu s operačními sály, odděleními JIP a standardními lůžkovými odděleními vč. umístění kardiochirurgie, Krajská zdravotní, a.s. – Masarykova nemocnice v Ústí nad Labem, o.z..

V Krajské zdravotní, a.s. – Masarykově nemocnici v Ústí nad Labem byla zahájena výstavba nového pavilonu Centra komplexní kardiiovaskulární péče s operačními sály, odděleními JIP a standardními lůžkovými odděleními. Součástí tohoto pavilonu jsou nové operační sály Kardiologické kliniky. V rámci zajištění zdravotnických technologií pro tyto operační sály je nutné pořídit nový angiografický rtg systém vč. příslušenství s maximálním rozsahem pohybu a plnou digitalizací obrazu určené pro potřeby zejména arytmologie-elektrofyzologie a částečně i intervenční kardiologie. Oddělení elektrofyzologie na Klinice kardiologie Masarykovy nemocnice v Ústí nad Labem, o.z., Krajské zdravotní, a.s. je jediným specializovaným pracovištěm pro spádovou oblast Ústeckého kraje čítající více než 830 000 obyvatel. Zajišťuje specializované výkony u nemocných s různými typy srdečních arytmií – katetrizační ablace arytmií včetně ablací s 3D mapovacím systémem. Počty výkonů každým rokem narůstají (rok 2020 – 151 výkonů, rok 2021 – 217 výkonů) a stejně tak i komplexnost výkonů s čímž je spojeno i prodlužování doby výkonů. Ablace komplexních forem arytmií s pomocí 3D mapování jsou o více než 1 hod delší oproti běžným výkonům. Podle údajů z celonárodních registrů dochází k růstu počtu arytmiologických výkonů celorepublikově. Z důvodu neustále se zvyšujícího věku obyvatel, jejich nemocnosti, zvyšující se prevalenci arytmií, zlepšení diagnostiky a možnosti léčby je jednoznačný předpoklad dalšího růstu počtu arytmiologických zákroků.

V současné době se všechny elektrofyzilogické výkony provádí na angiografickém kompletu pracoviště invazivní kardiologie. Sál je pro potřeby elektrofyzilogie k dispozici 3x týdně v době od 11:00 – 15:30 díky vstřícnosti pracoviště invazivní kardiologie. I přes vstřícnost kolegů na těchto sálech nestačí souhrnná sálová kapacita pro arytmiologii v současné době k možnosti ani minimálního růstu počtu zejména komplexních výkonů s využitím 3D mapování. Samozřejmě dochází i k limitaci pracoviště invazivní kardiologie a výsledkem je prodlužování čekací doby na vyšetření jak na elektrofyzilogické zákroky, tak i na výkony prováděné na pracovišti invazivní kardiologie (zejména selektivní koronarografie). Tento stav je vzhledem k výše uvedeným důvodům nadále neudržitelný, a proto chceme pracoviště elektrofyzilogie vybavit novým angiografickým kompletem. Tento přístroj by současně sloužil i jako záloha pro pracoviště invazivní kardiologie v případě nenadálých situací (porucha, léčba IM v případě obsazení zbývajících 2 angiolinek, ...atd.).

#### **Předpokládané investiční náklady: 41.500.000,- Kč vč. DPH**

Předpoklad realizace: 10-11/2023

Dodavatel: Philips Česká republika, s.r.o.

Jedná se o novou investici, jejímž předmětem je pořízení zdravotnické techniky, na které bude Krajská zdravotní, a.s. – Masarykova nemocnice v Ústí nad Labem, o.z. poskytovat zdravotní služby, jež jsou předmětem Smlouvy o poskytování veřejné služby a podmínkách poskytnutí Vyrovňovací platby za splnění závazku veřejné služby ze dne 23. 6. 2020.

Realizace výše uvedené investiční akce byla zadána v souladu se zákonem 134/2016 Sb., o zadávání veřejných zakázek, v platném znění, kdy tímto byl naplněn požadavek na splnění kritéria hospodárnosti.



## **5. Angiografický rtg komplet vč. příslušenství pro Kardiologickou kliniku v novém pavilonu s operačními sály, odděleními JIP a standardními lůžkovými odděleními vč. umístění kardiochirurgie, Krajská zdravotní, a.s. – Masarykova nemocnice v Ústí nad Labem, o.z.**

Angiografický rtg komplet vč. příslušenství je určen pro nový operační sál Kardiologické kliniky v rámci výstavby nového pavilonu s operačními sály, odděleními JIP a standardními lůžkovými odděleními vč. umístění kardiochirurgie, Krajská zdravotní, a.s. – Masarykova nemocnice v Ústí nad Labem, o.z..

V Krajské zdravotní, a.s. – Masarykově nemocnici v Ústí nad Labem byla zahájena výstavba nového pavilonu Centra komplexní kardiiovaskulární péče s operačními sály, odděleními JIP a standardními lůžkovými odděleními. Součástí tohoto pavilonu jsou nové operační sály Kardiologické kliniky. V rámci zajištění zdravotnických technologií pro tyto operační sály je nutné provést obnovu stávajícího kardiografického systému Siemens Artis Zee floor. Tento systém byl pořízen v roce 2013 a je na hranici morální a technické životnosti. Svými parametry a SW vybavením již nesplňuje standardní kritéria pro moderní kardiografické vyšetření.

**Předpokládané investiční náklady: 32.500.000,- Kč vč. DPH**

Předpoklad realizace: 10-11/2023

Dodavatel: Philips Česká republika, s.r.o.

Obnovovaná technologie: Artis Zee Floor, výrobce Siemens HealthCare, rok výroby 2013

Jedná se o obnovovací investici, jejímž předmětem je pořízení zdravotnické techniky, na které bude Krajská zdravotní, a.s. – Masarykova nemocnice v Ústí nad Labem, o.z. poskytovat zdravotní služby, jež jsou předmětem Smlouvy o poskytování veřejné služby a podmínkách poskytnutí Vyrovňovací platby za splnění závazku veřejné služby ze dne 23. 6. 2020. Realizace výše uvedené investiční akce byla zadána

v souladu se zákonem 134/2016 Sb., o zadávání veřejných zakázek, v platném znění, kdy tímto byl naplněn požadavek na splnění kritéria hospodárnosti.



## **6. Počítačový tomograf pro RDG oddělení, Krajská zdravotní, a.s. – Nemocnice Chomutov, o.z.**

Počítačový tomograf je určen pro RDG oddělení Krajské zdravotní, a.s. – Nemocnice Chomutov, o.z.

Obnova počítačového tomografu je nutná vzhledem ke stáří stávajícího CT Siemens Somatom AS 64 r.v. 2011. Jedná se o základní diagnostickou modalitu v rámci RDG oddělení. Stávající CT již nespĺňuje nároky na moderní diagnostické vyšetřovací metody. Dále je avizováno ukončení servisní podpory. Dalším důležitým argumentem je nutnost plné funkčnosti v rámci iktového centra (výměna CT každých 8 let).

### **Předpokládané investiční náklady: 18.500.000,- Kč vč. DPH**

Předpoklad realizace: 10-11/2023

Obnovovaná technologie: CT Siemens Somatom AS 64, výrobce Siemens HealthCare, rok výroby 2011

Jedná se o obnovovací investici, jejímž předmětem je pořízení zdravotnické techniky, na které bude Krajská zdravotní, a.s. – Nemocnice Chomutov, o.z. poskytovat zdravotní služby, jež jsou předmětem Smlouvy o poskytování veřejné služby a podmínkách poskytnutí Vyrovnávací platby za splnění závazku veřejné služby ze dne 23. 6. 2020.

Realizace výše uvedené investiční akce bude zadána v souladu se zákonem 134/2016 Sb., o zadávání veřejných zakázek, v platném znění, kdy tímto byl naplněn požadavek na splnění kritéria hospodárnosti.

## 7. „Urgentní příjem a op. sály DC“ – II. Etapa – Pavilon péče o matku a dítě, investiční náklady cca 534 mil. Kč

Předmětem investičního záměru je výstavba nového pavilonu péče o matku a dítě, který je součástí investiční akce „Urgentní příjem a op. sály DC“ jako druhá etapa, která je nezbytná pro naplnění primárního záměru a zajištění komplexní provázanosti zdravotnických provozů pro poskytování zdravotních služeb.

Popis jednotlivých podlaží nového pavilonu Péče o matku a dítě vč. hemodialyzačního střediska (II. etapa):

- 1. NP – Hemodialýza (14 křesel, 2 lůžka), nefrologická ambulance, technické zázemí (úpravna vody pro dialýzu, strojovna vzduchotechniky, rozvodna elektro)
- 2. NP – Gynekologie – lůžkové oddělení 16 lůžek, pooperační pokoj 4 lůžka, zákrokový sál
- 3. NP – Porodnice 3 porodní pokoje, 4 lůžka – 1. doba porodní, 1 operační sál – porodní
- 4. NP – Porodnice – lůžkové oddělení – 17 lůžek, 6x dvoulůžkový pokoj, 4x jednolůžkový pokoj, 1x apartmá

Aktuální stav pro II. etapu:

Na akci již byla dokončena projektová dokumentace a v prosinci 2021 bylo vydáno stavební povolení vč. nabytí právní moci. V současné době byl vybrán externí administrátor veřejné zakázky, probíhá příprava zadávací dokumentace. Předpoklad vyhlášení veřejné zakázky je Q1/2023, přičemž předpokládané aktualizované investiční náklady činí cca 534 mil. Kč.

Vizualizace:

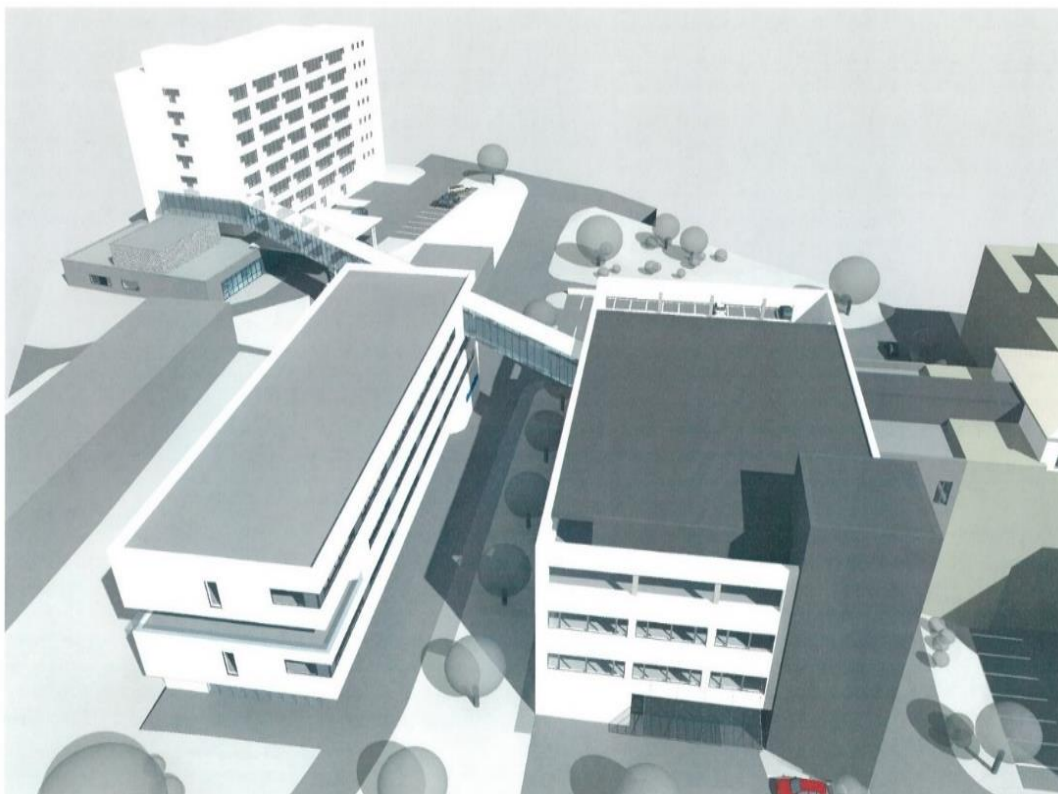



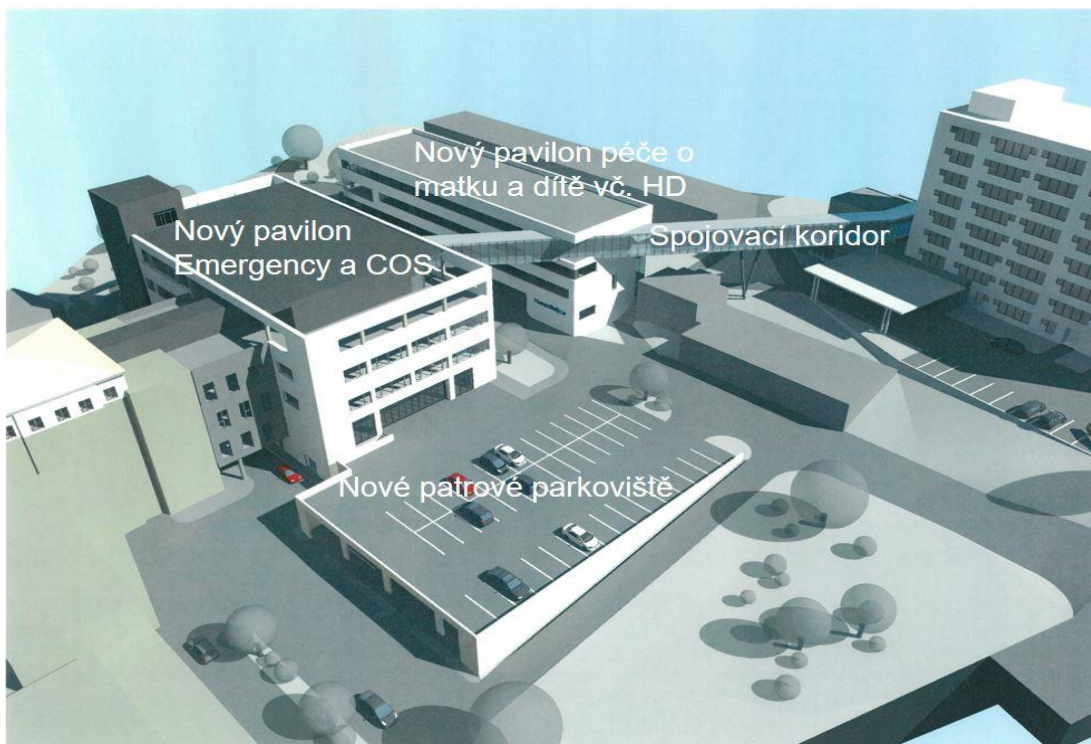

#### Přepokládané náklady

Předpokládané náklady stavební části a zahrnutých nezbytných technologických celků dle aktualizovaných propočtů činí cca 520 mil. Kč, uvedená hodnota nezahrnuje náklady na zabezpečení TDS a AD. V rámci dotační podpory SOHZ je pro rok 2023 dle harmonogramu prací předpokládána výše 150 mil. Kč.

#### Předpokládaný harmonogram (II. etapa):

Vyhlášení veřejné zakázky:	1.Q/2023
Zahájení stavebních prací:	2.pol. 2023
Dokončení stavebních prací:	4.Q/2024

Jedná se o **novou stavební investici**, jejímž předmětem je zhotovení zcela nové stavby, která před realizací investice neexistovala, s jejímž využitím bude Krajská zdravotní, a.s. – Nemocnice Děčín, o.z. poskytovat Služby, resp. zdravotní služby, které jsou předmětem Smlouvy o poskytování veřejné služby a v podmínkách poskytnutí Vyrovnávací platby za splnění závazku veřejné služby ze dne 23. 6. 2020.

Realizace výše uvedené investiční akce bude zadána v souladu se zákonem 134/2016 Sb., o zadávání veřejných zakázek, v platném znění, kdy tímto bude naplněn požadavek na splnění kritéria hospodárnosti.

### **8. „Urgentní příjem LT“ – projektová dokumentace, cca 20 mil. Kč**

Předmětem investičního záměru je zpracování projektové dokumentace pro výstavbu nového pavilonu Urgentního příjmu – Emergency v litoměřické nemocnici, kde současné prostory nenaplnují legislativní požadavky a jejich řešení není reálné ve stávajících prostorách.

Nové umístění objektu urgentního příjmu vychází ze studie stavby, která byla zpracována 01/2023 a zároveň potvrzena i v rámci současně zpracovávaného generelu litoměřické nemocnice.

Předpokládané investiční náklady: 20 mil. Kč vč. DPH, předpokládané investiční náklady na vlastní stavební objekt budou upřesněny po zpracování projektové dokumentace, dle současných předpokladů činí cca 300 mil. Kč.

#### Předpokládaný harmonogram:

Vyhlášení veřejné zakázky:	04/2023
Zahájení projekčních prací:	06/2023
Dokončení projektové dokumentace:	03/2024

Jedná se o **novou stavební investici**, jejímž předmětem je zhotovení zcela nové stavby, která před realizací investice neexistovala, s jejímž využitím bude Krajská zdravotní, a.s. – Nemocnice Litoměřice, o.z. poskytovat Služby, resp. zdravotní služby, které jsou předmětem Smlouvy o poskytování veřejné služby a podmínkách poskytnutí Vyrovnávací platby za splnění závazku veřejné služby ze dne 23. 6. 2020.

Realizace výše uvedené investiční akce bude zadána v souladu se zákonem 134/2016 Sb., o zadávání veřejných zakázek, v platném znění, kdy tímto bude naplněn požadavek na splnění kritéria hospodárnosti.

### **9. „Urgentní příjem MO“ – projektová dokumentace, cca 30 mil. Kč**

Předmětem investičního záměru je zpracování projektové dokumentace pro výstavbu nového pavilonu Urgentního příjmu – Emergency v mostecké nemocnici, kde současné prostory nenaplnují legislativní požadavky a jejich řešení není reálné ve stávajících prostorách. Umístění stávajícího centrálního příjmu je rovněž zcela nevhodné z důvodu konfliktu s páteřními komunikačními trasami spojujícími jednotlivé sekce objektu „Monobloku“.

Nové umístění objektu urgentního příjmu vychází ze zpracovaného generelu rozvoje mostecké nemocnice, kdy tento je navázán na pracoviště poskytující urgentní zdravotní služby.

Předpokládané investiční náklady: 30 000 000,- Kč vč. DPH, předpokládané investiční náklady na vlastní stavební objekt budou upřesněny po zpracování projektové dokumentace, dle současných předpokladů činí cca 500 mil. Kč.

#### Předpokládaný harmonogram:

Vyhlášení veřejné zakázky:	04/2023
Zahájení projekčních prací:	06/2023
Dokončení projektové dokumentace:	05/2024

Jedná se o **novou stavební investici**, jejímž předmětem je zhotovení zcela nové stavby, která před realizací investice neexistovala, s jejímž využitím bude Krajská zdravotní, a.s. – Nemocnice Most, o.z. poskytovat Služby, resp. zdravotní služby, které jsou předmětem Smlouvy o poskytování veřejné služby a podmínkách poskytnutí Vyrovnávací platby za splnění závazku veřejné služby ze dne 23. 6. 2020.

Realizace výše uvedené investiční akce bude zadána v souladu se zákonem 134/2016 Sb., o zadávání veřejných zakázek, v platném znění, kdy tímto bude naplněn požadavek na splnění kritéria hospodárnosti.

### **10. Modernizace technického zařízení pavilonu "F" ve vazbě na modernizaci GYNPOR, cca 30 mil. Kč**

Předmětem investičního záměru je modernizace technického zařízení pavilonu "F" ve vazbě na probíhající modernizaci gynekologicko porodnického oddělení teplické nemocnice, a to především v důsledku potřeby řešení nevyhovujících kapacit a technického stavu inženýrských sítí a technického zařízení budov (dále TZB).

„Modernizace rozvodů ZTI v části C a D pavilonu F, Krajská zdravotní, a.s. – Nemocnice Teplice, o.z.“

Cílem modernizace zdravotně technických instalací je zejména zkapacitnění a odstranění stávajícího havarijního technického stavu rozvodů vody (SV, TUV, C) a kanalizace (splašková, dešťová) v daných částech zájmového objektu.

Na uvedenou akci je vypracovaná projektová dokumentace, přičemž předpokládaná cena realizace je dle PD 13 mil. Kč.

„Modernizace elektrotechnických instalací v pavilonu F vč. nové objektové přípojky z trafostanice TS1, Krajská zdravotní, a.s. – Nemocnice Teplice, o.z.“

Předmětem je modernizace elektrotechnických instalací v rámci stávajícího pavilonu F na úrovni silnoproudé a slaboproudé elektrotechniky, a to včetně zřízení nové přípojky NN ze stávající trafostanice TS1. Zároveň je v rámci záměru nutné řešit i systém elektronické požární signalizace (EPS) a nouzový zvukový systém (NZS).

Na uvedenou akci je vypracovaná studie – investiční náklad dle studie – 1.Etapa cca 14 mil. Kč, 2. Etapa cca 3 mil. Kč

Aktuálně je vyhlášena VZ na projektové práce – termín pro podání nabídek je 27.3.2023.

Předpokládaný harmonogram:

Vyhlášení veřejné zakázky:	2.Q/2023
Zahájení stavebních prací ZTI:	3.Q/2023
Dokončení projektové dokumentace elektro:	4.Q/2023
Dokončení stavebních prací:	1.Q/2024

Jedná se o **rozvojovou stavební investici**, jejímž předmětem je modernizace inženýrských sítí a technologických zařízení, díky kterým bude Krajská zdravotní, a.s. – Nemocnice Teplice, o.z. poskytovat Služby, resp. zdravotní služby, které jsou předmětem Smlouvy o poskytování veřejné služby a podmínkách poskytnutí Vyrovnávací platby za splnění závazku veřejné služby ze dne 23. 6. 2020.

Realizace výše uvedené investiční akce je/bude zadána v souladu se zákonem 134/2016 Sb., o zadávání veřejných zakázek, v platném znění, kdy tímto bude naplněn požadavek na splnění kritéria hospodárnosti.

## **11. Rozšíření Urgentního příjmu teplické nemocnice, cca 100 mil. Kč**

Předmětem investičního záměru je rozšíření Urgentního příjmu teplické nemocnice, a to ve vazbě na legislativní požadavky a provozní potřeby, vyplývající z dosavadního fungování oddělení urgentního příjmu. V nedávné době proběhla rekonstrukce prostor pro zřízení urgentního příjmu v teplické nemocnici, která však byla s ohledem na omezené prostorové a investiční možnosti zaměřena zejména na ambulantní část bez dostatečného zázemí pro urgentní medicínu. V návaznosti na stanovené legislativní požadavky a koncepční změnu v rámci urgentní medicíny v teplické nemocnici pak vyvstala nutnost rozšíření současných prostor a vybudování odpovídajícího zázemí pro poskytování urgentní péče, zejména pak rozšíření expektačních lůžek, zřízení prostor pro intenzivní a resuscitační péči, odpovídající prostory pro operační výkony na UP a další provozní zázemí.

Na uvedenou akci je finalizována projektová dokumentace, přičemž předpokládaná cena realizace je předpokládána ve výši 100 mil. Kč

Předpokládaný harmonogram:

Vyhlášení veřejné zakázky:	4.Q/2023
Zahájení stavebních prací:	4.Q/2023
Dokončení realizace:	4.Q/2024

## Vizualizace:



Jedná se o **rozvojovou stavební investici**, jejímž předmětem je modernizace současných prostor oddělení urgentního příjmu, díky kterým bude Krajská zdravotní, a.s. – Nemocnice Teplice, o.z. poskytovat Služby, resp. zdravotní služby, které jsou předmětem Smlouvy o poskytování veřejné služby a podmínkách poskytnutí Vyrovnávací platby za splnění závazku veřejné služby ze dne 23. 6. 2020.

Realizace výše uvedené investiční akce je/bude zadána v souladu se zákonem 134/2016 Sb., o zadávání veřejných zakázek, v platném znění, kdy tímto bude naplněn požadavek na splnění kritéria hospodárnosti.

## **12. Rekonstrukce Centrální sterilizace I, cca 150 mil. Kč**

Předmětem investičního záměru je rekonstrukce Centrální sterilizace I ústecké nemocnice vč. modernizace a rozšíření technologických zařízení, a to v návaznosti na současný technický stav a nedostatečnou kapacitu v souvislosti s rozvojem operativy. Tato investiční akce byla plánována nejen v souvislosti s výstavbou objektu „Kardiocentra“, ale rovněž v souvislosti s potřebou modernizace a rozšířením technologií.

V rámci rekonstrukce dojde k rozšíření stávajících prostor centrální sterilizace, modernizaci vzduchotechniky, úpravě dispozičního řešení tak, aby vyhovovalo legislativní požadavkům, zejména pak hygienickým normám a požadavkům na striktní oddělení provozů (čistý, nečistý) a respektování distribučních tras na centrální operační sály Masarykovy nemocnice v Ústí nad Labem. Současně dojde k modernizaci (rozšíření kapacity a funkcionalit) a rozšíření zdravotnické techniky, určené k mytí, přípravě, sterilizaci a distribuci materiálů.

Na uvedenou akci je finalizována projektová dokumentace, přičemž předpokládaná cena rekonstrukce centrální sterilizace I vč. zdravotnických technologií je předpokládána ve výši 150 mil. Kč.

### Předpokládaný harmonogram:

Vyhlášení veřejné zakázky: 4.Q/2023  
Zahájení stavebních prací: 4.Q/2023  
Dokončení realizace: 4.Q/2024

### Půdorysný návrh:

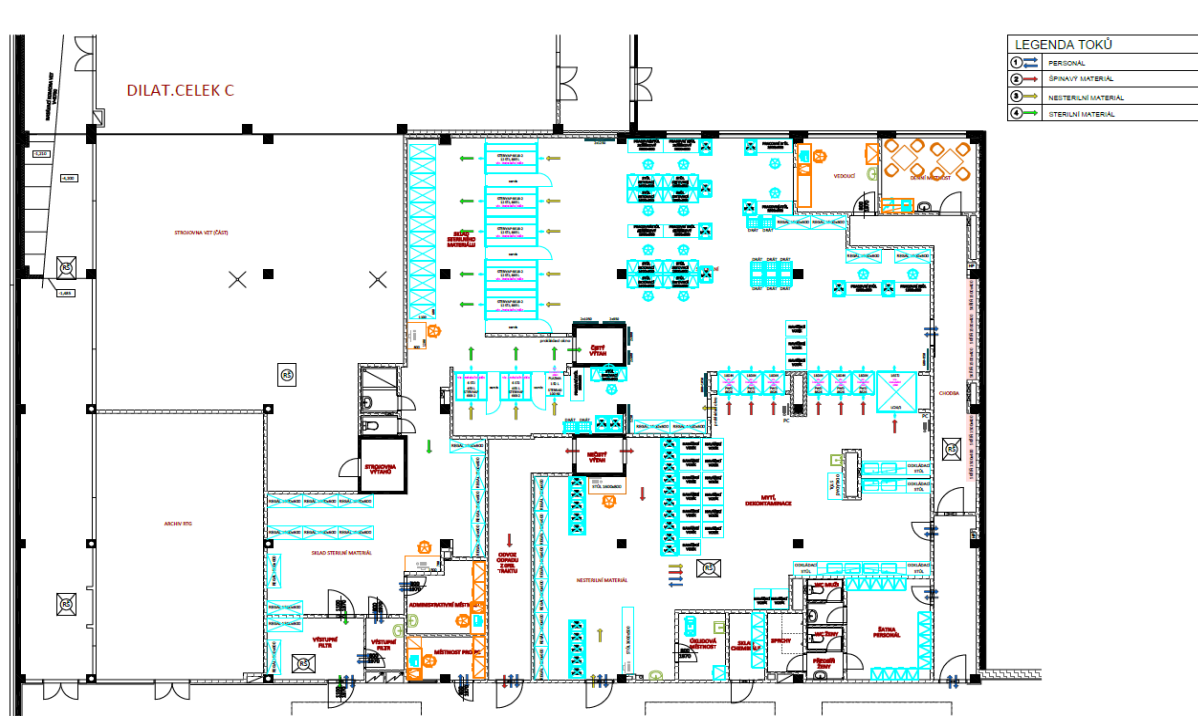

Jedná se o **rozvojovou investici**, jejímž předmětem je rekonstrukce a modernizace současných prostor oddělení centrální sterilizace, díky kterým bude Krajská zdravotní, a.s. – Masarykova nemocnice v Ústí nad Labem, o.z. poskytovat Služby, resp. zdravotní služby, které jsou předmětem Smlouvy o poskytování veřejné služby a podmínkách poskytnutí Vyrovňovací platby za splnění závazku veřejné služby ze dne 23. 6. 2020.

Realizace výše uvedené investiční akce bude zadána v souladu se zákonem 134/2016 Sb., o zadávání veřejných zakázek, v platném znění, kdy tímto bude naplněn požadavek na splnění kritéria hospodárnosti.

### **13. Objekt Kardiocentra - zvýšení bezpečnosti provozu objektu (změna napájení el. energií), cca 34 mil. Kč**

V rámci realizace objektu „Kardiocentra“ v ústecké nemocnici bylo rovněž řešení napájení objektu elektrickou energií, přičemž při zahájení prací bylo zjištěno nevhodné a nedostatečné řešení, kdy v důsledku případné poruchy přívodního vedení mohlo dojít k výpadku všech jednotlivých součástí objektu, tedy části KAPIM, vlastní části Kardiocentra a části operačních sálů. Nevhodná byla rovněž trasa napájecího vedení, kdy s ohledem na její umístění v „teplém kolektoru“ by mohlo docházet k přehřívání vedení, a tedy snižování přenositelného výkonu. V souvislosti s uvedeným zjištěním byla navržena změna trasování vedení při současné úpravě napájení tak, aby byla zajištěna energetická nezávislost jednotlivých částí objektu.

Náklady na uvedenou akci kvantifikovány ve výši 34 mil. Kč, přičemž v rámci výstavby objektu byly formou dodatku ke smlouvě se zhotovitelem zahrnuty jako součást výstavby objektu „Kardiocentra“

## Předpokládaný harmonogram:

Zahájení stavebních prací: 2.Q/2023

Dokončení stavebních prací: 3.Q/2023

## Schéma napájení:

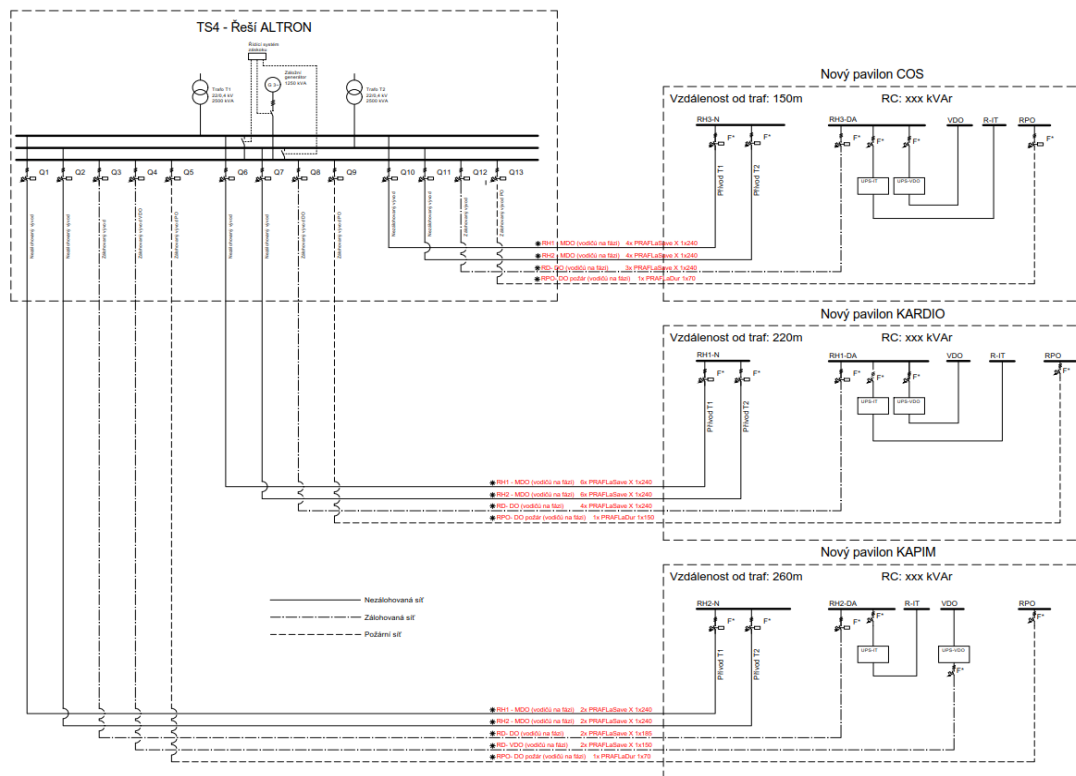

Jedná se o vyvolanou **novou stavební investici** výstavbou objektu „Kardiocentra“, díky které bude Krajská zdravotní, a.s. – Masarykova nemocnice v Ústí nad Labem, o.z. poskytovat Služby, resp. zdravotní služby, které jsou předmětem Smlouvy o poskytování veřejné služby a podmínkách poskytnutí Vyrovnávací platby za splnění závazku veřejné služby ze dne 23. 6. 2020. Doplnění a změna energokoncepce bude provedena v souladu s aktuálními požadavky HZS a v souladu s aktuálně platnými, a hlavně do budoucna platnými normami. Původně navržená koncepce - jeden centrální přívod vzhledem k důležitosti objektů a aktuálnímu stavu řešení PBŘS a požadavků HZS nevhodná. Realizací dojde k rozdělení napájení každého ze 3 objektů samostatně a nedojde v jeden okamžik k odpojení všech 3 objektů od napájení i když mimořádná událost bude jen v jednom (požadavky na Central + Total Stop).

Realizace výše uvedené investiční akce byla zadána v souladu se zákonem 134/2016 Sb., o zadávání veřejných zakázek, v platném znění, kdy tímto bude naplněn požadavek na splnění kritéria hospodárnosti.

## 14. Modernizace Porodnice, cca 90 mil. Kč - NEMLT

Předmětem investičního záměru je modernizace porodnice litoměřické nemocnice, a to v návaznosti na současný nevyhovující dispozice, technický stav a narůstající požadavky klientely. Oblast porodnictví je v současné době jednou z oblastí zdravotnictví, které je věnována významná pozornost, a to nejen s ohledem na narůstající požadavky na komfort zázemí, ale rovněž s ohledem na udržitelnost ve vazbě na demografické trendy a doporučované standardy. Součástí litoměřické nemocnice, jako součásti páteřní sítě nemocnic Ústeckého kraje, provozující urgentní příjem II. typu je zcela nezbytně rovněž gynekologicko porodnické oddělení a existuje tedy reálný předpoklad zachování, popř. rozšiřování současného rozsahu poskytovaných zdravotních služeb. Současné prostory jsou



Jedná se o **novou stavební investici**, s jejímž využitím bude Krajská zdravotní, a.s. – Nemocnice Most, o.z. poskytovat Služby, resp. zdravotní služby, které jsou předmětem Smlouvy o poskytování veřejné služby a podmínkách poskytnutí Vyrovňovací platby za splnění závazku veřejné služby ze dne 23. 6. 2020.

Realizace výše uvedené investiční akce bude zadána v souladu se zákonem 134/2016 Sb., o zadávání veřejných zakázek, v platném znění, kdy tímto bude naplněn požadavek na splnění kritéria hospodárnosti.

## **15. Realizace opatření v souvislosti s MDR (upgrade SW+HW), investiční náklady cca 30 mil. Kč**

Předmětem investičního záměru je dílčí realizace opatření k naplnění nových legislativních požadavků v oblasti zdravotnických prostředků, kdy v souladu s „MDR“ bude nezbytné zajistit jejich důslednou evidenci v rámci distribuce a používání, a to jak u distributorů, tak u poskytovatelů zdravotních služeb. Konkrétně jde o Nařízení evropského parlamentu a rady 2017/745 ze dne 5. dubna 2017 o zdravotnických prostředcích, které stanoví pravidla pro uvádění na trh, dodávání na trh nebo uvádění do provozu humánních zdravotnických prostředků a jejich příslušenství v Unii. Krajská zdravotní, a.s. bude v rámci dílčí realizace opatření zabezpečovat upgrade některých SW produktů, zejména pak nemocničního informačního systému FONS Enterprise, Lékárenského informačního systému, informačního systému pro logistiku NEOS, Middleware pro zajištění distribuce dat mezi systémy a zajištění výpočetní a úložné kapacity pro běh těchto systémů včetně povinné evidence užití až na konkrétního pacienta.

### Přepokládané náklady

Předpokládané náklady na realizaci opatření činí cca 30 mil. Kč.

### Předpokládaný harmonogram:

Realizace zadávacího řízení:	4.Q/2023
Zahájení dodávek a prací:	1.Q/2024
Dokončení dodávek a prací:	4.Q/2024

Jedná se o **rozvojovou investici**, s jejímž využitím bude Krajská zdravotní, a.s. poskytovat Služby, resp. zdravotní služby, které jsou předmětem Smlouvy o poskytování veřejné služby a podmínkách poskytnutí Vyrovňovací platby za splnění závazku veřejné služby ze dne 23. 6. 2020.

Realizace výše uvedené investiční akce bude zadána v souladu se zákonem 134/2016 Sb., o zadávání veřejných zakázek, v platném znění, kdy tímto bude naplněn požadavek na splnění kritéria hospodárnosti.



Model výpočtu stanovení maximální výše úhrad z titulu výkonu Služby v obecném hospodářském zájmu			
pro smlouvu v trvání 10 let, od roku 2017 žlutě jsou podbarveny buňky, vyžadující manuální vstup buňky vyplňujte v pořadí, daným římskými číslicemi			
č.	Položka		Poznámka/vysvětlivka
I	Aktuální rok pro stanovení výše úhrady	2023	vyberte ze seznamu
II	Typ dokumentace	předběžná kalkulace	
		<b>Hodnota v Kč</b>	
III	Základní sazba pro majetek odepsaný před r. 2015	89 888 373,45	nároková částka pro obnovu zastaralého majetku
IV	Přepočet nároku dle ukončené životnosti k roku 2022	106 197 651,24	jedná se o rok, předcházející roku, pro který je kalkulován nárok
V	Zadání nového majetku, pořízeného v roce 2022		
VI	Fixní základní položka nároku	89 888 373,45	fixní složka - zahrnuta automaticky vždy v každém roce až do vyčerpání v roce 2021
VII	Odhadovaný zisk po zdanění za rok 2022	62 859 778,00	tato částka je automaticky odečítána z maximálního nároku pro následující rok
VIII	Maximální nárok na financování obnovy majetku v roce 2023	133 226 246,69	součet nároků po odečtení zisku po zdanění
IX	Požadováno na obnovu majetku pro rok 2023	51 000 000,00	příspěvek na obnovu stávajícího majetku, nutno doložit výčtem obnovovaného majetku
X	Mimořádné požadavky pro rok 2023 (rozvojové investice)	1 278 000 000,00	požadavek na příspěvek na rozšíření investičního majetku, nesouvisející s amortizací stávajícího majetku,
XI	Základ pro stanovení Vyrovnávací platby	1 329 000 000,00	konečný součet všech částek, nárokovaných KZ, a.s. pro daný rok
XII	Rozdíl mezi původním základem a skutečně vyplacenou platbou za rok 2023	82 226 246,00	nevyužitou částku lze převést do následujícího roku na základě dohody s objednatel
XIII	Příložené dokumenty: Písemná žádost o příspěvek pro rok 2023 Seznam možných náhradních investic Návrh využití příspěvku s přehledem obnovovaných investic Byl nárokován příspěvek na nový majetek, nutno doložit zdůvodnění potřebnosti pro poskytování zdravotních služeb v režimu SOHZ		

Za Krajskou zdravotní, a.s. předložil

Dne 25.9.2023  
v Ústí nad Labem

Za Ústecký kraj zkontroloval