

## Smlouva o vypořádání závazků

uzavřená dle § 1746, odst. 2 zákona č. 89/2012 Sb., občanský zákoník, v platném znění, mezi těmito smluvními stranami:

### **Objednatelem**

Základní škola, Praha 10, V Rybníčkách 1980/31, příspěvková organizace  
V Rybníčkách 1980/31, 100 00 Praha 10

Zastoupená: Mgr. Luděk Doležalem, ředitelem školy

IČ: 48132012

a

### **Dodavatelem**

KYOCERA Document Solutions Czech, s.r.o.

Českomoravská 2420/15, 190 00 Praha 9

Zastoupená: ~~Mgr. Luděk Doležalem, ředitelem školy~~

IČ: 05324165, DIČ: CZ05324165

## I.

### **Popis skutkového stavu**

1. Smluvní strany uzavřely dne 6. 10. 2021 Smlouvu o nájmu movité věci „ALL – IN“ č. 1059/P-C3562iMFP/ALLIN/40411.
2. Objednatel je povinným subjektem pro zveřejňování v registru smluv dle smlouvy uvedené v ustanovení odst. 1. tohoto článku a má povinnost uzavřenou smlouvu zveřejnit postupem podle zákona č. 340/2015 Sb., zákon o registru smluv, ve znění pozdějších předpisů.
3. Obě smluvní strany shodně konstatují, že do okamžiku sjednání této smlouvy nedošlo k uveřejnění smlouvy uvedené v odst. 1 tohoto článku v registru smluv, a že jsou si vědomy právních následků s tím spojených.
4. V zájmu úpravy vzájemných práv a povinností vyplývajících z původně sjednané smlouvy, s ohledem na skutečnost, že obě strany jednaly s vědomím závaznosti uzavřené smlouvy a v souladu s jejím obsahem plnily, co si vzájemně ujednaly, a ve snaze napravit stav vzniklý v důsledku neuveřejnění smlouvy v registru smluv, sjednávají smluvní strany tuto novou smlouvu ve znění, jak je dále uvedeno.

## II.

### **Práva a závazky smluvních stran**

1. Smluvní strany si tímto ujednáním vzájemně stvrzují, že obsah vzájemných práv a povinností, který touto smlouvou nově sjednávají, je zcela a beze zbytku vyjádřen textem původně sjednané smlouvy, která tvoří pro tyto účely přílohu této smlouvy. Lhůty se rovněž řídí původně sjednanou smlouvou.
2. Smluvní strany prohlašují, že veškerá vzájemně poskytnutá plnění na základě původně sjednané smlouvy považují za plnění dle této smlouvy a že v souvislosti se vzájemně poskytnutým plněním nebudou vzájemně vznášet vůči druhé smluvní straně nároky z titulu bezdůvodného obohacení.

3. Smluvní strany prohlašují, že veškerá budoucí plnění z této smlouvy, která mají být od okamžiku jejího uveřejnění v registru smluv plněna v souladu s obsahem vzájemných závazků vyjádřeným v příloze této smlouvy, budou splněna podle sjednaných podmínek.
4. Smluvní strana, která je povinným subjektem pro zveřejňování v registru smluv dle smlouvy uvedené v čl. I. odst. 1 této smlouvy, se tímto zavazuje druhé smluvní straně k neprodlenému zveřejnění této smlouvy a její kompletní přílohy v registru smluv v souladu s ustanovením § 5 zákona o registru smluv.

### III.

#### Závěrečná ustanovení

1. Tato smlouva o vypořádání závazků nabývá účinnosti dnem uveřejnění v registru smluv.
2. Tato smlouva o vypořádání závazků je vyhotovena ve dvou stejnopisech, každý s hodnotou originálu, přičemž každá ze smluvních stran obdrží jeden stejnopis.

Příloha č. 1 – Smlouva o nájmu movité věci „ALL – IN“ č. 1059/P-C3562iMFP/ALLIN/40411.

Objednatel

Dodavatel

V Praze dne

V Praze dne

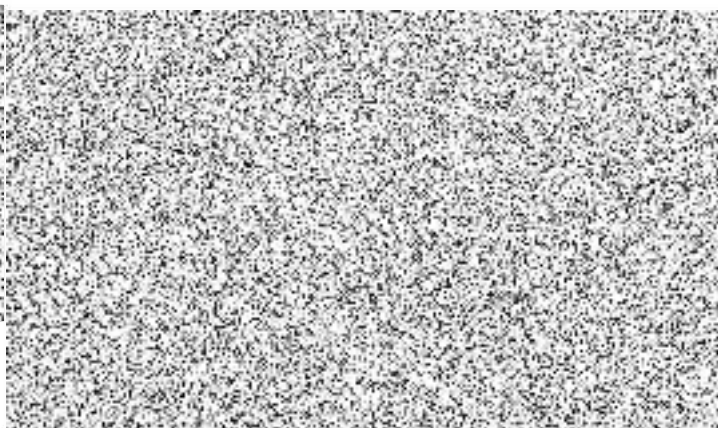
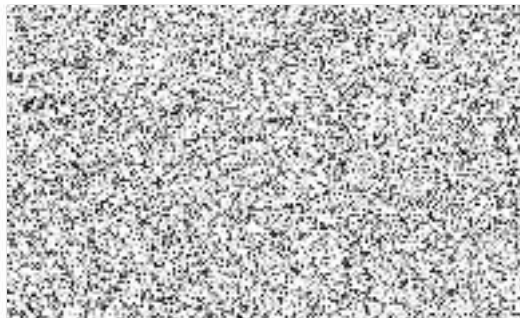

**SMLOUVA  
O NÁJMU MOVITÉ VĚCI  
"ALL - IN"  
č. 1059/P-C3562iMFP/ALLIN/40411**

**Čl. I.  
Smluvní strany**

**Pronajímatel**

sídlo  
IČ  
DIČ  
plátce DPH  
zápis v obchodním rejstříku  
odpovědný zástupce  
bankovní spojení

**TA Triumph-Adler Česká republika s.r.o.**  
Michelská 12a/čp. 18, 145 01 Praha 4  
41191021  
CZ41191021  
Ano  
Městský soud v Praze, oddíl C, vložka 3350  
Raiffeisenbank, a.s. č.ú. 1121103246/5500

kontaktní osoba  
tel:  
e – mail:



**Nájemce**

**Základní škola, Praha 10, V Rybníčkách 1980/31,  
příspěvková organizace**

sídlo  
IČ  
plátce DPH:  
odpovědný zástup  
bankovní spojení

V Rybníčkách 1980/31, 100 00 Praha 10  
48132012  
Ne  
Mgr. Luděk Doležal, ředitel školy  
Česká spořitelna, a.s. č.ú.: 2000737319/0800

kontaktní osoba  
tel:  
e – mail:

Mgr. Luděk Doležal ředitel školy



(společně dále jen „Smluvní strany“)

uzavřely níže uvedeného dne, měsíce a roku ve smyslu ust. § 2316 a násl. zákona č. 89/2012 Sb., občanský zákoník **Smlouvu o nájmu movité věci** tohoto obsahu:

**Čl. II.  
Předmět smlouvy**

1. Pronajímatel touto smlouvou přenechává nájemci na dobu určenou v této smlouvě k užívání movitou věc včetně příslušenství, jež je specifikována v článku III. této smlouvy.
2. Nájemce se zavazuje tuto věc dočasně užívat v souladu s ustanoveními této smlouvy a hradit za to pronajímateli dohodnuté nájemné.

**Čl. III.  
Předmět nájmu**

1. Předmětem nájmu jsou: **2 ks multifunkčního zařízení TA P-C3562i MFP;** vč. příslušenství: **2 ks servisní modul (TA Fleet Services).**
2. Výrobní číslo a stav počítačidla bude uvedeno v předávacím a instalačním protokolu, který smluvní strany při předání předmětu nájmu podepíší a který se stává po instalaci předmětu nájmu nedílnou součástí této smlouvy.
3. Umístění předmětu nájmu: V Rybníčkách 1980/31, 100 00 Praha 10.

#### **Čl. IV. Čas plnění**

Předmět nájmu bude dán do užívání nájemci do 21 dnů od podpisu této smlouvy.

#### **Čl. V. Stav věci**

Pronajímatel je povinen přenechat předmět nájmu nájemci ve stavu způsobilém smluvenému užívání, a v tomto stavu jej svým nákladem udržovat.

#### **Čl. VI. Nájemné**

1. Smluvní strany se dohodly, že měsíční nájemné za užívání 1 ks předmětu nájmu činí **300,00 Kč**.  
Cena každé vyhotovené černobílé kopie/výtisku formátu A4 činí **0,35 Kč**.  
Cena každé vyhotovené barevné kopie/výtisku formátu A4 činí **1,65 Kč**.
2. Případná nadměrná spotřeba tonerů bude pronajímatelem nájemci vyúčtována a to vždy k 28. 2. (případně 29. 2.) a 31. 8. každého kalendářního roku a při ukončení smlouvy, a to porovnáním počtu dodaných tonerů a vyhotovených kopií/výtisků za příslušné sledované období. Pro výpočet nadměrné spotřeby tonerů je rozhodující výtěžnost tonerů deklarovaná výrobcem. Pro zjištění skutečného počtu spotřebovaných tonerů může být nájemce pronajímatelem vyzván k fyzickému prověření a neprodlenému písemnému nahlášení počtu tonerů v zásobě. Zjištěné a vypočtené množství nadměrně spotřebovaných tonerů bude nájemci pronajímatelem vyúčtováno samostatnou fakturou v termínu fakturace a zdanitelného plnění platného pro příslušné kalendářní období a při ukončení smlouvy za níže uvedené ceny.  
Toner černý deklarovaná výtěžnost 13 000 kopií/výtisků, prodejní cena za **1 ks 3 240,00 Kč**.  
Toner barevný (CMY) deklarovaná výtěžnost 11 000 kopií/výtisků, prodejní cena za **1 ks 5 030,00 Kč**.
3. V ceně kopií/výtisků **není** dodávka kopírovacího papíru.
4. Eventuální autorské odměny dle zákona č. 121/2000 Sb. řeší nájemce sám.
5. Smluvní strany se dohodly na následujícím: pronajímatel je oprávněn cenu kopie/výtisku každý rok zvýšit v návaznosti na vývoj míry meziroční inflace vyhlášené Českým statistickým úřadem. Za základ pro úpravu ceny kopie/výtisku platí jejich výše platná pro předcházející kalendářní rok, případně jeho část. Nájemce je povinen uhradit pronajímateli případný doplatek ceny kopií/výtisků zpětně za období od 1. ledna příslušného kalendářního roku na základě písemného oznámení pronajímatele o úpravě výše ceny kopie/výtisku. Pronajímatel může nájemci zaslat písemné oznámení o úpravě ceny kopií/výtisků s doložením správnosti jeho výpočtu, a to zpravidla nejpozději do 31. března příslušného kalendářního roku.
6. Všechny ceny jsou uváděny bez platné sazby DPH.

#### **Čl. VII. Platební podmínky**

1. Nájemné dle čl. VI. této smlouvy a vyhotovené kopie/výtisky jsou splatné na základě faktur vystavených pronajímatelem.
2. Nájemné za běžný měsíc bude fakturováno předem, a to vždy do 15. dne běžného měsíce. Nájemné za 1. měsíc pronájmu bude fakturováno poměrnou částí po instalaci předmětu nájmu. Kopie/výtisky budou fakturovány zpětně v závislosti na dni uvedeném v čl. IX., odst. 14. této smlouvy, tj. dni povinnosti nájemce nahlásit stav počítačů pronajímateli.

3. Pronajímatel bude faktury vystavovat vždy v závislosti na dni uskutečnění zdanitelného plnění. Faktury budou plnit funkci daňových dokladů a budou splatné do 14 dnů ode dne jejich vystavení. Toto platí pro veškeré faktury vystavené dle této smlouvy.
4. Úhradou jakýchkoliv peněžitých částek splatných dle této smlouvy se rozumí den připsání fakturované částky na účet pronajímatele.
5. Smluvní strany se dohodly na následujícím: v případě prodlení nájemce se zaplacením jakýchkoliv peněžitých částek splatných dle této smlouvy pronajímateli, je nájemce povinen uhradit pronajímateli úrok z prodlení ve výši 0,05 % z dlužné částky za každý započatý den prodlení.
6. Nájemce souhlasí se zasíláním a použitím faktur ve formátu PDF, které bude pronajímatel zasílat na e-mailovou adresu nájemce: skola@zs-vrybnickach.cz

### **Čl. VIII. Povinnosti pronajímatele**

Pronajímatel je povinen:

1. Předat předmět nájmu do užívání ve stavu schopném provozu. Základní instalace předmětu nájmu obsahuje dovoz zařízení k nájemci, instalaci zařízení vč. příslušenství, instalaci ovladačů pro tisk a scan na 1 PC (popř. 1 serveru) pro každý stroj v rámci PC sítě nájemce a aktivaci servisního modulu, a to pouze za účasti IT pracovníka nájemce. Součástí instalace je též sepsání předávacích a instalačních protokolů, předání elektronického nosiče s ovladači a předání uživatelského manuálu.
2. Bezplatně jednorázově vyškolit obsluhu předmětu nájmu v rozsahu 30 minut pro každý stroj, a to při instalaci zařízení. Další školení požadované nájemcem zajistí pronajímatel na náklad nájemce.
3. Řádně udržovat a opravovat předmět nájmu, včetně dodávek náhradních dílů na vlastní náklady. Toto se netýká závad, které nájemce způsobil neodborným zacházením a chybami obsluhy (např. poškození fotovodivého válce). Náklady na odstranění takových závad a dodávku nových dílů jdou k tíži nájemce. Tyto náklady ve výši uvedené v aktuálním ceníku pronajímatele budou nájemci vyúčtovány samostatnou fakturou.
4. V cenách nejsou obsaženy práce IT technika pronajímatele týkající se PC sítě nájemce. Všechny práce technika pronajímatele požadované nájemcem při instalaci předmětu nájmu nebo v průběhu doby pronájmu nad rámec bezplatných služeb budou pronajímatelem nájemci účtovány podle platného ceníku servisních prací a služeb.
5. Dodávat spotřební materiál na základě automatického hlášení stroje prostřednictvím servisního modulu na měsíc předem, přičemž tento zůstává do konečného užití majetkem pronajímatele.
6. Na žádost nájemce dodat náhradní stroj v případě, že nedokáže opravit vadu na předmětu nájmu nezpůsobenou neodborným zacházením a chybami nájemce do 3 pracovních dnů ode dne nahlášení potřeby opravy.
7. Pronajímatel neodpovídá za škodu způsobenou ztrátou údajů nebo tím, že se údaje (analogové i digitální) staly nepoužitelnými, v důsledku nesprávné obsluhy nebo chybným užíváním předmětu nájmu.
8. Pronajímatel neodpovídá za případný ušlý zisk nájemce, ke kterému by došlo nebo by mohlo dojít v souvislosti s přerušením provozu předmětu nájmu, případně ke kterému by mohlo dojít v souvislosti s provozem předmětu nájmu.

## Čl. IX. Povinnosti nájemce

Nájemce je povinen:

1. Užívat předmět nájmu jako řádný hospodář k ujednanému účelu a způsobem uvedeným v uživatelském manuálu.
  2. Používat pouze spotřební materiál dodaný pronajímatelem.
  3. Nájemce je oprávněn vyměnit toner pouze na základě hlášení stroje „Doplňte toner“, nebo v případě úplného zastavení stroje z důvodu spotřebování toneru. Hlášení stroje „Dochází toner“ je pouze informativní. Prázdné kazety od toneru nepatří do běžného komunálního odpadu. Pronajímatel od nájemce odebere tyto kazety při nejbližší návštěvě svého servisního technika.
  4. Používat pouze kopírovací papír kvality nejméně B+ nebo vyšší, případně kopírovací papír odsouhlasený pronajímatelem.
  5. Umístit předmět nájmu v suchu, bezprašném prostředí, mimo dosah tepelného zdroje a přímého slunečního záření.
  6. Neprovádět jakékoliv zásahy do stroje vyjma úkonů uvedených v uživatelském manuálu. Porušení tohoto ustanovení se považuje za porušení smlouvy zvláště závažným způsobem a zakládá pronajímateli právo vypovědět nájem bez výpovědní doby.
  7. Zajistit, aby předmět nájmu nepřišel do styku s chemickými látkami.
  8. Oznamit pronajímateli bez zbytečného odkladu potřeby oprav, které má pronajímatel provést. Při porušení této povinnosti odpovídá nájemce za škody tím způsobené. Opravy na předmět nájmu je nutno nahlásit na tato telefonní čísla, popř. na e-mailovou adresu (v pracovních dnech od 8,00 do 17,00 hod.):  
  
adresa: TA Triumph-Adler Česká republika s.r.o., Michelská 12a/18, 145 01 Praha 4 – Michle.
- Některé typy závad budou hlášeny automaticky prostřednictvím servisního modulu.
9. Umožnit pracovníkům pronajímatele přístup k předmětu nájmu v předem dohodnutém termínu.
  10. Nepřemisťovat předmět nájmu bez předchozí písemné dohody s pronajímatelem. Porušení tohoto ustanovení se považuje za porušení smlouvy zvláště závažným způsobem a zakládá pronajímateli právo vypovědět nájem bez výpovědní doby.
  11. Nájemce není oprávněn zřídit k předmětu nájmu užívací právo třetí osoby. Porušení tohoto ustanovení se považuje za porušení smlouvy zvláště závažným způsobem a zakládá pronajímateli právo vypovědět nájem bez výpovědní doby.
  12. Po skončení nájmu je pronajímatel oprávněn a povinen odstěhovat předmět nájmu od nájemce. Nájemce je povinen k datu skončení nájmu uhradit veškeré zbývající závazky plynoucí z této smlouvy. Pokud nájemce nevrátí předmět nájmu pronajímateli v této lhůtě, zavazuje se uhradit smluvní pokutu ve výši 300,- Kč za každý den prodlení a stroj.
  13. Smluvní strany se dohodly, že pronajímatel má právo na náhradu ve výši ujednaného nájemného, neodevzdá-li nájemce předmět nájmu v den skončení nájmu nebo v den, který si smluvní strany sjednaly, až do dne kdy nájemce pronajímateli předmět nájmu skutečně předá. Nárok na úhradu smluvní pokuty není tímto ustanovením dotčen.
  14. Hlášení stavu počítačů bude nastaveno na automatické odesílání ze stroje prostřednictvím servisního modulu. V případě, že se z technických příčin hlášení neodešle, je nájemce povinen po výzvě pronajímatele stavu počítačů pronajímateli nahlásit e-mailem na adresu [allin@ta.cz](mailto:allin@ta.cz). Pokud nájemce nesplní tuto povinnost, je pronajímatel oprávněn považovat za skutečně vyhotovený počet kopií/výtisků v daném měsíci aritmetický průměr skutečně vyhotoveného počtu kopií/výtisků za poslední tři měsíce předcházející měsíci běžnému. Netrval-li nájem dosud tři

měsíce, je pronajímatel oprávněn předpokládaný počet kopií/výtisků stanovit jednostranně vlastním odhadem. Na tuto skutečnost upozorní pronajímatel v textu faktury. Poté co nájemce tuto povinnost splní, pronajímatel skutečně vyhotovený počet kopií/výtisků zohlední v nejbližší faktuře. Tuto skutečnost pronajímatel opět uvede v textu předmětné faktury.

15. V případě, že nájemce nesplní opakovaně výše uvedenou povinnost, je pronajímatel oprávněn zajistit zjištění stavu počítačů prostřednictvím svých servisních techniků a následně toto zjišťování vyfakturovat nájemci dle aktuálního ceníku servisních prací.
16. Veškerou odpovědnost za samotný předmět nájmu a za bezpečný provoz předmětu nájmu nese nájemce. Pronajímatel nezodpovídá za škody způsobené v souvislosti s provozem předmětu nájmu (netýká se závad způsobených běžným opotřebením). Veškeré škody, jako např. zničení, odcizení nebo nadměrné opotřebení předmětu nájmu v důsledku jeho zneužití, nesprávného používání, či v důsledku porušení této smlouvy nese a hradí nájemce.
17. Nájemce je povinen zajistit potřebný počet funkčních síťových zásuvek pro připojení instalovaných zařízení do PC sítě nájemce a současně zajistit potřebné informace pro instalaci, jako jsou například IP adresy zařízení, účty s administrátorskými právy a asistenci IT technika/ů nájemce.
18. Nájemce je povinen účinně spolupracovat s pronajímatelem při provádění inventur strojů v pronájmu, a to zejména písemným potvrzením inventarizačních protokolů a jejich zpětným odesláním pronajímateli.

#### **Čl. X. Ukončení smlouvy**

1. Porušuje-li některá strana zvláště závažným způsobem své povinnosti, a tím způsobí značnou újmu druhé straně, má dotčená strana právo vypovědět nájem bez výpovědní doby. Za podstatné porušení smlouvy ze strany nájemce se považuje zejména prodlení s úhradou jakékoliv faktury vystavené pronajímatelem v souvislosti s touto smlouvou delší jak 1 kalendářní měsíc, nebo porušení povinností nájemce uvedených v čl. IX. této smlouvy. Písemná výpověď, bude zaslána na adresu nájemce uvedenou v čl. I. této smlouvy a její účinky nastávají dnem jejího převzetí nájemcem. Za den převzetí se považuje i den, kdy bude písemná výpověď vrácena pronajímateli jako nedoručitelná či jako nevyzvednutá. Poruší-li nájemce smlouvu zvláště závažným způsobem, vedoucím k výpovědi nájmu bez výpovědní doby ze strany pronajímatele, je pronajímatel oprávněn účtovat nájemci smluvní pokutu ve výši odstupného podle odst. 3. tohoto článku smlouvy.
2. Od této smlouvy může pronajímatel okamžitě odstoupit v případě, kdy nájemce vstoupí do likvidace, bude ve věci nájemce jako dlužníka zahájeno insolvenční řízení nebo budou jiným způsobem ohrožena práva pronajímatele v pozici věřitele. V případě tohoto odstoupení od smlouvy má pronajímatel nárok na smluvní pokutu ve výši uvedené v čl. X. odst. 3. V ostatním se postupuje v souladu s podmínkami uvedenými v odst. 1. tohoto článku.
3. I bez udání důvodů je nájemce oprávněn tuto smlouvu ukončit zaplacením odstupného ve výši dvanáctinásobku měsíčního nájemného (dle čl. VI. odst. 1.) platného v okamžiku ukončení smlouvy nájemcem. Ukončení smlouvy je účinné zaplacením odstupného na účet pronajímatele.
4. V případě stažení předmětu nájmu z důvodu předčasného ukončení nájmu podle odst. 1., 2. nebo 3. tohoto článku, je pronajímatel oprávněn vedle výše uvedeného odstupného účtovat nájemci i náklady spojené s odinstalací a odvozem předmětu nájmu, a to podle platného ceníku servisních služeb.
5. Při odstoupení od smlouvy se dále postupuje dle platných právních předpisů.

**Čl. XI.**  
**Doba trvání nájemní smlouvy**

1. Platnosti a účinnosti smlouva nabývá dnem jejího podpisu všemi zúčastněnými stranami, nejdříve však dnem instalace předmětu nájmu.
2. Doba trvání této smlouvy je **5 let** roky ode dne instalace předmětu nájmu. Po uplynutí této doby se smlouva automaticky opakovaně prodlužuje o 1 rok, pokud kterákoli strana nesdělí písemně druhé smluvní straně, a to nejpozději 90 dnů přede dnem ukončení doby trvání této smlouvy nebo jejího prodloužení, že nesouhlasí s dalším prodloužením doby nájmu dle této smlouvy.
3. V případě automatického prodloužení smlouvy, pokud pronajímatel při servisním zásahu po provedení diagnostiky předmětu nájmu konstatuje, že oprava stroje by byla vzhledem k celkovému opotřebení stroje a jeho stáří z dlouhodobého hlediska nerentabilní, je pronajímatel oprávněn s okamžitou platností ukončit pronájem tohoto stroje a nájemci bude nabídnut stroj za obdobných podmínek.

**Čl. XII.**  
**Závěrečná ustanovení**

1. Nájemce prohlašuje, že návrh této smlouvy získal od pronajímatele s dostatečným časovým předstihem, měl možnost se k němu vyjádřit a požadovat změny smluvních podmínek. Tato smlouva je výsledkem jednání a konečné shody účastníků o jejím obsahu.
2. Veškeré vztahy výslovně neupravené touto smlouvou se řídí platnými právními předpisy České republiky, zejména zákonem č. 89/ 2012 Sb., občanským zákoníkem. Případné právní spory vyplývající z této smlouvy a v souvislosti s ní budou rozhodovány místně příslušným soudem dle sídla společnosti TA Triumph-Adler Česká republika s.r.o.
3. Tato smlouva může být měněna či ukončena pouze písemně. Za písemnou formu nebude pro tento účel považována výměna e-mailových či jiných elektronických zpráv.
4. Smluvní strany si tuto smlouvu přečetly a tímto prohlašují, že rozumí jejímu obsahu a že ji uzavírají na základě svobodné vůle, ne v tísní nebo za nápadně nevýhodných podmínek. Na důkaz výše uvedeného smluvní strany připojují své podpisy.
5. Smlouva je sepsána ve dvou vyhotoveních, z nichž každá zúčastněná strana obdrží po jednom výtisku.

**Datum podpisu:**

**Datum podpisu:**

**Pronajímatel:**

**Nájemce:**

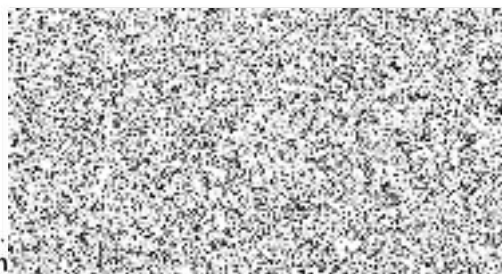
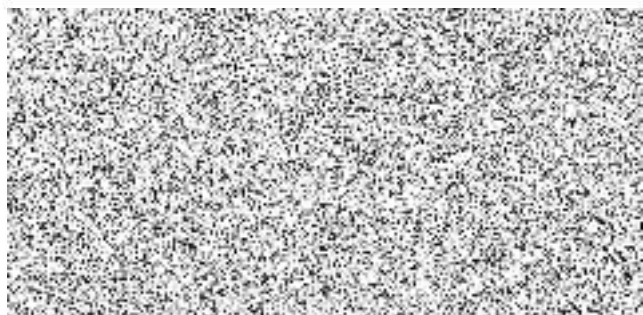

.....  
základn