

Smlouva o vypořádání závazků

uzavřená dle § 1746, odst. 2 zákona č. 89/2012 Sb., občanský zákoník, v platném znění, mezi těmito smluvními stranami:

Objednatelem

Základní škola, Praha 10, V Rybníčkách 1980/31, příspěvková organizace
V Rybníčkách 1980/31, 100 00 Praha 10
Zastoupená: Mgr. Luděk Doležalem, ředitelem školy
IČ: 48132012
a

Dodavatelem

KYOCERA Document Solutions Czech, s.r.o.
Českomoravská 2420/15, 190 00 Praha 9
Zastoupená: ~~Mgr. Miroslavem Štěpánkem~~
IČ: 05324165, DIČ: CZ05324165

I.

Popis skutkového stavu

1. Smluvní strany uzavřely dne 9. 1. 2020 Smlouvu o nájmu movité věci „ALL – IN“ č. 960/3262i/ALLIN/40411, dne 9. 11. 2022 dodatek č. 1 a dne 22. 9. 2023 dodatek č. 2 k této smlouvě.
2. Objednatel je povinným subjektem pro zveřejňování v registru smluv dle smlouvy uvedené v ustanovení odst. 1. tohoto článku a má povinnost uzavřenou smlouvu zveřejnit postupem podle zákona č. 340/2015 Sb., zákon o registru smluv, ve znění pozdějších předpisů.
3. Obě smluvní strany shodně konstatují, že do okamžiku sjednání této smlouvy nedošlo k uveřejnění smlouvy uvedené v odst. 1 tohoto článku v registru smluv, a že jsou si vědomy právních následků s tím spojených.
4. V zájmu úpravy vzájemných práv a povinností vyplývajících z původně sjednané smlouvy, s ohledem na skutečnost, že obě strany jednaly s vědomím závaznosti uzavřené smlouvy a v souladu s jejím obsahem plnily, co si vzájemně ujednaly, a ve snaze napravit stav vzniklý v důsledku neuveřejnění smlouvy v registru smluv, sjednávají smluvní strany tuto novou smlouvu ve znění, jak je dále uvedeno.

II.

Práva a závazky smluvních stran

1. Smluvní strany si tímto ujednáním vzájemně stvrzují, že obsah vzájemných práv a povinností, který touto smlouvou nově sjednávají, je zcela a beze zbytku vyjádřen textem původně sjednané smlouvy, která tvoří pro tyto účely přílohu této smlouvy. Lhůty se rovněž řídí původně sjednanou smlouvou.
2. Smluvní strany prohlašují, že veškerá vzájemně poskytnutá plnění na základě původně sjednané smlouvy považují za plnění dle této smlouvy a že v souvislosti se vzájemně poskytnutým plněním nebudou vzájemně vznášet vůči druhé smluvní straně nároky z titulu bezdůvodného obohacení.

3. Smluvní strany prohlašují, že veškerá budoucí plnění z této smlouvy, která mají být od okamžiku jejího uveřejnění v registru smluv plněna v souladu s obsahem vzájemných závazků vyjádřeným v příloze této smlouvy, budou splněna podle sjednaných podmínek.
4. Smluvní strana, která je povinným subjektem pro zveřejňování v registru smluv dle smlouvy uvedené v čl. I. odst. 1 této smlouvy, se tímto zavazuje druhé smluvní straně k neprodlenému zveřejnění této smlouvy a její kompletní přílohy v registru smluv v souladu s ustanovením § 5 zákona o registru smluv.

III.

Závěrečná ustanovení

1. Tato smlouva o vypořádání závazků nabývá účinnosti dnem uveřejnění v registru smluv.
2. Tato smlouva o vypořádání závazků je vyhotovena ve dvou stejnopisech, každý s hodnotou originálu, přičemž každá ze smluvních stran obdrží jeden stejnopis.

Příloha č. 1 – Smlouva o nájmu movité věci „ALL – IN“ č. 960/3562i/ALLIN/40411

Příloha č. 2 – Dodatek č.1 ke Smlouvě o nájmu movité věci „ALL – IN“ č. 960/3562i/ALLIN/40411

Příloha č. 3 – Dodatek č. 2 ke Smlouvě o nájmu movité věci „ALL – IN“ č. 960/3562i/ALLIN/40411

Objednatel

Dodavatel

V Praze dne

V Praze dne

Mgr.
Luděk
Doležal

Mgr. L

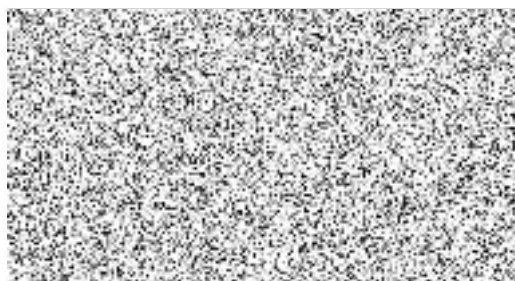
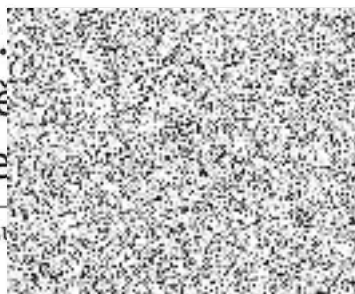

SMLOUVA O NÁJMU MOVITÉ VĚCI
"ALL - IN"
č. 960/3262i/ALLIN/40411

Čl. I.

Smluvní strany

Pronajímatel

sídlo
IČ
DIČ
plátce DPH
zápis v obchodním rejstříku
odpovědný zástupce
bankovní spojení

TA Triumph-Adler Česká republika s.r.o.
Michelská 12a/čp. 18, 145 01 Praha 4
41191021
CZ41191021
Ano
Městský soud v Praze, oddíl C, vložka č. C 3350
Raiffeisenbank, a.s. č.ú. 1121103246/5500

kontaktní osoba

tel:
e – mail:



Nájemce

sídlo/místo podnikání
IČ
odpovědný zástupce
bankovní spojení

Základní škola, Praha 10, V Rybníčkách 31/1980
V Rybníčkách 1980/31, 100 00 Praha - Strašnice
48132012
Mgr. Luděk Doležal, ředitel školy
Česká spořitelna, a.s. č.ú.: 2000737319/0800

kontaktní osoba

tel:
e – mail:

Mgr. Luděk Doležal, ředitel školy



(společně dále jen „Smluvní strany“)

uzavřely níže uvedeného dne, měsíce a roku ve smyslu ust. § 2316 a násl. zákona č. 89/2012 Sb., občanský zákoník **Smlouvu o nájmu movité věci** tohoto obsahu:

Čl. II.

Předmět smlouvy

1. Pronajímatel touto smlouvou přenechává nájemci na dobu určenou v této smlouvě k užívání movitou věc včetně příslušenství, jež je specifikována v článku III. této smlouvy.
2. Nájemce se zavazuje tuto věc dočasně užívat v souladu s ustanoveními této smlouvy a hradit za to pronajímateli dohodnuté nájemné.

Čl. III.

Předmět nájmu

1. Předmětem nájmu je: kopírovací stroj TA 3262i;
Příslušenství: servisní modul (TA Fleet Services, DP-7120 (duplexní podavač originálů), CAB-70 (originální podstolek).
2. Výrobní číslo a stav počítačidla bude uvedeno v předávacím a instalačním protokolu, který smluvní strany při předání předmětu nájmu podepíší a který se stává po instalaci předmětu nájmu nedílnou součástí této smlouvy.
3. Umístění předmětu nájmu: V Rybníčkách 1980/31, 100 00 Praha 10 - Strašnice

Čl. IV.

Čas plnění

Předmět nájmu bude dán do užívání nájemci dle jeho požadavku v týdnu od 24.2.2020 do 28.2.2020.

Čl. V. Stav věci

Pronajímatel je povinen přenechat předmět nájmu nájemci ve stavu způsobilém smluvenému užívání, a v tomto stavu jej svým nákladem udržovat.

Čl. VI. Nájemné

1. Smluvní strany se dohodly, že měsíční nájemné za užívání předmětu nájmu činí 1 110,00 Kč. Cena každé vyhotovené černobílé kopie/výtisku formátu A4 činí 0,19 Kč. U strojů s funkcí tisku do velikosti A3 se kopie/výtisk rozměru A3 započítává jako 2 kopie/výtisky rozměru A4.
2. Případná nadměrná spotřeba tonerů bude pronajímatelem nájemci vyúčtována vždy k 28. 2. (případně 29. 2.) a 31. 8. každého kalendářního roku a při ukončení smlouvy, a to porovnáním počtu dodaných tonerů a vyhotovených kopií/výtisků za příslušné sledované období. Pro výpočet nadměrné spotřeby tonerů je rozhodující výtěžnost tonerů deklarovaná výrobcem. Pro zjištění skutečného počtu spotřebovaných tonerů může být nájemce pronajímatelem vyzván k fyzickému prověření a neprodlenému písemnému nahlášení počtu tonerů v zásobě. Zjištěné a vypočtené množství nadměrně spotřebovaných tonerů bude nájemci pronajímatelem vyúčtováno samostatnou fakturou v termínu fakturace a zdanitelného plnění platného pro příslušné kalendářní období a při ukončení smlouvy za níže uvedené ceny.
Toner černý deklarovaná výtěžnost 20 000 kopií/výtisků, prodejní cena za 1 ks 1 840,00 Kč.
3. V ceně kopií/výtisků není dodávka kopírovacího papíru.
4. Eventuální autorské odměny dle zákona č. 121/2000 Sb. řeší nájemce sám.
5. Smluvní strany se dohodly na následujícím: pronajímatel je oprávněn cenu kopie/výtisku každý rok zvýšit v návaznosti na vývoj míry meziroční inflace vyhlášené Českým statistickým úřadem. Za základ pro úpravu ceny kopie/výtisku platí jejich výše platná pro předcházející kalendářní rok, případně jeho část. Nájemce je povinen uhradit pronajímateli případný doplatek ceny kopií/výtisků zpětně za období od 1. ledna příslušného kalendářního roku na základě písemného oznámení pronajímatele o úpravě výše ceny kopie/výtisku. Pronajímatel může nájemci zaslat písemné oznámení o úpravě ceny kopií/výtisků s doložením správnosti jeho výpočtu, a to zpravidla nejpozději do 31. března příslušného kalendářního roku.
6. Všechny ceny jsou uváděny bez platné sazby DPH.

Čl. VII. Platební podmínky

1. Nájemné dle čl. VI. této smlouvy a vyhotovené kopie/výtisky jsou splatné na základě faktur vystavených pronajímatelem.
2. Nájemné za běžný měsíc bude fakturováno předem, a to vždy do 15. dne běžného měsíce. Nájemné za 1. měsíc pronájmu bude fakturováno poměrnou částí po instalaci předmětu nájmu. Kopie/výtisky budou fakturovány zpětně v závislosti na dni uvedeném v čl. IX., odst. 15. této smlouvy, tj. dni povinnosti nájemce nahlásit stav počítadla pronajímateli.
3. Pronajímatel bude faktury vystavovat vždy v závislosti na dni uskutečnění zdanitelného plnění. Faktury budou plnit funkci daňových dokladů a budou splatné do 14 dnů ode dne jejich vystavení. Toto platí pro veškeré faktury vystavené dle této smlouvy.
4. Úhradou jakýchkoliv peněžitých částek splatných dle této smlouvy se rozumí den připsání fakturované částky na účet pronajímatele.
5. Smluvní strany se dohodly na následujícím: v případě prodloužení nájmu se zaplacením jakýchkoliv peněžitých částek splatných dle této smlouvy pronajímateli, je nájemce povinen

uhradit pronajímateli úrok z prodlení ve výši 0,05 % z dlužné částky za každý započatý den prodlení.

6. Nájemce souhlasí se zasíláním a použitím faktur ve formátu PDF, které bude pronajímatel zasílat na e-mailovou adresu nájemce: skoia.rybnicky@seznam.cz
7. Je-li předmětem smlouvy i dodávka kopírovacího papíru, jehož cena je zahrnuta v ceně kopií/výtisků, dohodly se smluvní strany, že papír dodaný na základě této smlouvy pronajímatelem a použitý nájemcem pro jiné účely, než pro zhotovení kopií/výtisků na předmětu nájmu, bude nájemci vyfakturován zvlášť, vždy k 28. 2. (případně 29. 2.) a 31. 8. každého kalendářního roku a při ukončení smlouvy podle platného ceníku pronajímatele. Vyúčtování proběhne porovnáním skutečně vyhotovených kopií/výtisků za dané období a celkového množství kopírovacího papíru dodaného ve stejném období.

Čl. VIII. Povinnosti pronajímatele

Pronajímatel je povinen:

1. Předat předmět nájmu do užívání ve stavu schopném provozu. Základní instalace předmětu nájmu obsahuje dovoz zařízení k nájemci, instalaci zařízení vč. příslušenství, instalaci ovladačů pro tisk a scan na 1 PC (popř. 1 serveru) pro každý stroj v rámci PC sítě nájemce a aktivaci servisního modulu, a to pouze za účasti IT pracovníka nájemce. Součástí instalace je též sepsání předávacích a instalačních protokolů, předání CD s ovladači a předání uživatelského manuálu.
2. Bezplatně jednorázově vyškolit obsluhu předmětu nájmu v rozsahu 30 minut pro každý stroj, a to při instalaci zařízení. Další školení požadované nájemcem zajistí pronajímatel na náklad nájemce.
3. Řádně udržovat a opravovat předmět nájmu, včetně dodávek náhradních dílů na vlastní náklady. Toto se netýká závad, které nájemce způsobil neodborným zacházením a chybami obsluhy (např. poškození fotovodivého válce). Náklady na odstranění takových závad a dodávku nových dílů jdou k tíži nájemce. Tyto náklady ve výši uvedené v aktuálním ceníku pronajímatele budou nájemci vyúčtovány samostatnou fakturou.
4. V cenách nejsou obsaženy práce IT technika pronajímatele týkající se PC sítě nájemce. Všechny práce technika pronajímatele požadované nájemcem při instalaci předmětu nájmu nebo v průběhu doby pronájmu nad rámec bezplatných služeb budou pronajímatelem nájemci účtovány podle platného ceníku servisních prací a služeb.
5. Dodávat spotřební materiál na základě automatického hlášení stroje prostřednictvím servisního modulu na měsíc předem, přičemž tento zůstává do konečného užití majetkem pronajímatele.
6. Na žádost nájemce dodat náhradní stroj v případě, že nedokáže opravit vadu na předmětu nájmu nezpůsobenou neodborným zacházením a chybami nájemce do 3 pracovních dnů ode dne nahlášení potřeby opravy.
7. Pronajímatel neodpovídá za škodu způsobenou ztrátou údajů nebo tím, že se údaje (analogové i digitální) staly nepoužitelnými, v důsledku nesprávné obsluhy nebo chybným užíváním předmětu nájmu.
8. Pronajímatel neodpovídá za případný ušlý zisk nájemce, ke kterému by došlo nebo by mohlo dojít v souvislosti s přerušením provozu předmětu nájmu, případně ke kterému by mohlo dojít v souvislosti s provozem předmětu nájmu.

Čl. IX. Povinnosti nájemce

Nájemce je povinen:

1. Užívat předmět nájmu jako řádný hospodář k ujednanému účelu a způsobem uvedeným v uživatelském manuálu.

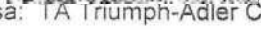
2. Používat pouze spotřební materiál dodaný pronajímatelem.
 3. Nájemce je oprávněn vyměnit toner pouze na základě hlášení stroje „Doplňte toner“, nebo v případě úplného zastavení stroje z důvodu spotřebování toneru. Hlášení stroje „Dochází toner“ je pouze informativní. Prázdné kazety od toneru nepatří do běžného komunálního odpadu. Pronajímatel od nájemce odebere tyto kazety při nejbližší návštěvě svého servisního technika.
 4. Používat pouze kopírovací papír kvality nejméně B+ nebo vyšší, případně kopírovací papír odsouhlasený pronajímatelem.
 5. Umístit předmět nájmu v suchu, bezprašném prostředí, mimo dosah tepelného zdroje a přímého slunečního záření.
 6. Neprovádět jakékoliv zásahy do stroje vyjma úkonů uvedených v uživatelském manuálu. Porušení tohoto ustanovení se považuje za porušení smlouvy zvláště závažným způsobem a zakládá pronajímateli právo vypovědět nájem bez výpovědní doby.
 7. Zajistit, aby předmět nájmu nepřišel do styku s chemickými látkami.
 8. Oznamit pronajímateli bez zbytečného odkladu potřeby oprav, které má pronajímatel provést. Při porušení této povinnosti odpovídá nájemce za škody tím způsobené. Opravy na předmět nájmu je nutno nahlásit na tato telefonní čísla, popř. na e-mailovou adresu (v pracovních dnech od 8,00 do 17,00 hodin):
tel.: 
e-mail: 
adresa: TA Triumph-Adler Česká republika s.r.o., Michelská 12a/18, 145 01 Praha 4 – Michle.
- Některé typy závad budou hlášeny automaticky prostřednictvím servisního modulu.
9. Umožnit pracovníkům pronajímatele přístup k předmětu nájmu v předem dohodnutém termínu.
 10. Nepřemisťovat předmět nájmu bez předchozí písemné dohody s pronajímatelem. Porušení tohoto ustanovení se považuje za porušení smlouvy zvláště závažným způsobem a zakládá pronajímateli právo vypovědět nájem bez výpovědní doby.
 11. Nájemce není oprávněn zřídit k předmětu nájmu užívací právo třetí osoby. Porušení tohoto ustanovení se považuje za porušení smlouvy zvláště závažným způsobem a zakládá pronajímateli právo vypovědět nájem bez výpovědní doby.
 12. Po skončení nájmu je pronajímatel oprávněn a povinen odstěhovat předmět nájmu od nájemce. Nájemce je povinen k datu skončení nájmu uhradit veškeré zbývající závazky plynoucí z této smlouvy. Pokud nájemce nevrátí předmět nájmu pronajímateli v této lhůtě, zavazuje se uhradit smluvní pokutu ve výši 300,- Kč za každý den prodlení a stroj.
 13. Smluvní strany se dohodly, že pronajímatel má právo na náhradu ve výši ujednaného nájemného, neodevzdá-li nájemce předmět nájmu v den skončení nájmu nebo v den, který si smluvní strany sjednaly, až do dne kdy nájemce pronajímateli předmět nájmu skutečně předá. Nárok na úhradu smluvní pokuty není tímto ustanovením dotčen.
 14. Hlášení stavu počítačů bude nastaveno na automatické odesílání ze stroje prostřednictvím servisního modulu. V případě, že se z technických příčin hlášení neodešle, je nájemce povinen po výzvě pronajímatele stavu počítačů pronajímateli nahlásit e-mailem na adresu allin@ta.cz. Pokud nájemce nesplní tuto povinnost, je pronajímatel oprávněn považovat za skutečně vyhotovený počet kopií/výtisků v daném měsíci aritmetický průměr skutečně vyhotoveného počtu kopií/výtisků za poslední tři měsíce předcházející měsíci běžnému. Nevrátí-li nájemce dosud tři měsíce, je pronajímatel oprávněn předpokládaný počet kopií/výtisků stanovit jednostranně vlastním odhadem. Na tuto skutečnost upozorní pronajímatel v textu faktury. Poté co nájemce tuto povinnost splní, pronajímatel skutečně vyhotovený počet kopií/výtisků zohlední v nejbližší faktuře. Tuto skutečnost pronajímatel opět uvede v textu předmětné faktury.

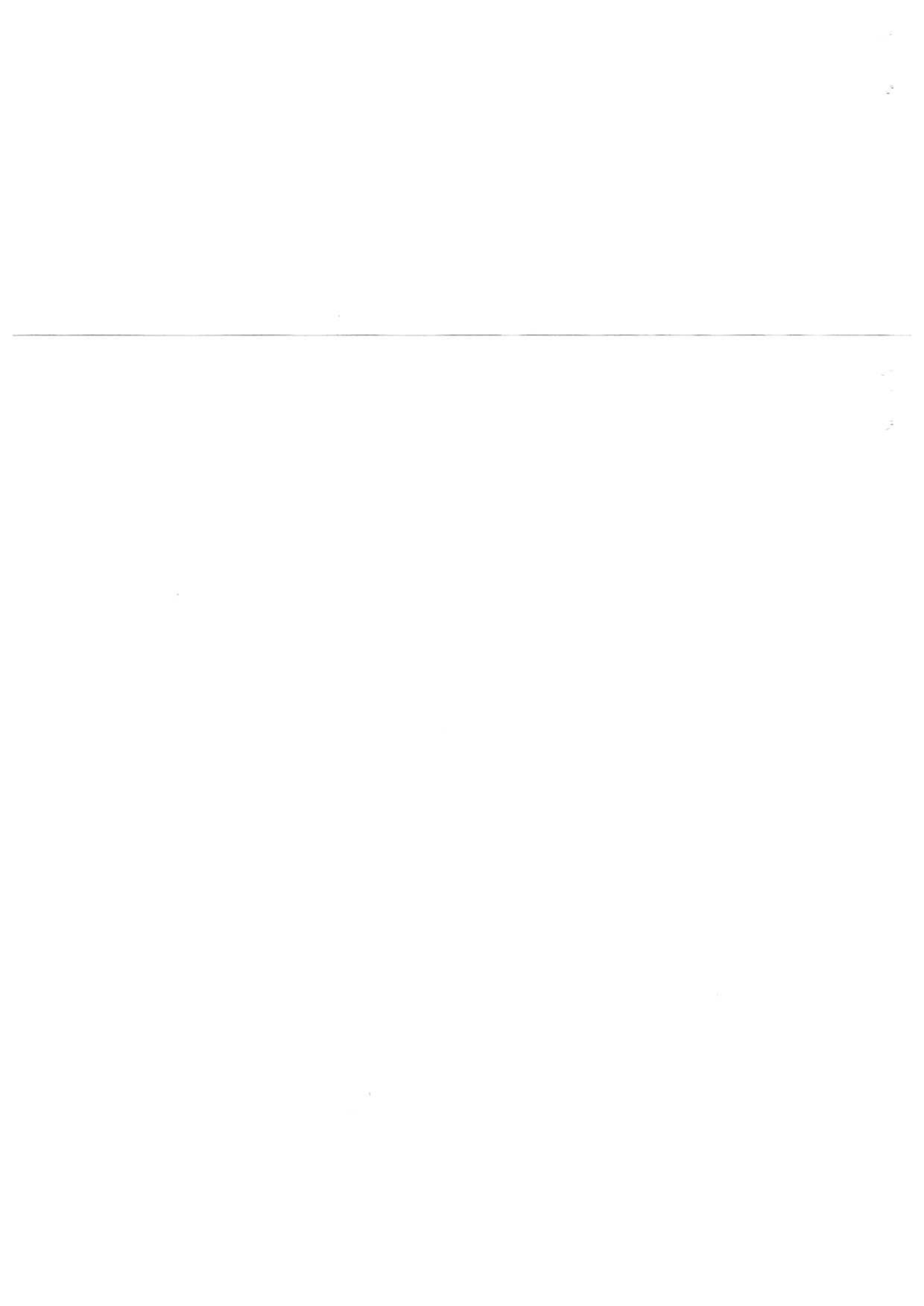

Čl. XII.
Závěrečná ustanovení

1. Nájemce prohlašuje, že návrh této smlouvy získal od pronajímatele s dostatečným časovým předstihem, měl možnost se k němu vyjádřit a požadovat změny smluvních podmínek. Tato smlouva je výsledkem jednání a konečné shody účastníků o jejím obsahu.
2. Veškeré vztahy výslovně neupravené touto smlouvou se řídí platnými právními předpisy České republiky, zejména zákonem č. 89/ 2012 Sb., občanským zákoníkem. Případné právní spory vyplývající z této smlouvy a v souvislosti s ní budou rozhodovány místně příslušným soudem dle sídla společnosti TA Triumph-Adler Česká republika s.r.o.
3. Tato smlouva může být měněna či ukončena pouze písemně. Za písemnou formu nebude pro tento účel považována výměna e-mailových či jiných elektronických zpráv.
4. Smluvní strany si tuto smlouvu přečetly a tímto prohlašují, že rozumí jejímu obsahu a že ji uzavírají na základě svobodné vůle, ne v tísní nebo za nápadně nevýhodných podmínek. Na důkaz výše uvedeného smluvní strany připojují své podpisy.
5. Smlouva je sepsána ve dvou vyhotoveních, z nichž každá zúčastněná strana obdrží po jednom výtisku.

Datum podpisu:

Datum podpisu:

Pronajímatel:

Nájemce:

Dana
Holubová

TA Triu

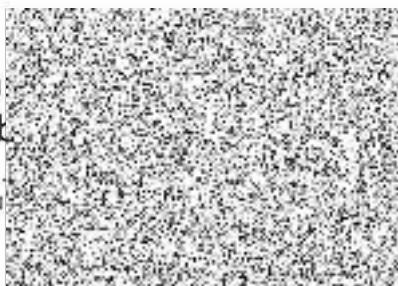

Základní škola, Praha 10,
145 00, Praha 10, IČO: 31/1980
32012



1/1980

**DODATEK č. 1
KE SMLouvĚ O NÁJMU MOVITÉ VĚCI
"ALL - IN"
č. 960/3262i/ALLIN/40411**

Čl. I.

Smluvní strany

Pronajímatel

sídlo
IČ
DIČ
plátce DPH
zápis v obchodním rejstříku
odpovědný zástupce
bankovní spojení

TA Triumph-Adler Česká republika s.r.o.

Michelská 12a/čp. 18, 145 01 Praha 4
41191021
CZ41191021
Ano
Městský soud v Praze, oddíl C, vložka 3350
Kamreiserbank, a.s. č.ú.: 1121103246/5500

kontaktní osoba

tel:

e – mail:



Nájemce

sídlo
IČ
plátce DPH
odpovědný zástupce
bankovní spojení

**Základní škola, Praha 10, V Rybníčkách 1980/31,
příspěvková organizace**

V Rybníčkách 1980/31, 100 00 Praha 10 – Strašnice
48132012
Ne
Mgr. Luděk Doležal, ředitel školy
Česká spořitelna, a.s. č.ú.: 2000737319/0800

kontaktní osoba

tel:

e – mail:

Mgr. Luděk Doležal, ředitel školy



Čl. II.

Předmět dodatku

Předmětem dodatku je rozšíření předmětu nájmu a z toho vyplývající doplnění čl. III. Předmět nájmu, čl. VI. Nájemné a čl. XI. Doba trvání nájemní smlouvy.

1. Čl. III. „Předmět nájmu“:

Předmět nájmu se rozšiřuje o:

1 ks kopírovací stroj TA 2508ci,

vč. příslušenství **1 ks DP-7140** (automatický podavač na 50 listů), **1 ks CAB-81** (originální stolek),

1 ks servisní modul (TA Fleet Services).

1 ks kopírovací stroj TA 3263i,

vč. příslušenství **1 ks DP-7140** (automatický podavač na 50 listů), **1 ks CAB-70** (originální stolek),

1 ks servisní modul (TA Fleet Services).

Adresa umístění: Základní škola, V Rybníčkách 1980/31, 100 00 Praha 10

2. Čl. VI. „Nájemné“:

Měsíční nájemné za 1 ks nově instalovaného kopírovacího stroje:

TA 2508ci činí 1 110,00 Kč.

Cena každé skutečně vyhotovené černobílé kopie/výtisku formátu A4 činí **0,20 Kč.**

Cena každé skutečně vyhotovené barevné kopie/výtisku formátu A4 činí **0,90 Kč.**

TA 3263i činí 1 110,00 Kč.

Cena každé skutečně vyhotovené černobílé kopie/výtisku formátu A4 činí **0,19 Kč.**

U strojů s funkcí tisku do velikosti A3 se kopie/výtisk rozměru A3 započítává jako 2 kopie/výtisky rozměru A4.

Nadměrná spotřeba tonerů bude pronajímatelem nájemci vyúčtována vždy k 28. 2. (případně 29. 2.) a 31. 8. každého kalendářního roku a při ukončení smlouvy, a to porovnáním počtu dodaných tonerů a vyhotovených kopií/výtisků za příslušné sledované období. Pro výpočet nadměrné spotřeby tonerů je rozhodující výtěžnost tonerů deklarovaná výrobcem. Pro zjištění skutečného počtu spotřebovaných tonerů může být nájemce pronajímatelem vyzván k fyzickému prověření a neprodlenému písemnému nahlášení počtu tonerů v zásobě. Zjištěné a vypočtené množství nadměrně spotřebovaných tonerů bude nájemci pronajímatelem vyúčtováno samostatnou fakturou v termínu fakturace a zdanitelného plnění platného pro příslušné kalendářní období a při ukončení smlouvy za níže uvedené ceny.

TA 2508ci

Toner černý deklarovaná výtěžnost 25 000 A4 kopií/výtisků, prodejní cena za **1 ks 2 450,00 Kč.**

Toner barevný (CMY) deklarovaná výtěžnost 12 000 A4 kopií/výtisků, prodejní cena za **1 ks 3 060,00 Kč.**

TA 3263i

Toner černý deklarovaná výtěžnost 20 000 A4 kopií/výtisků, prodejní cena za **1 ks 1 950,00 Kč.**

Všechny ceny jsou uváděny bez platné sazby DPH.

3. Čl. XI. „Doba trvání nájemní smlouvy“:

Doba trvání nájmu u výše uvedených strojů se sjednává na dobu **4 let** ode dne instalace předmětu nájmu.

**Čl. III.
Závěrečná ustanovení**

1. Veškerá ostatní ustanovení smlouvy č. **960/3262i/ALLIN/40411** o nájmu movité věci zůstávají nezměněna.
2. Dodatek nabývá platnosti dnem podpisu smluvními stranami a účinnosti dnem instalace předmětu nájmu.
3. Dodatek obsahuje 2 strany a je sepsán ve dvou vyhotoveních, z nichž každá smluvní strana obdrží po jednom výtisku.

Datum podpisu:

Datum podpisu:

Pronajímatel:

Nájemce:

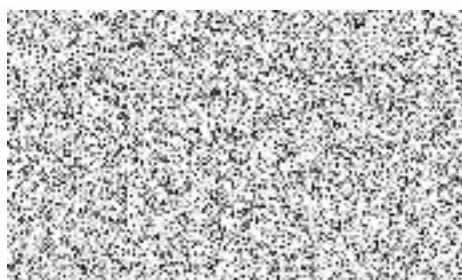

r.o.



příspěvková organizace

**DODATEK č. 2
KE SMLouvĚ O NÁJMU MOVITÉ VĚCI
"ALL - IN"
č. 960/3262i/ALLIN/40411**

**ČI. I.
Smluvní strany**

Pronajímatel

sídlo
IČ
DIČ
plátce DPH
zápis v obchodním rejstříku
odpovědný zástupce
bankovní spojení

KYOCERA Document Solutions Czech, s.r.o.
Českomoravská 2420/15, 190 00 Praha 9 - Libeň
05324165
CZ05324165
Ano

účetní číslo účtu: 261938

Bankovní spojení: Komerční banka, a.s. č.ú.: 261938/0100

kontaktní osoba

tel:
e – mail:

Nájemce

sídlo
IČ
plátce DPH
odpovědný zástupce
bankovní spojení

**Základní škola, Praha 10, V Rybníčkách 1980/31,
příspěvková organizace**

V Rybníčkách 1980/31, 100 00 Praha 10 – Strašnice
48132012

Ne
Mgr. Luděk Doležal, ředitel školy
Česká spořitelna, a.s. č.ú.: 2000737319/0800

kontaktní osoba

tel:
e – mail:

Mgr. Luděk Doležal, ředitel školy

(společně dále jen „Smluvní strany“)

**ČI. II.
Předmět dodatku**

Na základě oboustranné dohody mezi pronajímatelem a nájemcem je předmětem dodatku úprava smlouvy o nájmu movité věci č. 960/3262i/ALLIN/40411 a to následovně:

1. Ukončení části předmětu nájmu, tj. **1 ks kopírovacího stroje TA 3262i (v.č. R889906082) vč. příslušenství 1 ks servisní modul (TA Fleet Services), 1 ks DP-7120 (duplexní podavač originálů), 1 ks CAB-70 (originální podstolek) a to ke dni instalace nového stroje.**
Bezprostředně po ukončení bude předmět nájmu, tj. **1 ks TA 3262i (v.č. R889906082) vč. příslušenství a včetně nespoteřovaných tonerů odvezen servisním technikem pronajímatele od nájemce.** Odvozu bude přecházet technická prohlídka stavu předmětu nájmu. O odebrání předmětu nájmu pronajímatelem zpět bude sepsán Protokol o převzetí, ve kterém bude kromě jiného popsán i technický stav, zejména skutečnost, zda tento odpovídá běžnému opotřebení odpovídajícímu době provozu a stav počítadla pro konečné vyúčtování kopií/výtisků a spotřebovaných tonerů. Protokol bude podepsán oběma smluvními stranami.
2. Obě smluvní strany se u části předmětu nájmu dohodly na snížení ceny vyhotovených černobílých kopií/výtisků formátu A4 a vyhotovených barevných kopií/výtisků a to od **1.10.2023.**

TA 3263i (v.č. W682300019)

původní cena každé vyhotovené černobílé kopie/výtisků formátu A4 **0,21 Kč** se snižuje na **0,19 Kč.**

TA 2508ci (v.č. H572719050)

Původní cena každé vyhotovené černobílé kopie/výtisků formátu A4 **0,23 Kč** se snižuje na **0,19 Kč.**
Původní cena každé vyhotovené barevné kopie/výtisků formátu A4 **1,03 Kč** se snižuje na **0,90 Kč.**

3. Vypuštění Čl. VI. „Nájemné“ odst. 5:

V Čl. VI. Nájemné bude vypuštěn odstavec č. 5.

Dále je předmětem dodatku rozšíření této smlouvy č. **960/3262i/ALLIN/40411**

1. Čl. III. „Předmět nájmu“:

Předmět nájmu se rozšiřuje o **1 ks kopírovacího stroje Kyocera TASKalfa 5004i**, vč. příslušenství **1 ks DP-7150** (podavač originálů s otáčením na 140 listů), **1 ks CB7200W** (dřevěný stolec), **1 ks servisního modulu** (TA Fleet Services).

Umístění předmětu nájmu: Základní škola, V Rybníčkách 1980/31, 100 00 Praha 10

2. Čl. VI. „Nájemné“:

Smluvní strany se dohodly, že měsíční nájemné za užívání předmětu nájmu činí **1 490,00 Kč**
Cena každé vyhotovené černobílé kopie/výtisku formátu A4 činí **0,16 Kč**.

Případná nadměrná spotřeba tonerů bude pronajímatelem nájemci vyúčtována vždy k 28. 2. (případně 29. 2.) a 31. 8. každého kalendářního roku a při ukončení smlouvy, a to porovnáním počtu dodaných tonerů a vyhotovených kopií/výtisků za příslušné sledované období. Pro výpočet nadměrné spotřeby tonerů je rozhodující výtěžnost tonerů deklarovaná výrobcem. Pro zjištění skutečného počtu spotřebovaných tonerů může být nájemce pronajímatelem vyzván k fyzickému prověření a neprodlenému písemnému nahlášení počtu tonerů v zásobě. Zjištěné a vypočtené množství nadměrně spotřebovaných tonerů bude nájemci pronajímatelem vyúčtováno samostatnou fakturou v termínu fakturace a zdanitelného plnění platného pro příslušné kalendářní období a při ukončení smlouvy za níže uvedené ceny.

Kyocera TASKalfa 5004i

Toner černý deklarovaná výtěžnost 40 000 kopií/výtisků, prodejní cena za 1 ks **3 600,00 Kč**.

Všechny ceny jsou uvedeny bez platné sazby DPH.

V ceně kopií/výtisků **není** dodávka kopírovacího papíru.

3. Čl. XI. „Doba nájmu“:

Doba trvání nájmu výše uvedeného stroje je **5 let** ode dne instalace předmětu nájmu. Po uplynutí této doby se smlouva automaticky opakovaně prodlužuje o 1 rok, pokud kterákoli strana nesdělí písemně druhé smluvní straně, a to nejpozději 90 dnů přede dnem ukončení doby trvání této smlouvy nebo jejího prodloužení, že nesouhlasí s dalším prodloužením doby nájmu dle této smlouvy.

V případě automatického prodloužení smlouvy, pokud pronajímatel při servisním zásahu po provedení diagnostiky předmětu nájmu konstatuje, že oprava stroje by byla vzhledem k celkovému opotřebení stroje a jeho stáří z dlouhodobého hlediska nerentabilní, je pronajímatel oprávněn s okamžitou platností ukončit pronájem tohoto stroje a nájemci bude nabídnut stroj za obdobných podmínek.

Čl. III. Ostatní ujednání

1. Všechna ostatní ustanovení smlouvy **960/3262i/ALLIN/40411** zůstávají v platnosti beze změny.
2. Dodatek obsahuje 2 strany a je sepsán ve dvou vyhotoveních, z nichž každá smluvní strana obdrží po jednom výtisku.
3. Platnosti a účinnosti dodatek nabývá dnem jeho podpisu oběma smluvními stranami.

Datum podpisu:

Pronajírn

KYOCER

Datum podpis

Nájemce:

Základní ško
příspěvková