

Smlouva o nájmu pozemku

číslo O800220225

uzavřená dle § 2201 a násl. zákona č. 89/2012 Sb., občanský zákoník, v platném znění

Smluvní strany

Pronajímatel:

Povodí Labe, státní podnik

se sídlem: Víta Nejedlého 951/8, Slezské Předměstí, 500 03 Hradec Králové
zastoupený: 
IČO: 70890005
DIČ: CZ70890005
Zápis v rejstříku: Obchodní rejstřík vedený Krajským soudem v Hradci Králové, oddíl A, vložka 9473

dále jen „pronajímatel“

Nájemce:

Destinační agentura České středohoří, o.p.s.

se sídlem: Komenského 748/4, Předměstí, 412 01 Litoměřice
zastoupený: 
IČO: 28750853
DIČ: CZ28750853
Spisová značka: O 325 vedená u Krajského soudu v Ústí nad Labem

dále jen „nájemce“

Smluvní strany uzavírají tuto smlouvu o nájmu pozemku:

Článek 1

Pozemek, který je předmětem nájmu, je pozemek evidovaný jako pozemková parcela č. **4750/4** v druhu vodní plocha v **katastrálním území a obci Litoměřice**, vedený na listu vlastnictví č. 495 u Katastrálního úřadu pro Ústecký kraj se sídlem v Ústí nad Labem, katastrálního pracoviště Litoměřice. Tento pozemek je ve vlastnictví státu a právo hospodařit s ním má, ve smyslu zákona č. 305/2000 Sb., o povodích, pronajímatel (dále jen „**předmětný pozemek**“). Předmětný pozemek tvoří koryto vodního toku Labe (IDVT 10100002).

Článek 2

1. Pronajímatel předmětný pozemek, resp. jeho část o **celkové výměře 100,5 m²**, nacházející se v **ř. km 792,52 na pravém** břehu vodního toku Labe, jak je zakresleno v příloze č. 1 této smlouvy, který dočasně nepotřebuje k plnění funkcí státu a jiných úkolů v rámci své působnosti a stanoveného předmětu činnosti, z hlediska dosažení účinnějšího a hospodárnějšího využití pozemku při zachování jejich hlavního účelu, ke kterému pronajímateli slouží, přenechává touto smlouvou nájemci k dočasnému užívání (dále jen „**pronajímaný pozemek**“).

2. Nájemce bude pronajímáný pozemek dočasně užívat jako pozemek pro umístění plovoucího zařízení, tvořeného ocelovým pontonem se zábradlím. Ponton je s břehem spojený přístupovou lávkou z ocelových profilů a ukotvený lany do kruhových vazačů na břehu. Výše uvedené bude sloužit jako **neveřejné přístaviště pro krátkodobé vyvážení (výstup a nástup cestujících) plavidel osobní lodní dopravy** (dále jen „přístaviště“).

Nájemce se výslovně zavazuje, že nebude předmět nájmu využívat k podnikání nebo k jiné výtěžné činnosti ve smyslu zákona č. 89/2012 Sb., občanský zákoník, ve znění pozdějších předpisů, dále jen „občanský zákoník“. Nájemci se výslovně zakazuje umožnit užívání předmětu nájmu nebo jeho části třetími osobami za úplatu.

3. V rámci dočasného užívání nejsou ze strany pronajímatele poskytovány žádné služby. Pronajímáný pozemek je plně způsobilý ke sjednanému účelu nájmu a pronajímatel není povinen během doby nájmu pronajímáný pozemek jakkoliv udržovat. Nájemce se zavazuje k úhradě veškerých nákladů spojených s údržbou pronajímáného pozemku.
4. Nájem specifikovaný v bodě 1. tohoto článku není sjednán pro účely uskutečňování ekonomických činností.

Článek 3

Nájem se uzavírá **na dobu neurčitou, a to ode dne 1. 1. 2022.**

Článek 4

1. Smluvní strany se dohodly na nájemném ve výši **31 020,-Kč** za celou pronajímánou plochu za kalendářní rok, přičemž uvedená výše nájemného odpovídá cenám stanoveným dle ceníku pronajímatele platným pro rok 2022 a bude dále pronajímatelem jednostranně zvyšována v souladu s článkem 4 bod 3. této smlouvy. Cena je určena dle výměry pronajímáného pozemku a dále dle využití specifikovaného v článku 2 této smlouvy. Nájemce výslovně prohlašuje, že před podpisem této smlouvy byl ze strany pronajímatele podrobně seznámen se způsobem kalkulace výše nájemného, že mu porozuměl a že s ním souhlasí. Nájemné bude hrazeno jednou ročně na základě daňového dokladu, který bude pronajímatel zasílat nájemci. Nájemce proplatí daňový doklad do 30 dnů po jeho doručení. V případě, že nájem podle této nájemní smlouvy začne nebo bude ukončen v průběhu kalendářního roku, se nájemné nekrátí, ale je hrazeno v plné výši za kalendářní rok, ve kterém nájem vznikne nebo bude ukončen.

Zdanitelné plnění se považuje za uskutečněné dnem 30. 6. běžného roku. Pokud dojde k počátku nájmu v průběhu kalendářního roku, považuje se za den uskutečnění zdanitelného plnění v tomto roce den nabytí účinnosti této smlouvy.

Nájem je osvobozen od DPH v souladu s § 56a zákona č. 235/2004 Sb., o dani z přidané hodnoty, v platném znění.

2. V případě záměru nájemce změnit způsob využití předmětu nájmu nebo změnit umístění zařízení (zejména změnit počet vyvazovaných plavidel) je nájemce povinen o svém záměru předem informovat kontaktní osobu pronajímatele a požádat o stanovisko odboru pronajímatele, který vykonává činnost správce toku. O změně bude v souladu se stanoviskem správce toku uzavřen dodatek k této smlouvě. Teprve poté je nájemce oprávněn změnu realizovat. Porušení této povinnosti se považuje za hrubé porušení této smlouvy ze strany nájemce.
3. Smluvní strany se dohodly, že výše nájemného bude v průběhu platnosti smlouvy každoročně zvyšována, a to ve stejném poměru ke změnám úředně stanoveného koeficientu růstu spotřebitelských cen vydávaného Českým statistickým úřadem v Praze za uplynulý rok (dále jen „úředně stanovený koeficient“), a že takto stanovená výše nájemného bude následně zaokrouhlována na celé desetikoruny nahoru. Smluvní strany se dále dohodly, že pokud došlo ke

změně či změnám úředně stanoveného koeficientu v období před nabytím účinnosti této smlouvy poté, co byl návrh této smlouvy zaslán pronajímatelem nájemci, bude výše nájemného dle čl. 4 bod 1. této smlouvy zvýšena již pro první platbu nájemného dle této smlouvy, a to ve stejném poměru ke změně (změnám) úředně stanoveného koeficientu.

4. Smluvní strany se dohodly na úroku z prodlení ve výši 0,1 % z dlužné částky za každý i započatý den prodlení se zaplacením nájemného.

Článek 5

1. Nájemce se seznámil se stavem pronajímaného pozemku včetně součástí, přejímá ho do dočasného užívání a zároveň se zavazuje užívat ho pouze ke sjednanému účelu dle článku 2 této smlouvy.
2. Změny na pronajímaném pozemku a jeho součástech je nájemce oprávněn provádět pouze se souhlasem pronajímatele na základě písemného dodatku k této smlouvě a na vlastní náklady.
3. Nájemce je povinen dodržovat účel nájmu a způsob užívání sjednaný v čl. 2 bodech 2 a 4 této smlouvy po celou dobu její platnosti. Porušení této povinnosti se považuje vždy za porušení povinnosti podstatným způsobem s možností výpovědi pronajímatele bez výpovědní lhůty. Pro případ, že pronajímatel zjistí, že nájemce předmět nájmu využívá k podnikání nebo k jiné výdělečné činnosti ve smyslu občanského zákoníku nebo že umožňuje užívání předmětu nájmu či jeho části jiným osobám za úplatu, sjednávají smluvní strany smluvní pokutu ve výši 93 060,- Kč, kterou je nájemce povinen uhradit pronajímateli do 15 dnů po jejím písemném uplatnění.
4. Bez souhlasu pronajímatele nemůže nájemce pronajímaný pozemek použít pro umístění stavby nebo přístavby ani ho oplotit. Taktéž na pronajímaném pozemku nemůže vysazovat dřeviny a skladovat odplavitelné předměty a nebezpečné látky. Nájemce je dále povinen dodržovat povinnosti stanovené § 67 vodního zákona.
5. Nájemce není oprávněn k tomu, aby přenechal pronajímaný pozemek do podnájmu či jiného užívání (úplatného či bezúplatného) jiné osobě.
6. Nájemce je povinen v rámci užívání pronajímaného pozemku a jeho součástí důsledně dodržovat technické, hygienické, bezpečnostní, požární a další právní předpisy vztahující se k bezpečnosti a ochraně osob, majetku a životního prostředí.
7. Zvláštní pozornost je nájemce povinen věnovat čistotě povrchových a podzemních vod a zabránit jejich znečištění ropnými produkty nebo závadnými látkami. Tyto případné události je nájemce povinen neprodleně ohlásit pronajímateli. V případě vzniku znečištění zaviněním nájemce či osob, předmět nájmu se svolením nájemce využívajících, zodpovídá nájemce za jeho úplnou likvidaci. Nájemce odpovídá za dodržování zákona č. 541/2020 Sb., o odpadech, v platném znění, v případě jeho porušení se zavazuje uhradit veškeré sankce z tohoto zákona vyplývající.
8. Nájemce bude odpovídat za stav vyvázání plavidel. Nájemce se zavazuje, že umístěné zařízení a jeho příslušenství bude udržovat v řádném provozuschopném stavu na vlastní náklady.
9. Nájemce bude pronajímaný pozemek udržovat pravidelnou sečí a odstraňovat naplavený materiál zachycený na umístěném zařízení, a to na své vlastní náklady.
10. Nájemce je povinen po předchozí dohodě s úsekovým technikem střediska Ústí nad Labem **paní** ~~.....~~ která je kontaktní osobou pronajímatele, provádět v blízkosti umístěných zařízení údržbu břehových porostů.
11. Nájemce se zavazuje k dohledu nad bezpečným stavem stromů a keřů na pronajímaném pozemku. Je povinen učinit nezbytná opatření, aby zabránil škodám na životě, zdraví a majetku třetích osob v případě nepříznivých povětrnostních podmínek anebo podezření na pád větve nebo stromu v důsledku vzrůstu či stáří nebo nemoci stromu, popř. keře. Při bezprostředním ohrožení nájemce zakáže vstup na ohrožený pozemek nebo jeho ohroženou část a umístí v bezpečné vzdálenosti výstražné tabule a pásku. Nájemce musí informovat neprodleně pronajímatele o nastalé situaci.

Uvedené činnosti je nájemce povinen zajišťovat na své vlastní náklady. Pronajímatel nenes odpovědnost za škody způsobené postupem nájemce dle tohoto bodu, jakož ani za škody způsobené pádem stromů, keřů či větví, které jsou součástí pronajímaného pozemku.

12. Pronajímatel nenes odpovědnost za škody na přístavišti a plavidlech či na jiných umístěných zařízeních, případně za újmu na zdraví, způsobené pádem stromů či větví, které jsou součástí pronajímaného pozemku, ani za škody vzniklé provozem přístaviště nájemcem na vodním toku a na majetku třetích osob.
13. Nájemce se zavazuje po dobu platnosti a účinnosti této smlouvy dodržovat podmínky stanovené státním podnikem Povodí Labe uvedené ve stanovisku ze dne 13. 4. 2017, č. j.: TPCČ/Jš/16/22968 a v jeho aktualizaci ze dne 6. 4. 2022, které jsou přílohou č. 2 této smlouvy.
14. Nájemce odpovídá za škody vzniklé na opevnění břehu vodního toku, které způsobí přímo, jakož i za škody způsobené třetí osobou v souvislosti s užíváním předmětu nájmu podle této smlouvy.
15. Vjezd motorovým vozidlem k místu přístaviště je povolen pouze za účelem umístění resp. vymístění plavidel na vodní plochu resp. z vodní plochy, a to maximálně po dobu nezbytně nutnou. Parkování na pozemcích v majetku ČR s právem hospodařit pro pronajímatele je zakázáno. Nájemce je povinen respektovat platné dopravní značení.
16. V případě provozní potřeby k provedení údržby vodního toku je nájemce povinen provést na výzvu pronajímatele jako správce vodního toku na své vlastní náklady dočasné vymístění plavidla či jiného umístěného zařízení.
17. Nájemce se zavazuje pronajímateli oznámit veškeré změny v identifikačních údajích nájemce.
18. Nájemce se zavazuje dodržovat prostorové uspořádání odpovídající situačnímu nákresu, který tvoří přílohu 1 této smlouvy, po celou dobu platnosti a účinnosti této smlouvy.
19. Nájemce viditelně označí plovoucí zařízení evidenčním označením „**LOV-21001**“, které slouží k centrální evidenci plavebních zařízení. Evidenční označení musí být vyznačeno na vnější straně zařízení (směrem do toku) nesmazatelnými písmeny o výšce nejméně 10 cm.
20. Pozemek, který je předmětem nájmu, se nachází dle nařízení vlády č. 207/2016 Sb. o stanovení národního seznamu evropsky významných lokalit (EVL) v EVL Porta Bohemica, proto je nájemce povinen v rámci užívání pronajímaného pozemku důsledně dodržovat zákon č. 114/1992 Sb. o ochraně přírody a krajiny, v platném znění.
21. Nájemce se zavazuje dodržovat podmínky k umístění a provozování plovoucího zařízení stanovené Státní plavební správou a příslušným vodoprávním úřadem.



Článek 6

1. Nájemní smlouvu lze ukončit dohodou obou smluvních stran, a dále výpovědí jedné nebo druhé strany, a to i bez uvedení důvodu.
2. Výpovědní lhůta v případě výpovědi bez uvedení důvodu činí 3 měsíce a počíná běžet od prvního dne následujícího měsíce po doručení výpovědi druhé smluvní straně.
3. Jestliže nájemce poruší své povinnosti stanovené v článku 5 této smlouvy nepodstatným způsobem a takové porušení neodstraní ani do 20 dnů od výzvy pronajímatele, nebo poruší povinnosti stanovené v článku 5 této smlouvy podstatným způsobem, má pronajímatel právo nájemní smlouvu vypovědět bez výpovědní doby. Právo vypovědět nájem bez výpovědní doby má pronajímatel i v případě porušení povinností nájemce, stanovené v článku 4 bod 2. této smlouvy a v případě, že je nájemce v prodlení s úhradou nájemného po dobu delší než 30 dnů.

Článek 7

1. Smluvní strany stvrzují svými podpisy, že v průběhu vyjednávání o této smlouvě vždy jednaly a postupovaly čestně a transparentně, a současně se zavazují, že takto budou jednat i při plnění této smlouvy a veškerých činností s ní souvisejících. Pronajímatel prohlašuje, že má vytvořený ucelený program compliance opatření, v jehož rámci se vymezuje proti protiprávnímu či jinému nekalému jednání, jeho vzniku předchází, jakož i má zavedeny mechanismy k jeho odhalování. Program compliance opatření je dostupný na webové stránce www.pla.cz.
2. Smluvní strany se dále zavazují vždy jednat tak a přijmout taková opatření, aby nedošlo ke vzniku důvodného podezření na spáchání trestného činu či k samotnému jeho spáchání (včetně formy účastenství), tj. jednat tak, aby kterákoli ze smluvních stran nemohla být uznána odpovědnou podle zákona č. 418/2011 Sb., o trestní odpovědnosti právnických osob a řízení proti nim nebo uplatněna trestní odpovědnost fyzických osob (včetně zaměstnanců) podle trestního zákoníku, případně aby nebylo zahájeno trestní stíhání proti kterékoli ze smluvních stran, včetně jejich zaměstnanců podle platných právních předpisů. Smluvní strany si neprodleně oznámí důvodné podezření ohledně možného naplnění skutkové podstaty jakéhokoli z trestných činů, zejména trestného činu korupční povahy, a to bez ohledu a nad rámec případné zákonné oznamovací povinnosti.

Článek 8

1. Pronajímatel je oprávněn provést kdykoliv kontrolu dohodnutého způsobu užívání pronajímaného pozemku.
2. Smluvní strany se dohodly, že zaplacením smluvní pokuty sjednané v této smlouvě není vyloučeno právo pronajímatele na náhradu škody vzniklé porušením povinností nájemce sjednaných v této smlouvě.
3. Nájemce se zavazuje ke dni ukončení nájmu dle této nájemní smlouvy pronajímaný pozemek včetně součástí vyklidit, pronajímateli ho předat v řádném stavu a sepsat o tom předávací protokol. Nájemce je povinen odstranit na své náklady vzniklé škody. V případě, že nájemce předmět nájmu nevyklidí či neodstraní škody, a to ve lhůtě do 14 dnů od ukončení nájmu, provede toto pronajímatel a nájemce se zavazuje pronajímateli uhradit veškeré náklady s tím spojené na základě daňového dokladu vystaveného pronajímatelem a zasláního nájemci, se splatností 14 dní ode dne jeho vystavení.
4. Smluvní strany berou na vědomí, že tato smlouva bude uveřejněna v registru smluv dle zákona č. 340/2015 Sb., o zvláštních podmínkách účinnosti některých smluv, uveřejňování těchto smluv a o registru smluv (o registru smluv), v platném znění, a s jejím uveřejněním včetně metadat, případných dodatků a odvozených dokumentů v plném rozsahu souhlasí. Pronajímatel zašle tuto smlouvu správci registru smluv, s čímž je nájemce srozuměn. Smluvní strany prohlašují, že skutečnosti uvedené v této smlouvě nepovažují za obchodní tajemství.
5. Kontaktní osobou pro plnění této smlouvy je na straně nájemce pan  tel.: 
6. Smlouvu lze měnit a doplňovat pouze písemnými a číslovanými dodatky, podepsanými oběma smluvními stranami.
7. Smlouva je vyhotovena ve dvou exemplářích, přičemž oba mají platnost originálu. Každá smluvní strana obdrží po jednom jejím podepsaném vyhotovení.
8. Nedílnou součástí této smlouvy tvoří její přílohy.
9. Smluvní strany se dohodly, že nájemní právo sjednané dle této smlouvy zapisovat do katastru nemovitostí nebudou.
10. Smlouva nabývá platnosti dnem podpisu obou smluvních stran a účinnosti dnem uveřejnění v registru smluv.

11. Ministerstvo zemědělství, které vykonává funkci zakladatele pronajímatele, vydalo dle platného Statutu Povodí Labe, státní podnik k této smlouvě předchozí souhlas k nakládání s určeným majetkem.

Přílohy:

1. Kopie snímku katastrální ortofotomapy s vyznačením rozsahu nájmu, včetně vyčíslení výměry
2. Stanovisko správce toku ze dne 13. 4. 2017, č. j.: TPČ/Jš/16/22968 a jeho aktualizace ze dne 6. 4. 2022

V Roudnici n. L. dne 12/12/22



za pronajímatele

ředitel závodu Roudnice n. L.

V Litoměřicích dne 30/11/22



za nájemce



**Přístaviště Destinační agentura České středohoří, o.p.s.
k.ú. Litoměřice, ř. km 792,52; PB**

2706/1 **Město Litoměřice**

břeh 16 x 6 = 96 m²

lávka nad vodou 3 x 1,5 = 4,5 m²

celkem = 100,5 m²

molo 9,4 x 3,7 = 34,78 m²

evid. číslo: LOV-21001

4750/4



Povodí Labe, státní podnik
Víta Nejedlého 951, 500 03 Hradec Králové

PR - 19. Hryčková
- 18. T. T. T. T. T.
- P. N. E.

TELEFON

FAX

E-MAIL

IČ

DIČ

Bankovní spojení:

č.ú.

IBAN

Obchodní rejstřík:



70890005

CZ70890005

ČSOB Hradec Králové

spis. zn. A. 9473 vedená

u Krajského soudu v HK

25-04-2017

CG Niké z.ú.

Argentinská 702/1

170 00 PRAHA 7

VÁŠ DOPIS Č.J. / ZE DNE

19. 6. 2016

ČÍSLO JEDNACÍ

TPČ/Jš/16/22968

VÝZŮŠKA



HRADEC KRÁLOVÉ

13. 4. 2017

Přístaviště v k.ú Litoměřice, Labe ř.km 792,52, pravý břeh

Na Povodí Labe, státní podnik, závod Roudnice nad Labem byla dne 21.7.2016 doručena Vaše žádost o legalizaci a vydání souhlasu správce vodní cesty k umístění a provozování **přístaviště** na pravém břehu řeky Labe v k.ú. Litoměřice, ř.km 792,52. č.h.p. 1-12-03-0890-0-00, ve vzdutí VD Lovosice a aktivní zóně Labe Q₁₀₀.

Žádost je doložena situací, náčrtem mola s rozměry a technickým popisem. Plovoucí zařízení, tvořené ocelovým pontonem se zábradlím (7,6 x 3,7 m) s lávkou z ocelových profilů (7,9 x 1,4 m) a ukotvené lany do kruhových vazačů na břehu, bude sloužit pro krátkodobé vyvážení (výstup a nástup cestujících) **plavidel osobní lodní dopravy** a k vyvážení **1 evidovaného plavidla**.

Z hlediska správce povodí konstatujeme, že vzhledem k charakteru a rozsahu je záměr možný.

Z hlediska zájmů daných § 23a vodního zákona, platným Národním plánem povodí Labe a Plánem dílčího povodí Horního a středního Labe je předmětný záměr možný, protože lze předpokládat, že realizací záměru nedojde ke zhoršení stavu záměrem dotčeného vodního útvaru, a že záměr nebude mít za následek nedosažení dobrého stavu dotčeného vodního útvaru.

Z hlediska dalších zájmů sledovaných vodním zákonem souhlasíme za podmínky, že záměr bude předložen příslušnému vodoprávnímu úřadu (umístění tělesa v korytě vodního toku). K zařízení musí být zpracován povodňový plán.

Povodí Labe, státní podnik jako příslušný správce vodní cesty Labe souhlasí s umístěním a provozem přístaviště za splnění podmínek:

- 1) Provozovatel viditelně označí plovoucí konstrukci mola evidenčním číslem, které přidělí správce vodní cesty při uzavření nájemní smlouvy pro jejich umístění. Výška písma bude minimálně 10 cm.
- 1) Opevnění břehu Labe, tj. záhozová lavice z lomového kamene a zadláždění břehu z lomového kamene, břehové plavební znaky, vázací prvky aj. zařízení ve správě Povodí Labe, státní podnik nesmí být provozem přístaviště narušeno.
- 2) Provozem plovoucího zařízení nesmí být omezen provoz na přilehlé komunikaci a nesmí dojít ke znečištění podzemních a povrchových vod (ve smyslu §§ 38 a 39 vodního zákona).
- 3) Zařízení musí snést účinky kolísání hladiny v jezové zdrži VD Lovosice.
- 4) Provozovatel plovoucí konstrukce mola bude zajišťovat potřebné plavební hloubky podél zařízení až po plavební dráhu na vlastní náklady, stejně jako řádný stav přilehlých břehových pozemků (údržba břehových porostů, uklízení odpadků apod.).
- 5) Plovoucí konstrukce mola a vyvážaná plavidla nesmí zasahovat do plavební dráhy.

Provozovatel bude na svůj náklad odklízet splávi zachycené na konstrukci můstku.

21348/2017/PLa 23.05/S/5



TPC/16/22968

- 6) Pro provoz plovoucí konstrukce mola bude zpracován povodňový plán, který bude v souladu s příslušným povodňovým plánem obce. Před zastavením plavby při stoupající tendenci a v zimním období budou plovoucí konstrukce mola a vyvážaná plavidla vymístěna a uložena mimo záplavové území.
- 7) V případě provozní potřeby údržby vodního toku provede majitel plovoucího mola na vyzvu správce vodního toku jeho vymístění.
- 8) Povodí Labe, státní podnik nenese odpovědnost za škody způsobené zvýšenými průtoky v korytě řeky Labe.
- 9) O případných změnách ve využití, vybavení či zařízení přístaviště je provozovatel povinen neprodleně informovat správce vodní cesty.
- 10) K umístění a provozování mola je (dle §5a a §8a zákona č. 114/95 Sb.) nezbytný souhlas plavebního úřadu.

Z hlediska majetkoprávních vztahů konstatujeme, že přístaviště se nachází na pozemku p.č. 4750 v k.ú. Litoměřice, který je v majetku ČR s právem hospodařit pro Povodí Labe, státní podnik. Z tohoto důvodu je třeba dotořit majetkoprávní vztahy k dotčenému pozemku ve správě státního podniku Povodí Labe. Kontaktní osoba je Ing. [redacted] tel.: [redacted].

Platnost tohoto stanoviska je stanovena na **2 roky** od data jeho vydání, pokud v této době nebude využito pro vydání platného rozhodnutí nebo jiného opatření vodoprávního a plavebního úřadu, pro které je podkladem. V této věci je za Povodí Labe, státní podnik je oprávněna jednat jeho organizační jednotka, Povodí Labe, státní podnik, Závod Roudnice nad Labem.

Místem pro doručování důležitých písemností, zejména rozhodnutí, zůstává Povodí Labe, státní podnik, Víta Nejedlého 951, 500 03 Hradec Králové.

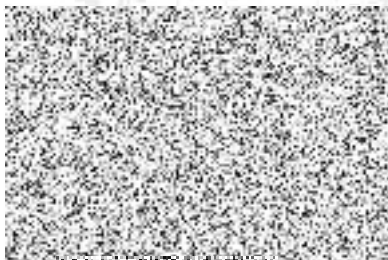

vedoucí odboru
technicko-provozní činnosti

Na vědomí

Státní plavební správa, pobočka Děčín

PL – závod Roudnice nad Labem

PL - OMAJ

Od: Petra Benova/RVC-TPC-TU/PLA
Komu: jirman@ceskestredohori.info
Kopie: Monika Faltova/TSRL-PTURL-Z3/PLA@Povodi_Labe, Pavla Hajdinova/PSUL-PTURL-Z3/PLA@Povodi_Labe, Tomas Svoboda/RVC-TPC-TU/PLA@Povodi_Labe

Datum: 06. duben 2022 14:00
Předmět: Aktualizace stanoviska: přístaviště v k. ú. Litoměřice, Labe PB ř. km 792,52, Destinační agentura České středohoří, o.p.s., LOV-21001

Dobrý den,

na Povodí Labe, státní podnik byla dne 16. 2. 2022 doručena Vaše žádost o vydání **aktualizace** souhlasného stanoviska správce vodní cesty k umístění a provozování **neveřejného** přístaviště na pravém břehu řeky Labe v k. ú. Litoměřice, ř. km 792,52 cca na souřadnicích (S-JTSK) X: -756094, Y: -991414 ze dne 13. 4. 2017 pod č. j. TPČ/JŠ/22968.

Jedná se o změnu rozměrů mola (původně 7,6 x 3,7 m). V místě je umístěno jedno plovoucí zařízení o rozměrech 9,4 x 3,7 m (34,78 m²) s přístupovou lávkou o rozměrech 8 x 1,5 m. Zařízení slouží pro krátkodobé vyvážání (výstup a nástup cestujících) **plavidel osobní lodní dopravy**, dále zůstává stanovisko beze změny.

S pozdravem a přáním krásného dne
Ing. 

Povodí Labe, státní podnik
Víta Nejedlého 951/8
500 03 Hradec Králové

