

Smlouva o dílo

na připojení objektu do modernizovaného systému centralizované ochrany objektů PČR

Číslo smlouvy objednatele:



Číslo smlouvy zhotovitele:

SMLPO-2023-991-000022

Název akce: PMS – Elektronické zabezpečovací systémy 2023

Smluvní strany:

Probační a mediální služba

Sídlo: Senovážné nám. 995/1, 110 00 Praha 1 – Nové Město
IČO: 70888060
DIČ: není plátce
Zastoupená: PhDr. Andreou Matouškovou, ředitelkou
Bankovní spojení: 
Korespondenční adresa: podatelna@pms.justice.cz
Kontaktní osoba: 

(dále jen „Objednatel“)

a

Trade FIDES, a.s.

Sídlo: Dornych 57, 617 00 Brno
IČO: 61974731
DIČ: CZ61974731
Zastoupená: Tomášem Juráněm, členem představenstva
sp. zn. OR KS v Brně oddíl B, vložka 2988
Bankovní spojení: 

Korespondenční adresa: Kloboukova 2172/5, Praha 11, 148 00

(dále jen „Zhotovitel“)

(společně dále také jen „smluvní strany“, nebo jednotlivě „smluvní strana“)

uzavřely v souladu s ustanoveními zákona č. 89/2012 Sb., občanský zákoník, ve znění pozdějších předpisů (dále jen „občanský zákoník“) a zákona č. 134/2016 Sb., o zadávání veřejných zakázek, ve znění pozdějších předpisů (dále jen „ZZVZ“) tuto smlouvu o dílo (dále jen „smlouva“).

PREAMBULE

Účelem této smlouvy je zajištění dodávky a montáže objektového zařízení (dále jen „OZ“) v objektu objednatele, které bude zapojeno do modernizovaného SCO Policie ČR.

Objednatel realizuje předmět smlouvy v rámci investiční akce: „PMS – Elektronické zabezpečovací systémy 2023“.

Objednatel prohlašuje, že před uzavřením této smlouvy obdržel souhlas Policie ČR s připojením OZ k modernizovanému systému SCO, který je podmínkou řádného plnění díla sjednaného touto smlouvou.

1 PŘEDMĚT SMLOUVY

1.1 Předmětem této smlouvy je zajištění následujícího plnění zhotovitelem:

- a) dodání a montáž OZ
- b) záruční podmínky upravené v Příloze č. 1 této smlouvy.

(souhrnně dále též „předmět plnění“)

1.2 Podrobná specifikace předmětu plnění je uvedena v Příloze č. 2 a v Příloze č. 3 této smlouvy.

1.3 Pro vyloučení všech pochybností smluvní strany prohlašují, že plnění dle této smlouvy nezajišťuje tzv. mimozáruční servis, tj. servisní činnost zhotovitele během smluvní záruky, na kterou se tato záruka nevztahuje, ani servisní činnost po ukončení smluvní záruky dle této smlouvy. Pokud je tedy v přílohách této smlouvy použitý pojem „servis“ v jakémkoli tvaru, je tím myšlena vždy servisní činnost zhotovitele z titulu smluvní záruky dle této smlouvy.

1.4 Objednatel se za řádně poskytnuté plnění zavazuje zhotoviteli zaplatit cenu sjednanou v této smlouvě.

2 CENA ZA PLNĚNÍ

2.1 Cena za plnění dle této smlouvy o dílo činí:

Celková cena bez DPH	142 624,00 Kč
<u>DPH</u>	<u>29 951,04 Kč</u>
Celková cena vč. DPH	172 575,04 Kč

2.2 Ceny jednotlivých druhů plnění jsou uvedené v Příloze č. 3 této smlouvy. Smluvní strany se dohodly, že cena za plnění dle této smlouvy je cenou konečnou, nejvýše přípustnou, nepřekročitelnou. Pokud není touto smlouvou stanoveno jinak, sjednaná cena zahrnuje veškeré náklady, které zhotoviteli v souvislosti s řádným poskytováním dohodnutého plnění vzniknou, včetně veškerých licenčních poplatků, nákladů na dopravu, cel, nákladů na balení, doručení apod., a jsou v nich zohledněna rizika, bonusy, slevy a další vlivy ve vztahu k celkové době plnění dle této smlouvy.

2.3 Cena plnění bude upravena o případnou zákonnou procentní změnu sazby DPH, a to ode dne účinnosti této změny.

2.4 Veškeré ceny dohodnuté v této smlouvě jsou ceny v korunách českých.

3 PLATEBNÍ PODMÍNKY

- 3.1 Zhotovitel je povinen vystavit fakturu do 10 dnů ode dne podpisu příslušného akceptačního, respektive předávacího protokolu oběma stranami prováděcí smlouvy. Faktura za provedení služby je zasílána elektronicky na email: podatelna@pms.justice.cz a to i v případě vystavení faktury ve formátu isdoc/isdocx (tzv. e-faktura). Pouze v případě nefunkčnosti emailové schránky podatelna@pms.justice.cz je faktura zaslána na adresu: Česká republika – Probační a mediační služba, Senovážné náměstí 995/1, 110 00 Praha 1.
- 3.2 Splatnost faktury je 15 dnů od data jejího doručení na adresu objednatele.
- 3.3 Faktura musí obsahovat náležitosti řádného daňového dokladu podle příslušných právních předpisů, zejména pak zákona č. 235/2004 Sb., o dani z přidané hodnoty, ve znění pozdějších předpisů, a náležitosti obchodní listiny dle občanského zákoníku. V případě, že daňový doklad nebude mít odpovídající náležitosti nebo nebude vystaven v souladu s touto smlouvou, je objednatel oprávněn zaslat jej ve lhůtě splatností zpět k doplnění zhotoviteli, aniž se dostane do prodlení se splatností, lhůta splatnosti počíná běžet znovu od opětovného doručení náležitě doplněného či opraveného daňového dokladu objednateli.
- 3.4 Fakturovaná částka se považuje za uhrazenou okamžikem odepsání příslušné finanční částky z bankovního účtu objednatele uvedeného ve smlouvě v prospěch bankovního účtu zhotovitele uvedeného ve smlouvě.
- 3.5 Přílohou faktury za poskytnuté plnění je originál předávacího protokolu podepsaný pověřenými zástupci obou stran smlouvy. Předávací protokol obsahuje přehled poskytnutého plnění, tak aby bylo možné poskytnuté plnění jednoznačně identifikovat.
- 3.6 Objednatel neposkytuje zhotoviteli finanční zálohy na předmět plnění.

4 MÍSTO A PODMÍNKY PLNĚNÍ DODÁVEK

- 4.1 Místem dodání dle této smlouvy je objekt objednatele:
 - a) PMS Kladno, Nám. 17. listopadu 2840, 272 01 Kladno
 - b) PMS Rakovník, Na Sekyře 2123, 269 01 Rakovník
- 4.2 Konečným termínem předání díla je: **15.12.2023.**
- 4.3 Řádně a včas dodané plnění bude zhotovitelem předáno objednateli, o čemž bude sepsán předávací protokol.
- 4.4 Předávací protokol bude obsahovat alespoň:
 - a) předmět poskytnutého plnění;
 - b) datum převzetí;
 - c) identifikace osoby pověřené objednatelem, která plnění převzala;
 - d) identifikace osoby pověřené zhotovitelem, která plnění předala.
- 4.5 Zhotovitel je povinen při předání předmětu plnění objednateli předat veškerou dokumentaci související s předmětem plnění.
- 4.6 Dodržení konečného termínu předání díla zhotovitelem, jakož i dalších lhůt k plnění zhotovitele dle této smlouvy, je závislé na řádné a včasné součinnosti objednatele dohodnuté v této smlouvě nebo vyžádané zhotovitelem. Objednatel se zejména, nikoliv výlučně, zavazuje poskytnout zhotoviteli následující součinnost:

- a) umožnit pracovníkům zhotovitele přístup k místu, kde je instalován bezpečnostní systém (PZTS) a umožnit jim napojení na zdroj elektrické energie,
- b) umožnit pracovníkům zhotovitele nerušené provádění servisu a vytvořit tak podmínky umožňující včasné splnění předmětu smlouvy a dohodnutých termínů,
- c) zajistit zhotoviteli přístup do stávajícího systému PZTS v místě plnění za účelem jeho propojení s tísňovým systémem,
- d) dodat zhotoviteli podklady pro zpracování projektu do PCO PČR s grafickým znázorněním jednotlivých detektorů (zejména projekt stávající PZTS – půdorys objektu).

V případě prodlení objednatele s předáním staveniště, poskytnutím potřebné součinnosti, či s plněním jiných závazků vyplývajících z této smlouvy není zhotovitel v prodlení se dokončením díla. V případě prodlení objednatele s poskytnutím součinnosti o více než 10 dní, je zhotovitel oprávněn od této smlouvy odstoupit.

5 ZÁRUČNÍ PODMÍNKY A ODPOVĚDNOST ZA VADY

5.1 Zhotovitel zaručuje a odpovídá za to, že předané plnění:

- a) odpovídá sjednané specifikaci;
- b) je bez faktických vad;
- c) je bez právních vad.

5.2 Zhotovitel poskytuje objednateli záruku na předmět plnění na dobu 60 měsíců, v případě akumulátorů („AKU“) je záruka 36 měsíců ode dne následujícího po dni předání, to však, s ohledem na nařízení Policejního prezidia ze dne 22.10.2020 pouze pod podmínkou, že objednatel bude mít po celou dobu trvání této záruky ze strany zhotovitele zajištěné poskytování pravidelných ročních revizí předmětu plnění a Servisní podpory SILVER. Zárukou přejímá zhotovitel závazek, že dodané plnění bude po tuto dobu způsobilé pro použití ke smluvenému, jinak k obvyklému účelu, a že si zachová smluvené, jinak obvyklé vlastnosti. Objednatel je povinen záruční vady oznámit zhotoviteli neprodleně od jejich zjištění. Záruční doba neběží po dobu, po kterou trvá vada, za kterou odpovídá zhotovitel, a to od doby oznámení vady objednatelem až do jejího úplného odstranění zhotovitelem.

5.3 Podmínky záruky jsou specifikovány také v Příloze č. 1 této smlouvy. Součástí záručních podmínek je i Servisní podpora SILVER.

5.4 Zhotovitel odpovídá za to, že plněním této smlouvy nebude zasaženo do práv třetích osob, a to včetně práv k předmětům duševního vlastnictví.

5.5 Záruka za plnění se nevztahuje na případy a situace, které potenciálně nastanou v důsledku legislativních nebo provozně-technických změn nezávislých na vůli stran smlouvy.

5.6 Zhotovitel neodpovídá za vady plnění způsobené vyšší mocí, neoprávněným zásahem nebo opomenutím objednatele nebo třetí osoby na straně objednatele v rozporu s písemně prokazatelně předanými doporučeními výrobce nebo zhotovitele (např. návod k použití).

5.7 Plnění má vady, jestliže nebylo dodáno v souladu s touto smlouvou.

5.8 Neodstraní-li zhotovitel vady ve stanovené lhůtě, nebo oznámí-li zhotovitel před uplynutím této lhůty objednateli, že vady neodstraní, je objednatel oprávněn požadovat provedení náhradního plnění, odstoupit od smlouvy nebo požadovat přiměřenou slevu z ceny. Objednatel může v odůvodněném případě na žádost zhotovitele stanovenou lhůtu k odstranění vady prodloužit.

- 5.9 Uplatněním nároku z odpovědnosti za vady není dotčen nárok objednatele na náhradu újm.
- 5.10 Veškeré činnosti související s odstraněním reklamované vady činí zhotovitel sám na své náklady (včetně nákladů na dopravu) v součinnosti s objednatelem tak, aby svými činnostmi neohrozil nebo neomezil činnost objednatele.

6 SANKCE

- 6.1 V případě prodlení zhotovitele s poskytnutím plnění dle této smlouvy vzniká objednateli nárok na smluvní pokutu ve výši 0,05 % z celkové ceny plnění včetně DPH, a to za každý den prodlení.
- 6.2 Poruší-li kterákoliv smluvní strana povinnosti vyplývající z této smlouvy ohledně ochrany důvěrných informací dle čl. 7 této smlouvy, je povinna zaplatit druhé smluvní straně smluvní pokutu ve výši 100.000, - Kč (sto tisíc korun českých) za každé porušení takové povinnosti.
- 6.3 V případě prodlení objednatele s úhradou oprávněně a řádně vystavených a doručených faktur je zhotovitel oprávněn požadovat po objednateli smluvní pokutu ve výši 0,05 % z dlužné částky za každý den prodlení.
- 6.4 Smluvní pokuta je splatná ve lhůtě 30 dnů od dne doručení písemné výzvy oprávněné strany k její úhradě povinnou stranou, není-li ve výzvě uvedena lhůta delší.

7 MLČENLIVOST A DŮVĚRNÉ INFORMACE

- 7.1 Žádná ze stran této smlouvy nezpřístupní třetí osobě důvěrné informace, okolnosti a údaje, které se dozvěděly nebo získaly v souvislosti s realizací předmětu plnění dle této smlouvy, ani je neposkytnou jiným osobám bez předchozího výslovného souhlasu druhé strany této smlouvy.
- 7.2 Za důvěrnou informaci se rovněž považuje obchodní tajemství ve smyslu občanského zákoníku.
- 7.3 Informace poskytnuté zhotovitelem objednateli v souvislosti s realizací předmětu plnění dle této smlouvy se považují za důvěrné
- 7.4 Strany této smlouvy poučí veškeré osoby, které se na jejich straně budou podílet na plnění dle této smlouvy, o výše uvedených povinnostech mlčenlivosti a ochrany důvěrných informací a vhodným způsobem zajistí dodržování těchto povinností všemi osobami podílejícími se na plnění dle této smlouvy.
- 7.5 Bez ohledu na výše uvedená ustanovení se za důvěrné nepovažují informace, které:
 - a) se staly veřejně známými, aniž by jejich zveřejněním došlo k porušení závazků přijímající strany této smlouvy nebo právních předpisů,
 - b) měla přijímající strana této smlouvy prokazatelně legálně k dispozici před uzavřením této smlouvy, pokud takové informace nebyly předmětem jiné, dříve mezi stranami této smlouvy uzavřené smlouvy o ochraně informací,
 - c) jsou výsledkem postupu, při kterém k nim přijímající strana této smlouvy dospěje nezávisle a je to schopna doložit svými záznamy nebo důvěrnými informacemi třetí strany,
 - d) po podpisu této smlouvy poskytne přijímající straně této smlouvy třetí osoba, jež není omezena v takovém nakládání s informacemi.

- 7.6 Právo užívat, poskytovat a zpřístupnit důvěrné informace mají strany této smlouvy pouze v rozsahu a za podmínek nezbytných pro řádné plnění práv a povinností vyplývajících z této smlouvy.
- 7.7 Ujednání této smlouvy upravující ochranu důvěrných informací se nevztahují na skutečnosti, které je nutno zveřejnit, poskytnout nebo sdělit dle účinných právních předpisů včetně právních předpisů EU nebo pravomocného rozhodnutí orgánu veřejné moci. Zhotovitel výslovně souhlasí se zveřejněním celého textu této smlouvy, včetně všech příloh. Ukončení účinnosti této smlouvy z jakéhokoliv důvodu se nedotkne ustanovení tohoto článku této smlouvy a účinnost včetně ustanovení o sankcích přetrvá bez omezení i po ukončení účinnosti této smlouvy.

8 ÚČINNOST SMLOUVY, Odstoupení

- 8.1 Tuto smlouvu lze ukončit následujícími způsoby:
- a) písemnou dohodou smluvních stran, jejíž součástí bude i vypořádání vzájemných závazků a pohledávek;
 - b) písemným odstoupením jedné smluvní strany doručeným druhé smluvní straně v souladu s touto smlouvou;
- 8.2 Každá ze smluvních stran může od této smlouvy odstoupit v případech stanovených touto smlouvou nebo zákonem, zejména pak dle § 1977 a násl. a § 2002 a násl. občanského zákoníku. Účinky odstoupení od této smlouvy nastávají dnem doručení oznámení o odstoupení druhé smluvní straně.
- 8.3 Smluvní strany jsou oprávněné odstoupit od této smlouvy i pro nepodstatné porušení této smlouvy dle příslušných ustanovení občanského zákoníku. V případě nepodstatného porušení smluvní povinnosti, může druhá smluvní strana od této smlouvy odstoupit poté, co strana, která se dopustila nepodstatného porušení smluvní povinnosti, svoji povinnost nesplní ani v dodatečně přiměřené lhůtě, kterou jí druhá smluvní strana poskytla.

9 KOMUNIKACE SMLUVNÍCH STRAN, OPRÁVNĚNÉ OSOBY

- 9.1 Veškerá komunikace mezi stranami této smlouvy bude probíhat prostřednictvím oprávněných osob nebo jimi pověřených zástupců.
- 9.2 Kromě zákonných zástupců Smluvních stran dalšími osobami oprávněnými jednat ve věcech plnění poskytovaného dle této Smlouvy, včetně práva podepsat akceptační protokol, resp. předávací protokol jsou:
- za zhotovitele: **David Havlíček, tel: 602 391 534, dhavlicek@fides.cz**
 - za objednatele: **Luděk Frencl, tel.: 601 146 691, lfrencl@pms.justice.cz**
- 9.3 V případě, že dojde ke změně oprávněných osob nebo kontaktních údajů u nich uvedených, jako je e-mail, tel., apod., strana této smlouvy, u níž k této změně došlo, doručí písemné oznámení o této změně druhé straně této smlouvy, a to bez zbytečného odkladu.

10 OBECNÁ USTANOVENÍ

- 10.1 Zhotovitel je při poskytování plnění dle této smlouvy povinen postupovat s odbornou péčí, podle nejlepších znalostí a schopností, sledovat a chránit oprávněné zájmy objednatele
- 10.2 Zhotovitel se zavazuje upozornit objednatele na všechny okolnosti, které by mohly vést při poskytování plnění dle této smlouvy k omezení činností nebo ohrožení chodu objednatele, zejména pak ve vztahu k jím používaným produktům, zařízení, programovému vybavení a prostředí.
- 10.3 Zhotovitel je povinen upozornit objednatele na potenciální rizika vzniku škod a včas a řádně dle svých možností provést taková opatření, která riziko vzniku škod zcela vyloučí nebo (pokud je nelze zcela vyloučit) v maximální možné míře sníží. Jde-li o zamezení vzniku škod nezapříčiněných zhotovitelem, má zhotovitel právo na úhradu nezbytných a účelně vynaložených nákladů odsouhlasených předem objednatelem.
- 10.4 Zhotovitel je povinen upozorňovat objednatele včas na všechny hrozící vady či výpadky předmětu svého plnění poskytovaného dle této smlouvy, jakož i poskytovat objednateli veškeré informace, které jsou pro plnění této smlouvy nezbytné a neprodleně oznámit písemnou formou objednateli překážky, které mu brání v plnění předmětu této smlouvy či ve výkonu dalších činností souvisejících s plněním předmětu této smlouvy,
- 10.5 Objednatel i zhotovitel sdělí či poskytnou bez zbytečného odkladu druhé straně této smlouvy veškeré nezbytné přístupy k věcným i technickým informacím, kterých je nezbytně zapotřebí k provedení řádného plnění této smlouvy ze strany zhotovitele.
- 10.6 Zhotovitel je povinen po celou dobu plnění dle této smlouvy mít v platnosti veškerá oprávnění, licence a certifikáty ke všem činnostem dle této smlouvy.
- 10.7 Smluvní strany se dohodly, že pokud tato smlouva ke své účinnosti vyžaduje uveřejnění v registru smluv podle zákona č. 340/2015 Sb., o registru smluv, v platném znění, zajistí objednatel uveřejnění smlouvy v registru smluv nejpozději do 20 kalendářních dnů ode dne uzavření smlouvy, a to včetně všech případných dohod, kterými se tato smlouva doplňuje, mění, nahrazuje nebo ruší. Uveřejněním smlouvy dle tohoto článku se rozumí vložení elektronického obrazu textového obsahu smlouvy v otevřeném a strojově čitelném formátu a metadat podle § 5 odst. 5 zákona o registru smluv do registru smluv. Před zasláním provede objednatel anonymizaci této smlouvy (včetně jejích příloh) v souladu se zákonem č. 110/2019 Sb., o zpracování osobních údajů, a nařízením Evropského Parlamentu a Rady (EU) č. 2016/679 ze dne 27. dubna 2016 o ochraně fyzických osob v souvislosti se zpracováním osobních údajů a o volném pohybu těchto údajů a o zrušení směrnice 95/46/ES. Anonymizaci vždy podléhají důvěrné informace, za které se považují veškeré informace, které jsou jako takové označeny, nebo jsou takového charakteru, že jejich vyjádření či zveřejnění může přivodit kterékoli smluvní straně újmu. Objednatel se zavazuje zaslat zhotoviteli potvrzení správce registru smluv o uveřejnění smlouvy bez zbytečného odkladu po jeho obdržení.

11 VYŠŠÍ MOC

- 11.1 Pro účely této smlouvy znamená "vyšší moc" takovou mimořádnou a neodvratitelnou událost mimo kontrolu smluvní strany, která se na ni odvolává, kterou nemohla předvídat při uzavření této smlouvy a která jí brání v plnění závazků vyplývajících z této smlouvy. Takové události mohou být kromě dalších případů zejména: živelné pohromy, války, revoluce, požáry velkého rozsahu, zemětřesení, záplavy, epidemie, karanténní omezení, dopravní embarga, generální stávky a stávky celého průmyslového odvětví, pokud mají dopad na zhotovitele a ovlivňují jeho plnění dle této smlouvy. Za okolnost vyšší moci se nepovažují chyby nebo zanedbání ze strany zhotovitele, výpadky v dodávce energie a ve

výrobě, místní a podnikové stávky apod. Vyšší mocí není selhání poddodavatele, pokud by nenastalo z důvodů shora uvedených.

- 11.2 Smluvní strany jsou si vědomi existence pandemie Koronaviru (COVID-19) a zhotovitel prohlašuje, že v době uzavření této smlouvy nebrání tato pandemie v plnění jeho závazků z této smlouvy. Pokud však v důsledku pandemie Koronaviru dojde k dalším omezením, které budou bránit zhotoviteli v plnění této smlouvy (např. karanténní opatření zaměstnanců zhotovitele, karanténní opatření v místě plnění díla, či jiné omezení zhotovitele v důsledku opatření, či nařízení přijatých státními orgány apod.), dohodly se smluvní strany, že i tento případ bude představovat tzv. vyšší moc a bude tedy důvodem k postupu dle odst. 3 a násl. tohoto článku smlouvy.
- 11.3 Jestliže je zřejmé, že v důsledku událostí, uvedených v odstavci 1 a 2 výše, zhotovitel nebude schopen dokončit práce, či splnit jinou povinnost, ve smluveném termínu, pak o tom zhotovitel bezodkladně uvědomí objednatel. Strany se bez zbytečného odkladu dohodnou na řešení této situace a dohodnou další postup plnění díla dle této smlouvy. Strany však výslovně sjednávají, že zhotovitel není v prodlení s plněním svých povinností dle této smlouvy po dobu výskytu vyšší moci.
- 11.4 Jestliže kterákoliv ze stran nemůže plnit své smluvní závazky z důvodu vyšší moci, projednají strany tento případ mezi sebou a rozhodnou o možných postupech. Nedojde-li k takovéto dohodě, má kterákoliv strana právo od smlouvy odstoupit, pokud od vzniku zásahu vyšší moci znemožňujícího plnění uplynula doba delší než tři měsíce a vadný stav trvá.
- 11.5 Nastane-li případ vyšší moci, pak strana, která uplatňuje nároky z důvodu vyšší moci, předloží druhé straně doklady, týkající se tohoto případu.

12 ZÁVĚREČNÁ USTANOVENÍ

- 12.1 Tato smlouva nabývá účinností okamžikem jejího uveřejnění v registru smluv nebo okamžikem jejího podpisu poslední smluvní stranou v případě, že smlouva uveřejnění dle zákona č. 340/2015 Sb. nevyžaduje.
- 12.2 Tato smlouva nesmí být postoupena bez předchozího písemného souhlasu druhé smluvní strany.
- 12.3 Smluvní strany nemají zájem, aby nad rámec výslovných ustanovení této smlouvy byla jakákoliv práva a povinnosti dovozovány z dosavadní či budoucí praxe zavedené mezi stranami této smlouvy či zvyklostí zachovávaných obecně či v odvětví týkajícím se předmětu plnění dle této smlouvy, ledaže je stanoveno jinak. Vedle shora uvedeného si smluvní strany potvrzují, že si nejsou vědomy žádných dosud mezi nimi zavedených obchodních zvyklostí nebo praxe.
- 12.4 Smluvní strany na sebe přebírají podle § 1765 občanského zákoníku riziko změny okolností.
- 12.5 Ukáže-li se některé z ustanovení této smlouvy zdánlivým (nicotným), posoudí se vliv této vady na ostatní ustanovení této smlouvy obdobně podle § 576 občanského zákoníku.
- 12.6 Všechny spory vyplývající z právního vztahu založeného touto smlouvou a v souvislosti s ním, budou řešeny podle účinných obecně závazných právních předpisů České republiky a soudy České republiky.

12.7 Tato smlouva může být měněna pouze formou číslovaných písemných dodatků.

12.8 Tato smlouva je vyhotovena ve 2 (dvou) stejnopisech s platností originálu, z nichž objednatel a zhotovitel obdrží po 1 (jednom) stejnopisu.

12.9 Nedílnou součástí této smlouvy jsou následující přílohy:

- a) Příloha č. 1 - Záruční podmínky
- b) Příloha č. 2 - Technická specifikace dodávek
- c) Příloha č. 3 - Cenová kalkulace

V Praze dne

V Praze dne

Objednatel:

PhDr.
Andrea
Matoušková

Digitálně podepsal
PhDr. Andrea
Matoušková
Datum: 2023.11.20
15:31:06 +01'00'

.....

PhDr. Andrea Matoušková

Ředitelka

Zhotovitel:

Tomáš
Juráň

Digitálně podepsal
Tomáš Juráň
Datum: 2023.11.06
15:29:30 +01'00'

.....

Tomáš Juráň

člen představenstva Trade FIDES, a.s.

Příloha č. 1 Záruční podmínky

A. Jednotné kontaktní místo a služba Helpdesk

1. Zhotovitel zajistí pro potřeby objednatele poskytování služeb technické podpory v rámci záruky.
2. Pro účely komunikace budou zřízena kontaktní místa, která budou mít primárně podobu webové aplikace Helpdesk zřízené a provozované zhotovitelem.
3. Služba Helpdesk bude sloužit jak pro zaznamenávání případných závad a problémů, tak dotazů zodpovědných osob jmenovaných zákazníkem.
4. Provoz Helpdesku je zdarma, dostupnost služby je v režimu 24/7.
5. Provoz kontaktního místa je zdarma, dostupnost služby je v režimu 10/5 (v pracovní dny v rozmezí 7:30 - 17:30).
6. Zhotovitel zřídí určeným pracovníkům objednatele vzdálený přístup k jednotnému kontaktnímu místu.
7. Jednotné kontaktní místo a Helpdesk budou poskytovat zejména následující funkce:
 - d) příjem a řízení životního cyklu všech incidentů, problémů a požadavků,
 - e) prvotní analýza incidentů, problémů a požadavků a jejich přidělování k řešení,
 - f) řešení incidentů, problému a požadavků,
 - g) monitoring a reportování stavů incidentů, problémů a požadavků a plnění parametrů SLA (Service Level Agreement),
 - h) dokumentace incidentů, problémů, příčin vzniku a jejich řešení.
8. Služby jednotného kontaktního místa služeb a Helpdesku budou poskytovány na celý předmět plnění této smlouvy.
9. Kontakt na Helpdesk <https://helpdesk.fides.cz>, servis@fides.cz, tel.: 545536111

B. SLA – Dohoda o požadované úrovni služeb

1. Definice použitých pojmů

SLA (Service Level Agreement) - dohoda o požadované úrovni služeb.

- a) Servisní podpora (Service Support) - servisní a technická činnost realizovaná Zhotovitelem „na místě“ i vzdáleným připojením, včetně diagnostiky a služeb vedoucích k odstranění incidentu dle níže uvedené kategorizace, prováděná na základě servisního záznamu.
- b) Servisní záznam (Service Ticket) - nahlášení události typu incident, problém nebo požadavek sjednaným způsobem. V pracovní dny v době od 07:30 - 17:30 hod. musí být jednou z možností pro nahlášení událostí prostřednictvím služby Helpdesk provozované Zhotovitelem, mimo tuto dobu budou události nahlašovány prostřednictvím jednotného kontaktního místa, které bude mít primárně podobu webové služby zřízené a provozované Zhotovitelem v režimu 24/7. Servisní záznam může být registrován pouze prostřednictvím k tomu stanovených kontaktů a postupů sjednaných ve smlouvě o poskytování servisních služeb.
- c) Servisní záznam musí být oprávněným zástupcem Objednatele klasifikován z hlediska závažnosti. O řešení, odmítnutí, uzavření či jiných změnách stavu a závažnosti servisního záznamu bude vždy informován oprávněný zástupce, kdy jednotlivá stádia, zejména pak odmítnutí a uzavření servisního záznamu, musí být oprávněným zástupcem Objednatele odsouhlasena.
- d) Závažnost (Severita) - klasifikace naléhavosti incidentu, problému nebo požadavku, která je odvozena od úrovně nefunkčnosti nebo nedostupnosti systému SCO,

- e) Za dílčí vyřešení servisního záznamu pro incidenty nebo problémy se považuje i takové opatření, které způsobí změnu jeho závažnosti na nižší. Servisní záznam takto dílčím způsobem vyřešeného incidentu nebo problému má dobu vzniku shodnou se vznikem původního servisního záznamu a SLA (Response Time a Fix Time) se vztahuje na jeho aktuální závažnost.
- f) Provozní doba služby Helpdesk je 10/5, tedy každý pracovní den v době od 07:30 do 17:30 hod.
- g) Pracovní den (Working Day) - jakýkoliv den v roce mimo soboty, neděle a státem uznaného svátku.
- h) Doba odezvy (Response Time) - doba od nahlášení do zahájení řešení incidentu, problému nebo požadavku nahlášeného formou servisního záznamu.
- i) Doba řešení (Fix Time) - doba od nahlášení do vyřešení incidentu, problému nebo požadavku nahlášeného formou servisního záznamu.
- j) Běžný provoz – SCO PČR je plně dostupný ve všech svých funkcích.
- k) Požadavek (Request) - žádost uživatele o informace, konzultační podporu, spolupráci s nefunkčností systému způsobeným třetí stranou apod. prostřednictvím služby Helpdesk. Události kategorie požadavek jsou reprezentovány servisním záznamem se stanovením závažnosti (severity) POŽADAVEK (kategorie D).
- l) Incident – jakákoliv událost, která narušuje, nebo by mohla narušit funkčnost dodávaného plnění. Tyto události jsou reprezentovány servisním záznamem se stanovenou závažností. Za incident se nepovažuje porucha způsobená vyšší mocí, tj. živelnou pohromou, válečným konfliktem nebo teroristickým útokem anebo jinými podobnými událostmi, jež nastaly nezávisle na vůli Zhotovitele a brání mu ve splnění jeho povinností, jestliže nelze rozumně předpokládat, že by zhotovitel tuto překážku nebo její následky odvrátil nebo překonal a dále, že by v době vzniku závazku tuto překážku předvídal. Za vyšší moc se pro potřeby plnění této rámcové smlouvy nepovažuje úder blesku.

2. Kategorizace servisních záznamů

Závažnost incidentu pro objektová zařízení chráněných objektů může nabývat těchto stupňů (v pořadí od nejvyšší k nejnižší závažnosti):

- a) HAVÁRIE (kategorie A) - Připojení střeženého objektu k SCO PČR není funkční v takovém rozsahu, že to má za následek znemožnění komunikace mezi SCO PČR a střeženým objektem a jeho monitoring.
- b) CHYBA (kategorie B) - Připojení střeženého objektu k SCO PČR není funkční v takovém rozsahu, že to má za následek jakékoliv omezení komunikace mezi SCO PČR a střeženým objektem. Monitoring objektu a jeho střežení je funkční alespoň po jedné přenosové síti.
- c) NEDOSTATEK (kategorie C) - ostatní drobné incidenty, které nespádají do kategorie A nebo B.

Výpadek komunikačního kanálu poskytovaného třetí stranou (internet zajištěný objednatelem nebo mobilní připojení zajištěné operátorem se nezapočítává mezi incidenty. Případná nefunkčnost komunikace OZ po obnovení této služby již ovšem incidentem je.

3. Parametry SLA pro záruční služby na objektová zařízení chráněných objektů:

Závažnost	Doba odezvy	Doba řešení
HAVÁRIE (A)	Do 9:00 hod. následujícího pracovního dne	Do konce následujícího pracovního dne
CHYBA (B)	Do 9:00 hod. následujícího pracovního dne	Do konce 3. pracovního dne
NEDOSTATEK (C)	Do konce následujícího pracovního dne	Přidělení pracovníka na řešení do 1 pracovního dne, návrh postupu řešení do 2 pracovních dnů, realizace řešení do 20-ti pracovních dnů, nebo dle dohody.

4. Parametry SLA pro Servisní podporu Silver

Dostupnost servisní podpory Silver a parametry SLA

Servisní podpora bude poskytována v režimu 365x24/7, tedy nepřetržitě sedm dní v týdnu po dobu 24 hodin. Pro incidenty a požadavky nahlášené formou servisního záznamu platí následující parametry SLA podle stupně závažnosti. Doby odezvy a řešení se počítají od nahlášení, registrace a autorizace příslušného incidentu, problému nebo požadavku prostřednictvím jednotného kontaktního místa podpory.

Požadavky na servisní podporu typu SILVER

Závažnost	Doba odezvy	Doba řešení
HAVÁRIE (A)	Do 1 hod.	Do 24 hod.
CHYBA (B)	Do 4 hod.	Do konce následujícího pracovního dne
POŽADAVEK (D)	Do konce následujícího pracovního dne	Přidělení pracovníka na řešení do 1 pracovního dne, návrh postupu řešení do 2 pracovních dnů, realizace řešení do 20-ti pracovních dnů, nebo dle dohody.

Příloha č. 2 Technická specifikace dodávek materiálu a služeb

Tato technická specifikace upřesňuje předmět plnění smlouvy, jímž je dodávka a montáž objektového zařízení (dále jen „OZ“) v objektu objednatele určeného pro přenos poplachových signálů na dohledové a poplachové přijímací centrum (dále jen „DPPC“) jednotného systému centralizované ochrany Policie České republiky.

Obecné požadavky na montáž OZ

1. částečná montáž obsahuje:
 - a) vlastní (i mechanická) montáž OZ
 - b) montáž antény (včetně anténního svodu)
 - c) zprovoznění a nastavení zařízení
 - d) otestování korektního připojení na SCO
 - e) výchozí revize 230V
2. úplná montáž obsahuje:
 - a) zpracování projektu instalace OZ a propojení s PZTS a LAN
 - b) vlastní (i mechanická) montáž OZ
 - c) montáž antény (včetně anténního svodu)
 - d) zprovoznění a nastavení zařízení
 - e) realizace propojení s PZTS
 - f) realizace přívodu a propojení LAN (včetně konektorů RJ 45 pro kabel LAN)
 - g) otestování korektního připojení na SCO
 - h) základní zaškolení obsluhy
 - i) založení nového objektu na serveru SCO
 - j) otestování správného přenosu kódů událostí na DPPC policie
 - k) výchozí revize 230V

Vizualizace čidel PZTS na DPPC

1. Při připojování střeženého objektu se od zhotovitele, který bude v objektu instalovat OZ a realizovat připojení jeho PZTS na SCO policie, bude požadovat zpracování podkladů pro vizualizaci aktuálních stavů čidel PZTS na DPPC na základě předložení dokumentace k PZTS, instalovanému v připojovaném objektu.
2. Cena za zpracování vizualizace se stanoví dle následujícího vzorce pro výpočet celkové výsledné ceny za jeden chráněný objekt:

Celková cena = $k_1 + k_2 \cdot P + k_3 \cdot D$, kde:

- k_1 – cena související s implementací vizualizace čidel do SCO a další náklady vázané na chráněný objekt
- k_2 – cena související se zpracováním podkladů pro vytvoření vizualizace čidel jednoho podlaží objektu a další náklady vázané k počtu podlaží chráněného objektu
- k_3 – cena související s implementací jednoho aktivního prvku PZTS, který generuje události posílané do SCO a další náklady vázané k počtu čidel (prvků) PZTS
- P – celkový počet podlaží v chráněném objektu (v případě, že střežený objekt sestává z více samostatných budov, tak se počet podlaží jednotlivých budov počítá)
- D – počet aktivních prvků PZTS

3. Součástí ceny za zpracování vizualizace čidel PZTS na DPPC je i její integrace do DPPC Policie, resp. do serveru SCO, a vlastní připojení chráněného objektu. Žádné další poplatky

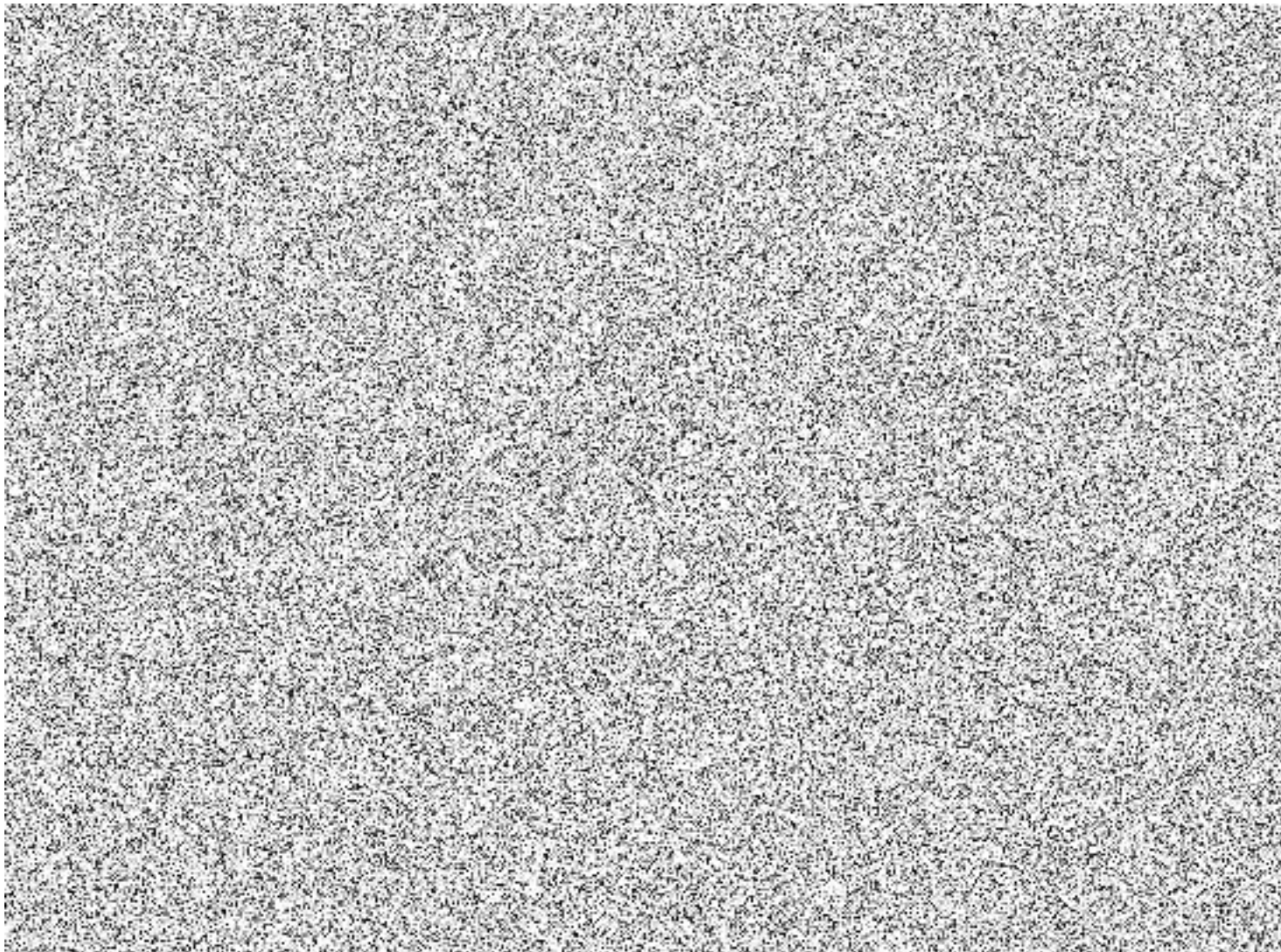

Příloha č. 3 – Cenová kalkulace

Specifikace předmětu plnění a rozpočet ceny

Zadavatel: Probační a mediační služba, Senovážné náměstí 995/1, 110 00 Praha
Objekt: Probační a mediační služba Kladno, Nám. 17. Listopadu 2840, 272 01 Kladno

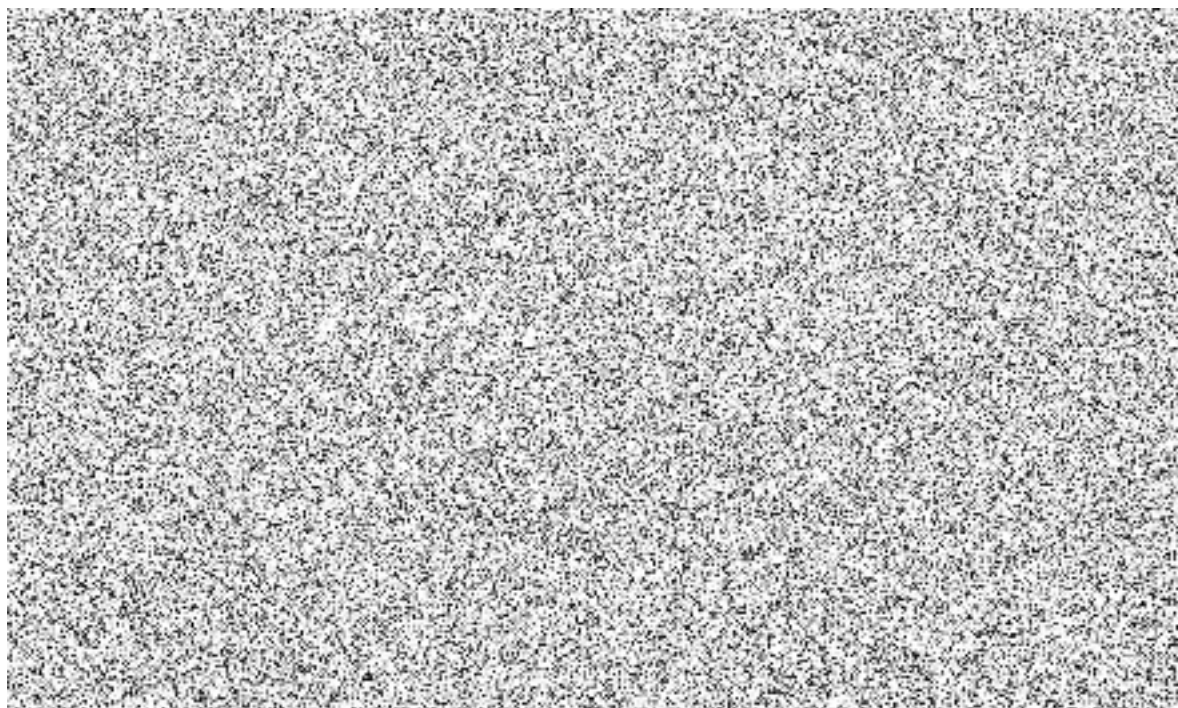

Mj.	Jedn. cena bez DPH	DPH (%)	Celkem bez DPH	Celkem s DPH
ks	4 100,00 Kč	21	4 100,00 Kč	4 961,00 Kč
ks	2 000,00 Kč	21	2 000,00 Kč	2 420,00 Kč
ks	60,00 Kč	21	360,00 Kč	435,60 Kč
ks	38 220,00 Kč	21	38 220,00 Kč	46 246,20 Kč
ks	4 950,00 Kč	21	4 950,00 Kč	5 989,50 Kč
kpl.	14 900,00 Kč	21	14 900,00 Kč	18 029,00 Kč
hod.	700,00 Kč	21	1 400,00 Kč	1 694,00 Kč
kpl.	250,00 Kč	21	250,00 Kč	302,50 Kč
ks	1 390,00 Kč	21	1 390,00 Kč	1 681,90 Kč
ks	1 612,00 Kč	21	1 612,00 Kč	1 950,52 Kč
kpl.	2 160,00 Kč	21	2 160,00 Kč	2 613,60 Kč
			71 342,00 Kč	86 323,82 Kč

Příloha č. 3 – Cenová kalkulace

Specifikace předmětu plnění a rozpočet ceny

Zadavatel: Probační a mediační služba, Senovážné náměstí 995/1, 110 00 Praha
Objekt: Probační a mediační služba Rakovník, Na Sekyře 2123, 269 01 Rakovník

Mj.	Jedn. cena bez DPH	DPH (%)	Celkem bez DPH	Celkem s DPH
ks	4 100,00 Kč	21	4 100,00 Kč	4 961,00 Kč
ks	2 000,00 Kč	21	2 000,00 Kč	2 420,00 Kč
ks	60,00 Kč	21	300,00 Kč	363,00 Kč
ks	38 220,00 Kč	21	38 220,00 Kč	46 246,20 Kč
ks	4 950,00 Kč	21	4 950,00 Kč	5 989,50 Kč
kpl.	14 900,00 Kč	21	14 900,00 Kč	18 029,00 Kč
hod.	700,00 Kč	21	1 400,00 Kč	1 694,00 Kč
kpl.	250,00 Kč	21	250,00 Kč	302,50 Kč
ks	1 390,00 Kč	21	1 390,00 Kč	1 681,90 Kč
ks	1 612,00 Kč	21	1 612,00 Kč	1 950,52 Kč
kpl.	2 160,00 Kč	21	2 160,00 Kč	2 613,60 Kč
Celkem			71 282,00 Kč	86 251,22 Kč