

SMLOUVA O ZŘÍZENÍ SLUŽEBNOSTI

č. 764/OIRM/2023

(RM dne 12. 12. 2022 usn. č. 1194/2022/RM)

Věcné břemeno v pozemku a služebnost inženýrské sítě – vodovodního řádu a
splaškové kanalizace

uzavřená dle ustanovení § 1257 a násl. zákona č. 89/2012 Sb., občanský zákoník,
v platném znění (dále také „OZ“).

Smluvní strany:

město Příbram
se sídlem: Tyršova 108, 261 19 Příbram I
zastoupené: Mgr. Janem Konvalinkou, starostou
IČO: 00243132
DIČ: CZ00243132

bankovní spojení:
č. účtu:

e-mail: e-podatelna@pribram.eu
ID datové schránky: 2ebbrqu

(dále jen „**STRANA OPRÁVNĚNÁ**“) na straně jedné

a

RP Příbram, s.r.o.
se sídlem: Myslíkova 174/23, Nové Město, 110 00 Praha 1
zastoupené: Ing. Jiřím Kadlecem, jednatelem a ARM Finance, s.r.o. zastoupena
Ing. Ondřejem Farkou, jednatelem

IČO: 09490027
DIČ: CZ09490027

bankovní spojení:
č. účtu:

e-mail: info@portin.cz
ID datové schránky: 522iv4e

(dále jen „**STRANA POVINNÁ**“) na straně druhé

uzavřely níže uvedeného dne, měsíce a roku, dle ustanovení § 1257 a násl. OZ, smlouvu o
zřízení služebnosti (dále jen „**SMLOUVA**“)

Článek I. Úvodní ustanovení

1.1. STRANA POVINNÁ prohlašuje, že:

1.1.1. **STRANA POVINNÁ** je podle výpisu z katastru nemovitostí vedeného pro obec Příbram, katastrální území Příbram Katastrálním úřadem pro Středočeský kraj, Katastrálním pracovištěm Příbram vlastníkem této nemovité věci:

pozemku parc č. 4359/1, trvalý travní porost, zapsaný na LV č. 12138,

(dále jen „**SLUŽEBNÝ POZEMEK**“).

- 1.2. STRANA POVINNÁ prohlašuje, že vlastnictví ke **SLUŽEBNÉMU POZEMKU** ke dni podpisu této smlouvy nepozbyla.
- 1.3. Ve **SLUŽEBNÉM POZEMKU** jsou uloženy tyto inženýrské sítě
- vodovodní řad (dále jen „**INŽENÝRSKÁ SÍŤ 1**“),
 - splašková kanalizace (dále jen „**INŽENÝRSKÁ SÍŤ 2**“)
- (**INŽENÝRSKÁ SÍŤ 1 A INŽENÝRSKÁ SÍŤ 2** společně dále jen „**INŽENÝRSKÁ SÍŤ**“).

Článek II. Zřízení, nabytí a rozsah služebnosti

- 2.1. STRANA POVINNÁ touto **SMLOUVOU zřizuje** k části **SLUŽEBNÉHO POZEMKU**, která je vymezená geometrickým plánem č. 6814-14/2023 ze dne 12. 2. 2023 tvořícím součást této smlouvy jako příloha 1 (dále jen „**GEOMETRICKÝ PLÁN 1**“) ve prospěch STRANY **OPRÁVNĚNÉ služebnosti inženýrské sítě** spočívající v právu oprávněného zřídit, vést, provádět revize, provozovat a udržovat na vlastní náklad **INŽENÝRSKOU SÍŤ 1** uvedenou v článku I. této **SMLOUVY** na **SLUŽEBNÉM POZEMKU** (jeho části vymezené **GEOMETRICKÝM PLÁNEM 1**) a povinnost STRANY POVINNÉ respektovat a strpět uložení této **INŽENÝRSKÉ SÍŤE 1**, která je umístěna ve **SLUŽEBNÉM POZEMKU** tak, jak je zobrazeno **GEOMETRICKÝM PLÁNEM 1**. STRANA **OPRÁVNĚNÁ** oprávnění ze služebnosti přijímá. Služebnost se zřizuje **na dobu neurčitou**.
- 2.2. Na základě této smlouvy vzniká STRANĚ **OPRÁVNĚNÉ** právo vstupu a vjezdu na **SLUŽEBNÝ POZEMEK** za účelem zřízení, provozování, zajištění oprav, údržby, rekonstrukce a výměny **INŽENÝRSKÉ SÍŤE 1**. **STRANA OPRÁVNĚNÁ deklaruje, že se bude snažit do práv STRANY POVINNÉ zasahovat v míře nejnutnější a bude maximálně šetřit její vlastnická práva.**
- 2.3. STRANA POVINNÁ touto **SMLOUVOU zřizuje** k části **SLUŽEBNÉHO POZEMKU**, která je vymezená geometrickým plánem č. 6836-42/2023 ze dne 12. 2. 2023 tvořícím součást této smlouvy jako příloha 2 (dále jen „**GEOMETRICKÝ PLÁN 2**“) ve prospěch STRANY **OPRÁVNĚNÉ služebnosti inženýrské sítě** spočívající v právu oprávněného zřídit, vést, provádět revize, provozovat a udržovat na vlastní náklad **INŽENÝRSKOU SÍŤ 2** uvedenou v článku I. této **SMLOUVY** na **SLUŽEBNÉM POZEMKU** (jeho části vymezené **GEOMETRICKÝM PLÁNEM 2**) a povinnost STRANY POVINNÉ respektovat a strpět uložení této **INŽENÝRSKÉ SÍŤE 2**, která je umístěna ve **SLUŽEBNÉM POZEMKU** tak, jak je zobrazeno **GEOMETRICKÝM PLÁNEM 2**. STRANA **OPRÁVNĚNÁ** oprávnění ze služebnosti přijímá. Služebnost se zřizuje **na dobu neurčitou**.
- 2.4. Na základě této smlouvy vzniká STRANĚ **OPRÁVNĚNÉ** právo vstupu a vjezdu na **SLUŽEBNÝ POZEMEK** za účelem zřízení, provozování, zajištění oprav, údržby, rekonstrukce a výměny **INŽENÝRSKÉ SÍŤE 2**. **STRANA OPRÁVNĚNÁ deklaruje, že se bude snažit do práv STRANY POVINNÉ zasahovat v míře nejnutnější a bude maximálně šetřit její vlastnická práva.**
- 2.5. Strany deklarují, že je jim známo ustanovení § 23 zákona o vodovodech a kanalizacích č. 274/2001 Sb. V platném znění, stanovují existenci ochranných pásem vodovodních řádů

a kanalizačních stok určený k zajištění jejich provozuschopnosti. Ochranné pásmo INŽENÝRSKÉ SÍTĚ je vymezeno platným právním předpisem, zákonem č. 274/2001 Sb. V platném znění.

2.6. V tomto příslušném ochranném pásmu je zakázáno provádět činnosti, které by ve svých Důsledcích ohrozily inženýrské sítě včetně jejího příslušenství, spolehlivost a bezpečnost jejich provozu.

2.7. V ochranném pásmu vodovodního řadu, nebo kanalizační stoky lze:

- a) provádět zemní práce, stavby, umisťovat konstrukce nebo jiná podobná zařízení či provádět činnosti, které omezují přístup k vodovodnímu řadu nebo kanalizační stoce, nebo které by mohly ohrozit jeho technický stav nebo plynulé provozování,
- b) vysazovat trvalé porosty,
- c) provádět skládky mimo skládek jakéhokoliv odpadu,
- d) provádět terénní úpravy,

jen s písemným souhlasem vlastníka vodovodu a kanalizace (tj. STRANY OPRÁVNĚNÉ), případně provozovatele, pokud tak vyplývá ze smlouvy uzavřené podle § 8 odst. 2 zákona č. 274/2001 Sb. V platném znění.

2.8. V případě umísťování jakékoli stavby bude dodržena vzdálenost umístění stavby v souladu s příslušným ochranným pásmem od vnějšího líce stěny vodovodního potrubí či kanalizační stoky na každou stranu na základě zaměřené skutečné trasy. Pokud STRANA POVINNÁ přistoupí k záměru oplotit SLUŽEBNÝ POZEMEK, zavazuje se takové oplocení v místech křížení s INŽENÝRSKOU SÍTÍ a v jeho ochranném pásmu provést jako snadno rozebiratelné, bez základů a základové patky budou umístěny mimo trasu a ochranné pásmo INŽENÝRSKÉ SÍTĚ.

2.9. Strany ujednávají tato další pravidla a podmínky:

- a) Potřebu provádění zásahu na INŽENÝRSKÉ SÍTÍ, oznámí STRANA OPRÁVNĚNÁ STRANĚ POVINNÉ telefonicky nebo SMS a emailem s uvedením termínu zahájení prací a data předpokládaného ukončení prací.
- b) STRANA POVINNÁ se zavazuje v případě plánovaných oprav, revizí a údržby na INŽENÝRSKÉ SÍTÍ, do 7 dnů od oznámení, a v případě potřeby provedení havarijního zásahu, neprodleně odstranit veškeré překážky, bránící přístupu k INŽENÝRSKÉ SÍTÍ. V případě, že STRANA POVINNÁ uvedené nesplní, provede toto zpřístupnění na náklady STRANY POVINNÉ STRANA OPRÁVNĚNÁ, resp. prostřednictvím svého provozovatele, k čemuž jej STRANA POVINNÁ podpisem této smlouvy zmocňuje.
Při zajištění přístupu je STRANA OPRÁVNĚNÁ na své náklady oprávněna zejména rozebrat oplocení, zpevněné plochy, terasu z dlažby, apod. a materiál uložit na předmětném pozemku.
- c) Po provedení zásahu na INŽENÝRSKÉ SÍTÍ uvede STRANA OPRÁVNĚNÁ pozemek do původního stavu.
- d) Smluvní strany se výslovně dohodly, že STRANA OPRÁVNĚNÁ může dle svého uvážení jednostranným úkonem pověřit výkonem svých práv dle této smlouvy a plněním povinností pro STRANU OPRÁVNĚNOU z této smlouvy vyplývajících, provozovatele svého vodohospodářského majetku, se kterým bude mít uzavřenou příslušnou smlouvu dle zákona o vodovodech a kanalizacích. STRANA POVINNÁ se zavazuje takovému provozovateli umožnit výkon veškerých práv STRANY OPRÁVNĚNÉ dle této smlouvy.
- e) STRANA OPRÁVNĚNÁ uvádí a STRANA POVINNÁ bere na vědomí, že ke dni podpisu této smlouvy je smluvním provozovatelem vodohospodářského majetku STRANY OPRÁVNĚNÉ společnost 1. SčV, a.s., se sídlem Ke Kablu 971, 100 00 Praha 10, IČO 47549793, DIČ CZ 47549793.
- f) **STRANA OPRÁVNĚNÁ se zavazuje vždy přistupovat ke STRANĚ POVINNÉ maximálně ohleduplně s přihlédnutím k jejím připomínkám.**

U

2.10. Služebnosti dle této smlouvy vznikají a k jejich nabytí oprávněnou osobou dojde zápisem vkladu práva služebnosti ke SLUŽEBNÉMU POZEMKU do katastru nemovitostí.

2.11. Smluvní strany souhlasí s tím, aby na základě této smlouvy byl podán návrh na povolení zápisu vkladu práva služebnosti do katastru nemovitostí.

Článek III. Náklady spojené se zřízením služebnosti

3.1. Služebnosti inženýrské sítě se podle této SMLOUVY zřizují bezúplatně.

3.2. Náklady vkladového řízení do katastru nemovitostí uhradí STRANA OPRÁVNĚNÁ.

Článek IV. Součinnost stran

4.1. Smluvní strany jsou povinny poskytnout si navzájem veškerou možnou součinnost k provedení vkladu práv dle této SMLOUVY do katastru nemovitostí včetně povinnosti odstranit její případné vady, budou-li k tomu vyzvány.

4.2. Vyskytnou-li se události, které jedné ze stran částečně nebo úplně znemožní plnění svých povinností podle této SMLOUVY, jsou povinny se o tomto bez zbytečného odkladu informovat a společně podniknout kroky k jejich neprodlenému překonání. Nesplnění této povinnosti zakládá právo na náhradu škody pro strany, které se porušení smlouvy v tomto bodě nedopustily.

Článek V. Závěrečná ustanovení

5.1. Jakékoli změny a doplňky této SMLOUVY lze učinit pouze formou písemného a číslovaného dodatku, podepsaného všemi smluvními stranami.

5.2. Tato smlouva je vyhotovena v počtu čtyřech (4) stejnopisů. STRANA POVINNÁ obdrží jedno (1) vyhotovení, STRANA OPRÁVNĚNÁ obdrží dvě (2) vyhotovení a jedno (1) vyhotovení s ověřenými podpisy je určeno pro potřeby vkladového řízení u příslušného katastrálního úřadu.

5.3. STRANA POVINNÁ bere na vědomí, že STRANA OPRÁVNĚNÁ je veřejnoprávní korporací, tudíž v souladu se zákonem o svobodném přístupu k informacím č. 106/1999 Sb. v platném znění je povinna na žádost třetí osoby poskytovat informace. STRANA POVINNÁ souhlasí s tím, aby veškeré informace obsažené v této SMLOUVĚ a z této SMLOUVY vyplývající byly bez výjimky poskytnuty třetím osobám, pokud o ně požádají.

Smluvní strany prohlašují, že skutečnosti uvedené v této SMLOUVĚ a s touto SMLOUVOU související nepovažují za obchodní tajemství ve smyslu § 504 OZ a udělují svolení k jejich užití a zveřejnění bez stanovení jakýchkoli dalších podmínek. Smluvní strany se dohodly, že smlouva bude v souladu se zák. č. 340/2015 Sb., o zvláštních podmínkách účinnosti některých smluv, uveřejňování těchto smluv a o registru smluv (zákon o registru smluv), v platném znění, uveřejněna v registru smluv. Smluvní strany se dále dohodly, že elektronický obraz smlouvy a metadata dle uvedeného zákona zašle k uveřejnění v registru smluv město Příbram, a to nejpozději do data sjednané účinnosti smlouvy (popř. v zákonné lhůtě, je-li sjednáno datum účinnosti pozdější). Tato smlouva nabývá platnosti okamžikem podpisu a účinnosti uveřejněním v registru smluv.

5.4. Smluvní strany si SMLOUVU řádně přečetly, s obsahem SMLOUVY, který je projevem jejich svobodné a vážné vůle, souhlasí a na důkaz připojují své podpisy.

5.5. Doložka platnosti právního úkonu dle § 41 zák. č. 128/2000 Sb., o obcích (obecní řízení), v platném znění: O uzavření SMLOUVY rozhodla Rada města Příbram usnesením č. 1194/2022/RM ze dne 12. 12. 2022.

Přílohy:

Příloha č. 1 – Geometrický plán 6814-14/2023 ze dne 12. 2. 2023

Příloha č. 2 – Geometrický plán 6836-42/2023 ze dne 12. 2. 2023

Za STRANU OPRÁVNĚNOU

V Příbrami dne:

23 -11- 2023

město Příbram

Mgr. Jan Konvalinka
starosta

Za STRANU POVINNOU

v PRAZE dne: 01 -11- 2023

RP Příbram, s.r.o.

Jméno: Ing. Jiří Kadlec
Funkce: jednatel

RP Příbram/s.r.o.

Jméno: ARM Finance, s.r.o. zastoupena Ing.
Ondřejem Farkou
Funkce: jednatel

Příloha č. 1
Geometrický plán 6814-14/2023 ze dne 12. 2. 2023

4

VÝKAZ DOSAVADNÍHO A NOVÉHO STAVU ÚDAJŮ KATASTRU NEMOVITOSTÍ

Dosavadní stav				Nový stav											
Označení pozemku parc. číslem	Výměra parcely		Druh pozemku Způsob využití	Označení pozemku parc. číslem	Výměra parcely		Druh pozemku Způsob využití	Typ stavby Způsob využití	Způsob určení výměry	Porovnání se stavem evidence právních vztahů					
	ha	m ²			ha	m ²				Díl přechází z pozemku katastru nemovitostí	o označeného v dřívější poz. evidenci	Číslo listu vlastnictví	Výměra dílu		Označení dílu
												ha	m ²		
4246/95										4246/95		10001			
4251/1										4251/1		1685			
4251/5										4251/5		4346			
4251/6										4251/6		10001			
4359/1										4359/1		12138			
4359/56										4359/56		5329			
4362/1										4362/1		7845			
4362/4										4362/4		10708			
4362/11										4362/11		10001			

Oprávněný : dle smlouvy

Druh věcného břemene : dle smlouvy

GEOMETRICKÝ PLÁN pro vymezení rozsahu věcného břemene k části pozemku	Geometrický plán ověřil úředně oprávněný zeměměřický inženýr:	Stájnopis ověřil úředně oprávněný zeměměřický inženýr:
	Jméno, příjmení: <i>Ing. Rudolf Smlšek</i>	Jméno, příjmení: <i>Ing. Rudolf Smlšek</i>
	Číslo položky seznamu úředně oprávněných zeměměřických inženýrů: <i>1469/1996</i>	Číslo položky seznamu úředně oprávněných zeměměřických inženýrů: <i>1469/1996</i>
	Dne: <i>12. 2. 2023</i> Číslo: <i>24/2023</i>	Dne: <i>15. 2. 2023</i> Číslo: <i>24</i>
Náležitostmi a přesností odpovídá právním předpisům.		Tento stájnopis odpovídá geometrickému plánu v elektronické podobě uloženému v dokumentaci katastrálního úřadu.
Vyhotovitel: <i>Ing. Rudolf Smlšek</i> <i>Březohorská 253</i> <i>26101 Píbram 7</i>	Katastrální úřad souhlasí s očíslováním parcel.	
Číslo plánu: <i>6814-14/2023</i>	Ing. Pavlína Burianová KU pro Středočeský kraj KP Píbram PGP-263/2023-211 2023.02.15 13:25:12 +01'00'	
Okres: <i>Píbram</i>		
Obec: <i>Píbram</i>		
Kat. území: <i>Píbram</i>		
Mapový list: <i>Píbram1-2/13</i>	Ověření stájnopisu geometrického plánu v listinné podobě.	
Dosavadním vlastníkům pozemků byla poskytnuta možnost seznámit se v terénu s průběhem navrhovaných nových hranic, které byly označeny předepsaným způsobem.		

Seznam souřadnic (S-JTSK)

Číslo bodu	Souřadnice pro zápis do KN			Souřadnice určené měřením		
	Y	X	kód kv.	Y	X	Poznámka
234-16	779634.45	1084934.63	3			věcné břemeno
548-81	779628.40	1084932.50	3			věcné břemeno
4391-1	779490.69	1084930.72	3			věcné břemeno
4391-2	779493.09	1084932.52	3			věcné břemeno
4391-3	779492.05	1084927.59	3			věcné břemeno
4391-4	779494.54	1084929.27	3			věcné břemeno
4391-5	779501.98	1084914.52	3			věcné břemeno
4391-6	779502.55	1084918.73	3			věcné břemeno
4391-7	779516.99	1084926.70	3			věcné břemeno
4391-8	779514.98	1084928.92	3			věcné břemeno
4391-9	779531.07	1084939.04	3			věcné břemeno
4391-10	779529.27	1084941.44	3			věcné břemeno
4391-11	779558.54	1084959.48	3			věcné břemeno
4391-12	779558.67	1084963.73	3			věcné břemeno
4391-13	779575.36	1084941.58	3			věcné břemeno
4391-14	779577.77	1084943.37	3			věcné břemeno
4391-15	779581.73	1084933.12	3			věcné břemeno
4391-16	779584.02	1084935.05	3			věcné břemeno
4391-17	779590.92	1084927.69	3			věcné břemeno
4391-18	779591.92	1084930.51	3			věcné břemeno
4391-19	779596.29	1084926.38	3			věcné břemeno
4391-20	779596.41	1084929.38	3			věcné břemeno
4391-21	779610.45	1084927.34	3			věcné břemeno
4391-22	779610.13	1084930.32	3			věcné břemeno
4391-23	779631.51	1084937.51	3			věcné břemeno
4391-5009	779535.71	1084946.32	3			věcné břemeno
4391-5010	779537.32	1084947.54	3			věcné břemeno
4391-5012	779542.08	1084951.15	3			věcné břemeno
4391-5013	779542.75	1084951.66	3			věcné břemeno
4391-5016	779550.03	1084957.17	3			věcné břemeno
4391-5017	779553.04	1084959.46	3			věcné břemeno
4391-5018	779537.83	1084944.07	3			věcné břemeno
4391-5019	779539.67	1084945.44	3			věcné břemeno
4391-5020	779544.38	1084948.95	3			věcné břemeno
4391-5021	779544.79	1084949.25	3			věcné břemeno
4391-5022	779546.98	1084950.88	3			věcné břemeno
4391-5024	779552.20	1084954.77	3			věcné břemeno
4391-5026	779555.24	1084957.03	3			věcné břemeno
4391-5028	779580.66	1084934.54	3			věcné břemeno
4391-5029	779582.85	1084936.61	3			věcné břemeno

u

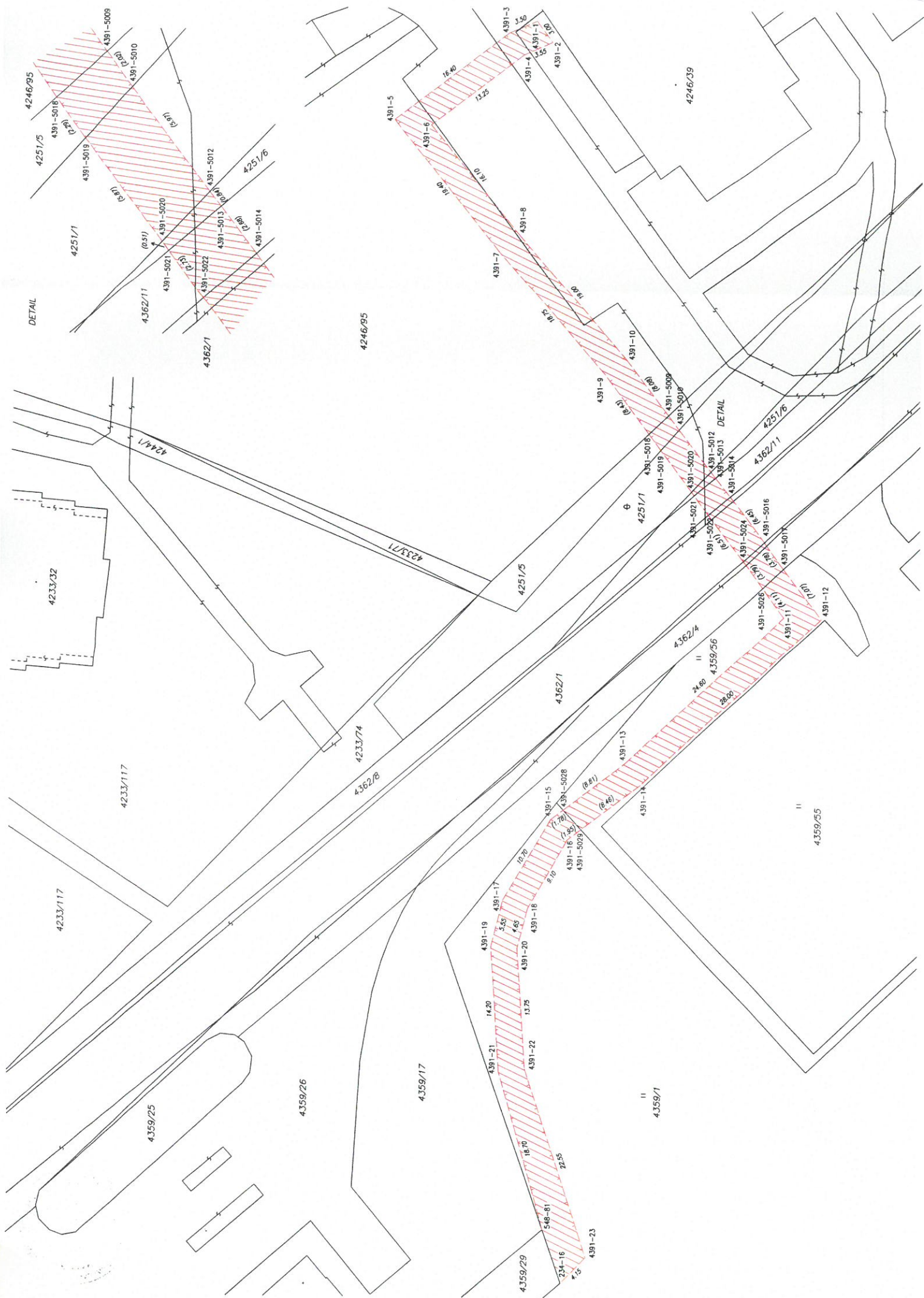

DETAIL

DETAIL

II

II

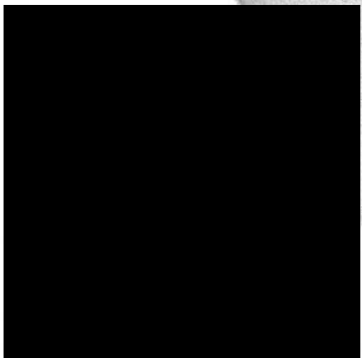

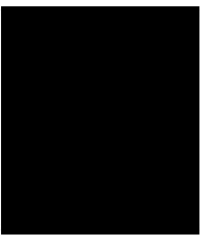

Příloha č. 2
Geometrický plán 6836-42/2023 ze dne 12. 2. 2023

VÝKAZ DOSAVADNÍHO A NOVÉHO STAVU ÚDAJŮ KATASTRU NEMOVITOSTÍ

Dosavadní stav			Nový stav												
Označení pozemku parc. číslem	Výměra parcely		Druh pozemku Způsob využití	Označení pozemku parc. číslem	Výměra parcely		Druh pozemku Způsob využití	Typ stavby Způsob využití	Způsob určení výměry	Porovnání se stavem evidence právních vztahů		Výměra dílu		Označení dílu	
	ha	m ²			ha	m ²				katastru nemovitostí	dřívější poz. evidenci	Číslo listu vlastnictví	ha		m ²
4246/95										4246/95		10001			
4251/1										4251/1		1685			
4251/5										4251/5		4346			
4251/6										4251/6		10001			
4359/1										4359/1		12138			
4359/17										4359/17		5411			
4359/29										4359/29		5411			
4359/56										4359/56		5329			
4362/1										4362/1		7845			
4362/4										4362/4		10708			
4362/11										4362/11		10001			

Oprávněný : dle smlouvy

Druh věcného břemene : dle smlouvy

GEOMETRICKÝ PLÁN pro vymezení rozsahu věcného břemene k části pozemku	Geometrický plán ověřil úředně oprávněný zeměměřický inženýr:	Stejnopis ověřil úředně oprávněný zeměměřický inženýr:
	Jméno, příjmení: <i>Ing. Rudolf Smíšek</i>	Jméno, příjmení: <i>Ing. Rudolf Smíšek</i>
	Číslo položky seznamu úředně oprávněných zeměměřických inženýrů: <i>1469/1996</i>	Číslo položky seznamu úředně oprávněných zeměměřických inženýrů: <i>1469/1996</i>
	Dne: <i>12. 2. 2023</i> Číslo: <i>90/2023</i>	Dne: <i>15. 2. 2023</i> Číslo: <i>85</i>
Náležitosti o přesnosti odpovídá právním předpisům.		Tento stejnopis odpovídá geometrickému plánu v elektronické podobě uloženému v dokumentaci katastrálního úřadu.
Vyhotovitel: <i>Ing. Rudolf Smíšek</i> <i>Březohorská 253</i> <i>26101 Příbram 7</i>	Katastrální úřad souhlasí s očíslováním parcel.	
Číslo plánu: <i>6836-42/2023</i>	Miroslav Holub KÚ pro Středočeský kraj KP Příbram PGP-265/2023-211 2023.02.15 13:14:40 +01'00'	
Okres: <i>Příbram</i>		
Obec: <i>Příbram</i>		
Kat. území: <i>Příbram</i>		
Mapový list: <i>Příbram 1-2/13</i>		
Dosavadním vlastníkům pozemků byla poskytnuta možnost seznámit se v terénu s průběhem navrhovaných nových hranic, které byly označeny předepsaným způsobem.		

Seznam souřadnic (S-JTSK)

Číslo bodu	Souřadnice pro zápis do KN			Souřadnice určené měřením		
	Y	X	kód kv.	Y	X	Poznámka
4403-9	779589.99	1084924.94	3			věcné břemeno
4403-10	779588.87	1084921.69	3			věcné břemeno
4403-11	779557.22	1084956.85	3			věcné břemeno
4403-12	779557.45	1084961.08	3			věcné břemeno
4403-13	779518.35	1084924.59	3			věcné břemeno
4403-14	779518.74	1084928.82	3			věcné břemeno
4403-15	779510.27	1084940.04	3			věcné břemeno
4403-16	779507.88	1084938.23	3			věcné břemeno
4403-3001	779637.60	1084930.89	3			věcné břemeno
4403-3002	779630.83	1084929.61	3			věcné břemeno
4403-3003	779607.98	1084925.30	3			věcné břemeno
4403-3004	779594.13	1084922.57	3			věcné břemeno
4403-3005	779635.38	1084933.52	3			věcné břemeno
4403-3006	779628.62	1084932.24	3			věcné břemeno
4403-3007	779590.90	1084925.11	3			věcné břemeno
4403-3008	779571.62	1084940.85	3			věcné břemeno
4403-3009	779581.03	1084934.89	3			věcné břemeno
4403-3010	779587.21	1084928.03	3			věcné břemeno
4403-3011	779554.10	1084958.29	3			věcné břemeno
4403-3015	779544.16	1084950.00	3			věcné břemeno
4403-3016	779543.69	1084949.61	3			věcné břemeno
4403-3017	779539.19	1084945.87	3			věcné břemeno
4403-3018	779537.48	1084944.44	3			věcné břemeno
4403-3019	779556.18	1084955.98	3			věcné břemeno
4403-3021	779553.28	1084953.58	3			věcné břemeno
4403-3023	779548.26	1084949.41	3			věcné břemeno
4403-3024	779546.15	1084947.66	3			věcné břemeno
4403-3025	779545.93	1084947.48	3			věcné břemeno
4403-3026	779541.50	1084943.80	3			věcné břemeno
4403-3027	779539.58	1084942.21	3			věcné břemeno
4403-3032	779551.20	1084955.87	3			věcné břemeno
4403-3033	779546.24	1084951.74	3			věcné břemeno
4403-3034	779626.59	1084931.86	3			věcné břemeno
1	779641.62	1084934.70	3			věcné břemeno
2	779642.18	1084931.76	3			věcné břemeno

ll

