

Prováděcí smlouva č. 262/2023

k „Rámcová dohoda na dodávky kancelářského, sedacího a lehacího nábytku 2022 – 2023“ (dále jen „Rámcová dohoda“ či „RD“) ze dne 3. 2. 2022 s č.j.: 175034-38/VZ-2021

Níže uvedeného dne, měsíce a roku smluvní strany



Česká republika - Ministerstvo vnitra

se sídlem: Nad Štolou 936/3, 170 34 Praha 7
Kontaktní adresa: MV GŘ HZS ČR, Školní a výcvikové zařízení HZS ČR, Trnkova 85, 628 00 Brno
IČO: 00007064
DIČ: CZ00007064
za něhož jedná: plk. Mgr. Martin Oujezský, MBA - ředitel Školního a výcvikového zařízení HZS ČR
bankovní spojení: 
číslo účtu:
Kontaktní osoba:
Email:
Telefon:
ID: 84taiur

(dále jen „**Objednatel**“)

na straně jedné

a

Název dodavatele: **INTERIER TECH s.r.o.**
se sídlem: Za Drahou 253, 282 01 Český Brod - Liblice
IČO: 29058155
DIČ: CZ29058155
zapsaná v obchodním rejstříku vedeném Městským soudem v Praze oddíl C, vložka 163550.
za něhož jedná Anna Vidrmanová, jednatelka společnosti
e-mail: 
bankovní spojení: 
č. účtu:
ID: 4winziy

(dále jen „**Dodavatel**“)

na straně druhé

(Objednatel a Dodavatel jednotlivě jako „**Smluvní strana**“ a společně jako „**Smluvní strany**“)

uzavřely tuto Prováděcí smlouvu (dále jen „**Prováděcí smlouva**“) k RD dle zákona č. 134/2016 Sb., o zadávání veřejných zakázek, v platném znění (dále jen „**ZZVZ**“) a v souladu s ustanovením § 1746 odst. 2 zákona č. 89/2012 Sb., občanský zákoník, ve znění pozdějších předpisů.

Smluvní strany, vědomy si svých závazků v této Prováděcí smlouvě obsažených a v úmyslu být touto Prováděcí smlouvou vázány, se dohodly na následujícím znění Prováděcí smlouvy.

1. Předmět Prováděcí smlouvy

- 1.1 Předmětem této Prováděcí smlouvy je závazek na straně dodavatele odevzdat objednateli předmět koupě s veškerým příslušenstvím (doprava, vykládka, montáž, instalace a likvidace obalového materiálu) a umožnit objednateli nabytí vlastnického práva k předmětu koupě a závazek na straně objednatele tento předmět koupě s veškerým příslušenstvím převzít a zaplatit za něj dodavateli kupní cenu.
- 1.2 Dodavatel se touto Prováděcí smlouvou, v souladu s Rámcovou dohodou, zavazuje dodat Objednateli plnění a jeho množství specifikované v Příloze č. 1 této Prováděcí smlouvy.

2. Kupní cena

- 2.1 Objednatel se zavazuje zaplatit Dodavateli cenu poskytnutého plnění, a to v rozsahu a způsobem stanoveným dále v této Prováděcí smlouvě.
- 2.2 Kupní cena za předmět koupě vychází z jednotkových cen jednotlivých položek, které jsou součástí Přílohy č. 1 této prováděcí smlouvy a byly dodavatelem uvedeny v nabídce v Rámcové dohodě (Příloha č. 1 RD), a je počítána násobkem počtu kusů každé položky cenou této položky a následným součtem všech těchto násobků.
- 2.3 Celková cena v Kč bez DPH činí 1 351 787,00 Kč
Hodnota DPH v Kč činí 283 875,27 Kč
Celková cena v Kč včetně DPH činí **1 635 662,27 Kč**
- Slovy: jedenmilionsěstsetřicetpěttisícšestsetšedesátdvakorunčeskýchdvacetsedmhaléřů.
- 2.4 Ostatní podmínky vztahující se k platbě ceny za plnění poskytnuté Dodavatelem dle této Prováděcí smlouvy, jakož i lhůta splatnosti, jsou uvedeny v Rámcové dohodě.

3. Místo a čas plnění

- 3.1 Smluvní strany se dohodly, že Dodavatel je povinen dodat plnění dle této Prováděcí smlouvy Objednateli nejpozději **do 28 kalendářních dnů** ode dne nabytí účinnosti Prováděcí smlouvy.
- 3.2 Místem dodání plnění Dodavatele, dle této Prováděcí smlouvy, je:
- a) **MV-GŘ HZS ČR, Školní a výcvikové zařízení HZS ČR - Pod Parkem 662, 338 08 Zbiroh.**
- b) **MV-GŘ HZS ČR, Školní a výcvikové zařízení HZS ČR – Trnkova 85, 628 00 Brno.**
- 3.3 Společně s předmětem koupě a jeho příslušenstvím se dodavatel zavazuje předat objednateli doklady nutné k převzetí a užívání věci a k uplatnění případných vad z titulu záruky za jakost.
- 3.4 Faktura musí obsahovat přesné a **úplné znění fakturační adresy a číslo smlouvy.**

Fakturační adresa odběratele:

Ministerstvo vnitra, Nad Štolou 936/3, 170 34 Praha

Zastoupené: MV-GŘ HZS ČR

Školní a výcvikové zařízení HZS ČR

3.5 Na základě § 26 zákona č. 235/2004 Sb. o dani z přidané hodnoty, ve znění pozdějších předpisů nedáváme souhlas s použitím daňového dokladu v elektronické podobě.

4. Vlastnické právo a přechod nebezpečí škody

4.1 Vlastnické právo z Dodavatele na Objednatele přechází podpisem dodacího listu objednatelům ve smyslu Čl. 10 Rámcové dohody.

4.2 K přechodu nebezpečí škody na předmětu plnění dojde okamžikem jeho převzetí ze strany Objednatele a to podpisem dodacího listu objednatelům.

4.3 K předání a převzetí předmětu plnění jsou určeny níže uvedené kontaktní osoby:

za Dodavatele:

za Objednatele:

popř. osoby jimi pověřené.

5. Doba trvání a ukončení Prováděcí smlouvy

5.1 Tato Prováděcí smlouva nabývá platnosti dnem jejího podpisu oběma Smluvními stranami a účinnosti dnem jejího zveřejnění v souladu se zákonem č. 340/2015 Sb., o zvláštních podmínkách účinnosti některých smluv, uveřejňování těchto smluv a o registru smluv (zákon o registru smluv), v Registru smluv, ve znění pozdějších předpisů.

5.2 Tato Prováděcí smlouva může být ukončena výhradně následujícími způsoby:

- a) písemnou dohodou Smluvních stran;
- b) odstoupením Objednatele od této Prováděcí smlouvy dle odst. 5.3 tohoto článku Prováděcí smlouvy;
- c) odstoupením Dodavatele od této Prováděcí smlouvy dle odst. 5.4 tohoto článku Prováděcí smlouvy.

5.3 **Objednatel** může od této Prováděcí smlouvy okamžitě odstoupit, pokud:

- a) Dodavatel je v prodlení s poskytnutím plnění dle této Prováděcí smlouvy po dobu delší než čtrnáct (14) kalendářních dnů;
- b) Dodavatel je déle než patnáct (15) dnů v prodlení s odstraněním vad plnění dle této Prováděcí smlouvy;
- c) Kvalita či jakost plnění dodaného dle této Prováděcí smlouvy vykáže nižší než smlouvenou kvalitu či jakost;
- d) Dodavatel poruší svou povinnost dle této Prováděcí smlouvy a nezjedná nápravu ani v dodatečně lhůtě stanovenou mu Objednatelům, která nesmí být kratší deseti (10) dnů;
- e) Dodavatel je v likvidaci nebo vůči jeho majetku probíhá insolvenční řízení, v němž bylo vydáno rozhodnutí o úpadku, nebo byl insolvenční návrh zamítnut proto, že majetek nepostačuje k úhradě nákladů insolvenčního řízení, nebo byl konkurs zrušen proto, že majetek byl zcela nepostačující, nebo byla zavedena nucená správa podle zvláštních právních předpisů;

- f) Dodavatel není schopen poskytovat plnění dle této Prováděcí smlouvy, a to ode dne, kdy Dodavatel písemně prohlásí, že není schopen plnění poskytovat;

5.4 **Dodavatel** může od této Prováděcí smlouvy okamžitě odstoupit v případě:

- a) prodlení Objednatele s úhradou ceny plnění dle této Prováděcí smlouvy nebo její části po dobu delší než třicet (30) dnů;

5.5 Odstoupením od Prováděcí smlouvy nejsou dotčena ustanovení týkající se smluvních pokut, ochrany informací, náhrady škody a ustanovení týkajících se takových práv a povinností, z jejichž povahy vyplývá, že trvají i po odstoupení.

5.6 Jakýkoliv úkon, vedoucí k ukončení této Prováděcí smlouvy, musí být učiněn v písemné formě a je účinný okamžikem jeho doručení Dodavateli. Zákonné důvody pro ukončení této Prováděcí smlouvy nejsou shora uvedeným dotčeny.

5.7 Výpověď a odstoupení od této Prováděcí smlouvy ze strany Objednatele nesmí být spojeno s uložením jakékoliv sankce k tíži Objednatele nebo Centrálního zadavatele.

6. Závěrečná ustanovení

6.1 Veškerá ujednání této Prováděcí smlouvy navazují na Rámcovou dohodu a Rámcovou dohodou se řídí, tj. práva, povinnosti či skutečnosti neupravené v této Prováděcí smlouvě se řídí ustanoveními Rámcové dohody. V případě rozporu mezi ujednáním v Prováděcí smlouvě a Rámcové dohodě má přednost ujednání v Rámcové dohodě.

6.2 Jestliže se ukáže jakékoliv ustanovení této Prováděcí smlouvy jako neplatné, nevymahatelné nebo neúčinné, nedotýká se tato neplatnost, nevymahatelnost nebo neúčinnost ostatních ustanovení této Prováděcí smlouvy. Smluvní strany se zavazují nahradit do 30 pracovních dnů od doručení výzvy jedné Smluvní strany druhé Smluvní straně neplatné, neúčinné nebo nevymahatelné ustanovení ustanovením platným, účinným a vymahatelným se stejným nebo obdobným obchodním a právním smyslem, případně uzavřít smlouvu novou. Smluvní strany se zavazují poskytnout si navzájem součinnost nezbytnou k řádnému splnění jejich povinností dle této Prováděcí smlouvy.

6.3 Změny a doplňky této Prováděcí smlouvy lze činit pouze písemně, číslovanými dodatky, podepsanými oběma smluvními stranami.

6.4 Tato Prováděcí smlouva je vyhotovena pouze elektronicky.

6.5 V souladu se zákonem č. 340/2015 Sb., o zvláštních podmínkách účinnosti některých smluv, uveřejňování těchto smluv a o registru smluv (zákon o registru smluv) zajistí Objednatel uveřejnění celého textu Prováděcí smlouvy, vyjma osobních údajů, a metadat Prováděcí smlouvy v Registru smluv, včetně případných oprav uveřejnění s tím, že nezajistí-li Objednatel uveřejnění Prováděcí smlouvy nebo metadat Prováděcí smlouvy v Registru smluv do 30 dnů od uzavření Prováděcí smlouvy, pak je oprávněn zajistit jejich uveřejnění Dodavatel ve lhůtě tří měsíců od uzavření Prováděcí smlouvy.

6.6 Obě smluvní strany shodně prohlašují, že si tuto Prováděcí smlouvu před jejím podpisem přečetly, že byla uzavřena po vzájemném projednání podle jejich pravé a svobodné vůle, vážně a srozumitelně, nikoli v tísní a za nápadně nevýhodných podmínek.

6.7 Nedílnou součástí prováděcí smlouvy je i Příloha č. 1 – Předmět plnění, množství a cena

V Brně dne viz el.podpis

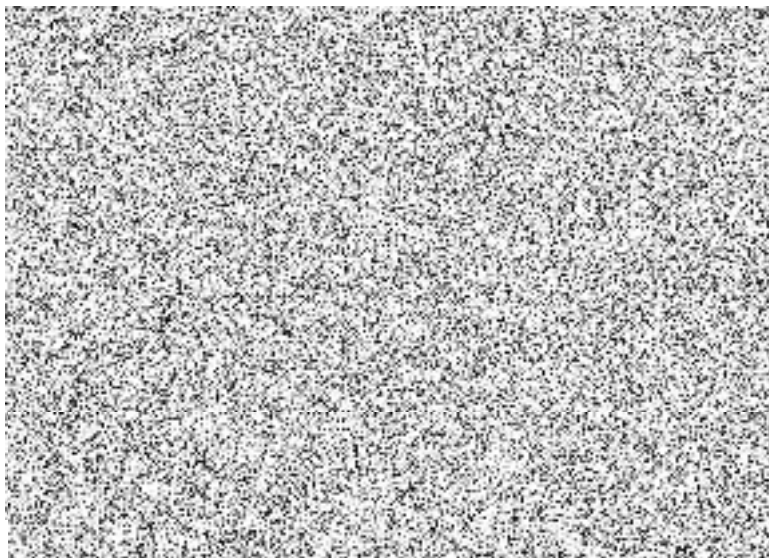

V Českém Brodě viz el. podpis

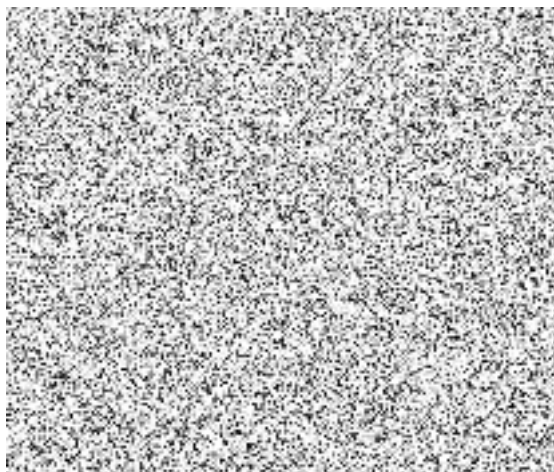

Příloha č. 1 – Předmět plnění, množství a cena

Pořadové číslo	Název zboží	Počet kusů/balení	cena za jednotku v Kč bez DPH	cena za jednotku v Kč včetně DPH 21 %	cena celkem v Kč bez DPH	cena celkem v Kč včetně DPH
1	Stůl kancelářský psací rozměr 1400x700x730, tloušťka desky LTD 25 mm	4	2 454,00	2 969,34	9 816,00	11 877,36
3	Stůl kancelářský psací rozměr 1600x800x730, tloušťka desky LTD 25 mm	11	2 656,00	3 213,76	29 216,00	35 351,36
7	Kontejner mobilní-centrální zámek, 430x600x610, LTD 18 mm	12	3 766,00	4 556,86	45 192,00	54 682,32
9	Nástavec na stůl dřevěný dělený, 1400x320x360, horní deska LTD 25mm, jinak 18mm	2	1 930,00	2 335,30	3 860,00	4 670,60
16	Stůl jednací přídavný ovál s podpěrnou kov.nohou, 1600x450x730, LTD 25mm	2	1 381,00	1 671,01	2 762,00	3 342,02
17	Stůl konferenční kruhový, průměr 700, centrální noha, výška 650	6	3 837,00	4 642,77	23 022,00	27 856,62
19	Stůl kancelářský rohový levý 1600/1200x800/700x730, LTD 25mm, kombinace LTD+kov	1	3 999,00	4 838,79	3 999,00	4 838,79
20	Stůl kancelářský rohový pravý 1600/1200x800/700x730, LTD 25mm, kombinace LTD+kov	2	3 999,00	4 838,79	7 998,00	9 677,58
21	Stůl pracovní universální 800x800x730, kovová konstrukce, LTD25mm (využití jako pracovní, jednací i jídeln	32	3 230,00	3 908,30	103 360,00	125 065,60
23	Stůl pracovní universální 1600x800x730, kovová konstrukce, LTD25mm (využití jako pracovní, jednací i jídel	10	4 510,00	5 457,10	45 100,00	54 571,00
24	Stůl pracovní universální 1800x800x730, kovová konstrukce, LTD25mm (využití jako pracovní, jednací i jídel	1	3 918,00	4 740,78	3 918,00	4 740,78
25	Stůl pracovní universální 2000x1000x730, kovová konstrukce, LTD25mm (využití jako pracovní, jednací i jídel	5	4 386,00	5 307,06	21 930,00	26 535,30
26	Skříň knihovna prosklená 800x440x1780, 3/5 sklo, 2/5 plně dveře, 1 mezistěna, LTD 18mm	4	4 472,00	5 411,12	17 888,00	21 644,48
27	Skříň registrační šanonová 800x440x1780, plně dveře, mezistěna, LTD 18mm	6	4 009,00	4 850,89	24 054,00	29 105,34
28	Skříň 1-dveřová šatní 600x440x1780, s výšuv.věšákem, mezistěna, LTD 18mm	1	2 897,00	3 505,37	2 897,00	3 505,37
30	Skříň 2-dveřová šatní 800x600x1780, plně dveře, šatní vložka, mezistěna, LTD 18mm	6	4 654,00	5 631,34	27 924,00	33 788,04
31	Skříň 2-dveřová policová 800x440x1780, 3/5 police, 2/5 plně dveře, LTD 18mm	3	3 500,00	4 235,00	10 500,00	12 705,00
32	Skříň otevřená policová 800x420x1780, 5/5 police, pevná mezistěna, LTD 18mm	1	2 664,00	3 223,44	2 664,00	3 223,44
33	Skříň roletová policová se zámkem s úchyt.lištou 800x420x1780, mezistěna, LTD 18mm	3	4 462,00	5 400,06	13 386,00	16 172,06
35	Skříňka rohová nízká s 1 polici, 420x420x720, LTD 18mm	6	1 666,00	2 015,86	9 996,00	12 095,16
36	Skříňka s dvířky nízká s 1 polici, 800x440x720, plně dveře, LTD 18mm	3	2 438,00	2 949,98	7 314,00	8 849,94
37	Skříňka 3-zásuvková nízká s nikou, 800x440x720, LTD 18mm	1	3 575,00	4 325,75	3 575,00	4 325,75
38	Police závěsná kombinace LTD+kov, 760x230x220, LTD 18mm	14	766,00	926,86	10 724,00	12 976,04
39	Nástavec na 2-dveř.skříň 800x440x720, dveře 2 křídle, LTD 18mm, 1 police	3	2 309,00	2 793,89	6 927,00	8 381,67
42	Skříňka pod TV s nikou 800x600x1100, 2/3 2 křídle dveře,LTD 18mm,1 police	3	2 996,00	3 625,16	8 988,00	10 875,48
43	Věšaková stěna 600x18x1200	1	749,00	906,29	749,00	906,29
44	Průchodka pro kabeláž průměr 60mm	3	80,00	96,80	240,00	290,40
46	Věšák stojanový kovový (černý nebo chrom)+odkládní deštníků	4	1 130,00	1 367,30	4 520,00	5 469,20
47	Šatní skříň služební s nástavcem	3	11 036,00	13 353,56	33 108,00	40 060,68
66	Dispečerské křeslo pro nepřetržitý provoz - 160 kg (výběr ze dvou velikostí A,B)	2	11 589,00	14 022,69	23 178,00	28 045,38
74	Židle dřevěná čalouněná s kovovou kostrou - 130 kg	6	4 500,00	5 445,00	27 000,00	32 670,00
75	Židle dřevěná s kovovou kostrou - 130 kg	160	3 943,00	4 771,03	630 880,00	763 364,80
76	Židle jídelní plastová s vnitřní kovovou kostrou - nosnost 120 kg	10	1 656,00	2 003,76	16 560,00	20 037,60
77	Kancelářská židle balanční pro aktivní sezení - nosnost 130 kg	4	11 890,00	14 386,90	47 560,00	57 547,60
79	Židle kovová konferenční se síťovaným operátorem a čalouněným sedákem - bez područek - nosnost 120 kg	8	1 482,00	1 793,22	11 856,00	14 345,76
80	Židle kovová čalouněná konferenční - bez područek - 130 kg	11	2 536,00	3 068,56	27 896,00	33 754,16
82	Židle kovová čalouněná konferenční - s područkami - 130 kg	16	2 860,00	3 460,60	45 760,00	55 369,60
84	Křeslo dřevěné čalouněné pevné - nosnost 120 kg	5	4 094,00	4 953,74	20 470,00	24 768,70
	CELKEM				1 351 787,00	1 635 662,27

