



KUPNÍ SMLOUVA

číslo kupujícího: 4713
číslo prodávajícího: KRZ/2023/10/2399

uzavřená podle ustanovení § 2079 a násl. zákona č. 89/2012 Sb., občanského zákoníku, ve znění pozdějších předpisů, (dále jen „smlouva“).



Článek I. Smluvní strany:

1. Česká republika – Hasičský záchranný sbor Zlínského kraje

se sídlem: Přílucká 213, 760 01 Zlín
IČO: 70887306
DIČ: CZ70887306
Identifikátor datové schránky: z3paa5u
Zastoupený: plk. Ing. Vítem Rušarem, ředitelem
Bankovní spojení: Česká národní banka
Číslo účtu: 16035881/0710
Kontaktní osoba: 
E-mail: 
Tel.: 
Fax.: 950 670 333
(dále jen „kupující“)

a

2. T-MOTOR Zlín s.r.o.

Zápis v OR: u Krajského soudu v Brně
Sídlo: Hulínská 3445, 767 01 Kroměříž, pobočka Zlín
IČO: 25303431
DIČ: CZ 25303431
Zastoupená: Ing. Jiří Hanák
Bankovní spojení: Česká spořitelna a.s.
Číslo účtu: 2440712/0800
Kontaktní osoba: 
E-mail: 
Datová schránka: **6k47hyh**
tel: 
(dále jen „prodávající“)

Dále také též jako „smluvní strany“.

Článek II. Základní ustanovení

1. Podkladem pro uzavření této smlouvy je nabídka prodávajícího ze dne 12.10. 2023, která byla na základě výběrového řízení v rámci veřejné zakázky malého rozsahu evidenční číslo: MZ 32/2023, číslo jednací: HSZL-3311/E-2023, realizovaného v Národním elektronickém nástroji (NEN) pod systémovým číslem N006/23/V00026730, vybrána jako nejvýhodnější.

Článek III. Předmět smlouvy

1. Předmětem této smlouvy je dodání nového účelového terénního automobilu podle technických podmínek a specifikace dle přílohy č.1 této smlouvy (dále jen „zboží“).
2. Touto smlouvou se prodávající zavazuje dodat kupujícímu za podmínek v ní sjednaných zboží, specifikované v odst. 1 tohoto článku a převést na kupujícího vlastnické právo k němu.
3. Kupující se zavazuje zboží převzít a zaplatit za něj sjednanou kupní cenu za níže uvedených podmínek.
4. Prodávající tímto prohlašuje, že zboží nemá právní vady ve smyslu § 1920 a násl., občanského zákoníku.

Článek IV. Doba, místo a způsob předání zboží

1. Prodávající je povinen dodat bezvadné zboží v místě plnění nejpozději do 14. 12. 2023.
2. Prodávající se zavazuje informovat kupujícího o termínu dodání zboží nejméně tři (3) pracovní dny předem. Před touto dobou může prodávající dodat zboží jen po předchozím souhlasu kupujícího.
3. **Místem plnění je:** sídlo Hasičského záchranného sboru Zlínského kraje, Přílucká 213, 760 01 Zlín.
4. Závazek prodávajícího dodat zboží bude splněn převzetím zboží kupujícím po potvrzení dodacího listu v místě plnění. K podpisu protokolu je oprávněna kontaktní osoba uvedená v čl. I.
5. O předání a převzetí zboží bude prodávajícím vyhotoven protokol o předání a převzetí zboží (dále jen „protokol“) ve dvou (2) vyhotoveních, který bude podepsán oběma smluvními stranami a každá ze smluvních stran obdrží po jednom (1) vyhotovení protokolu.
6. Kupující je oprávněn odmítnout převzetí zboží, pokud zboží nebude dodáno řádně v souladu s touto smlouvou a ve sjednané kvalitě, přičemž v takovém případě kupující důvody odmítnutí převzetí zboží písemně prodávajícímu sdělí, a to nejpozději do pěti (5) pracovních dnů od původního termínu předání zboží. Na následné předání zboží se použijí ustanovení této smlouvy.

Článek V. Kupní cena a platební podmínky

1. Kupní cena za zboží uvedené v čl. III. odst. 1, této smlouvy je stanovena dohodou smluvních stran ve výši 1 476 033,06 Kč bez DPH (slovy:

jednomiliónčtyřístasedmdesátšesttisícetřicelýchkorunčeských (jedenmiliónčtyřístasedmdesátšesttisícetřicelýchkorunčeských) jako cena nejvýše přípustná, tj. 1 786 000 Kč s DPH (slovy: jedenmiliónsedmdesátšesttisícokorunčeských), při sazbě DPH ve výši 21%, přičemž sazba DPH bude v případě její změny stanovena v souladu s platnými právními předpisy.

2. Tato sjednaná kupní cena je konečná a zahrnuje veškeré náklady spojené s koupí a dodávkou zboží (skladování, balné, clo). V ceně jsou zahrnuty i veškeré náklady spojené s dopravou zboží do místa plnění a případná možná rizika (inflační, cenové či měnové vlivy apod.).
3. Cena bude zaplacená na základě faktury vystavené prodávajícím po převzetí plnění kupujícím. Faktura (daňový doklad) v českém jazyce vystavená prodávajícím musí obsahovat náležitosti stanovené právními předpisy dle zákona č. 235/2004 Sb., o dani z přidané hodnoty, ve znění pozdějších předpisů, evidenční číslo této smlouvy a dále vyčíslení zvláště ceny za zboží v Kč bez DPH, zvláště DPH a celkovou cenu za zboží v Kč včetně DPH. Prodávající je povinen doručit kupujícímu fakturu nejpozději do sedmi (7) pracovních dnů od převzetí zboží kupujícím.
4. Cena za zboží v Kč včetně DPH se stanovuje připočtením sazby DPH platné v den fakturace dle platných právních předpisů v zemi kupujícího.
5. Smluvní strany se dohodly, že platba bude provedena v českých korunách (CZK) výhradně na účet prodávajícího uvedený v čl. I. této smlouvy.
6. Pokud prodávající nemá účet zřízený v peněžním ústavu na území České republiky, bankovní poplatky za zahraniční platbu jdou na vrub prodávajícího.
7. Prodávající je povinen přiložit k faktuře (daňovému dokladu) kopii předávacího protokolu a seznam dodaného příslušenství s naceněním za jeden (1) kus včetně DPH. Fakturace po splnění požadovaných podmínek dodávky se uskuteční na adresu:

ČR – Hasičský záchranný sbor Zlínského kraje, Přílucká 213, 760 01 Zlín

na faktuře bude jako kupující uvedeno:

**ČR – Hasičský záchranný sbor Zlínského kraje
Přílucká 213
760 01 Zlín**

8. Smluvní strany se dohodly na lhůtě splatnosti faktury v délce třiceti (30) kalendářních dnů ode dne doručení faktury na adresu sídla kupujícího.
9. Kupní cena se považuje za uhrazenou okamžikem odepsání fakturované kupní ceny z bankovního účtu kupujícího. Pokud kupující uplatní nárok na odstranění vady zboží ve lhůtě splatnosti faktury, není kupující povinen až do odstranění vady uhradit cenu zboží. Okamžikem odstranění vady zboží začne běžet nová lhůta splatnosti faktury v délce třiceti (30) kalendářních dnů.
10. Kupující nebude poskytovat prodávajícímu jakékoliv zálohy na úhradu ceny zboží nebo jeho části a prodávající prohlašuje, že žádnou zálohovou platbu nepožaduje a požadovat nebude.
11. Kupující je oprávněn před uplynutím lhůty splatnosti faktury vrátit bez zaplacení fakturu, která neobsahuje náležitosti stanovené právními předpisy, touto smlouvou nebo budou-li tyto údaje uvedeny chybně. Prodávající je povinen podle povahy nesprávnosti fakturu opravit nebo nově vyhotovit. V takovém případě není kupující v prodlení se zaplacením ceny zboží. Okamžikem doručení náležitě doplněné či opravené faktury začne běžet nová lhůta splatnosti faktury v délce třiceti (30) kalendářních dnů ode dne doručení faktury na kontaktní adresu kupujícího.

Článek VI.
Vlastnické právo ke zboží a nebezpečí škody na zboží

1. Kupující nabyvá vlastnické právo ke zboží okamžikem jeho protokolárního převzetí od prodávajícího.
2. Nebezpečí škody na zboží přechází na kupujícího okamžikem protokolárního převzetí zboží od prodávajícího.

Článek VII.
Záruka a vady zboží

1. Prodávající odpovídá za kvalitu zboží dle této smlouvy po dobu 24 měsíců od data předání kupujícímu za podmínek uvedených v záručním listu.
2. Záruční doba začíná běžet dnem převzetí zboží kupujícím. Záruční doba neběží po dobu, po kterou kupující nemůže užívat zboží pro jeho vady, za které odpovídá prodávající.
3. Veškeré vady zboží je kupující povinen uplatnit u prodávajícího bez zbytečného odkladu poté, kdy vadu zjistil. Uplatnění vady provede kupující písemným ohlášením vad, a to formou písemného oznámení o vadě nebo datovou schránkou. Na písemné ohlášení vad je prodávající povinen odpovědět do pěti (5) pracovních dnů ode dne doručení. Pokud tak neučiní, má se za to, že souhlasí s termínem odstranění vad uvedených v ohlášení. V případě, že kupující nesdělí při vytknutí vady či vad zboží v rámci záruční doby prodávajícímu jiný požadavek, je prodávající povinen vytkané vady ve lhůtě do patnácti (15) dnů vlastním nákladem odstranit, nedohodnou-li se smluvní strany jinak. Bude-li pro prodávajícího technicky proveditelné a nikoliv nepřiměřeně zatěžující je povinen provést odstranění vady v místě určeném kupujícím.
4. Další nároky kupujícího, plynoucí mu z titulu vad zboží z obecně závazných právních předpisů, tím nejsou dotčeny.
5. Prodávající prohlašuje, že je jediným garantem plnění této smlouvy a na jeho vrub budou řešeny veškeré záruky.
6. Veškeré náklady kupujícího související s opravou vad, na které se prokazatelně vztahuje záruka, budou hrazeny prodávajícím.
7. Prodávající je povinen v případě prodlení s vyřízením reklamace zaplatit kupujícímu smluvní pokutu ve výši 200,- Kč, a to za každou vadu a za každý kalendářní den prodlení. Sjednanou smluvní pokutu je povinen zaplatit do čtrnácti (14) kalendářních dnů ode dne jejího uplatnění.

Článek VIII.
Povinnost mlčenlivosti

1. Prodávající se zavazuje zachovávat ve vztahu ke třetím osobám mlčenlivost o informacích, které při plnění této smlouvy získá od kupujícího či jeho zaměstnanců a spolupracovníků a nesmí je zpřístupnit bez písemného souhlasu kupujícího žádné třetí osobě ani je použít v rozporu s účelem této smlouvy, ledaže se jedná:
 - a) o informace, které jsou veřejně přístupné, nebo
 - b) o případ, kdy je zpřístupnění informace vyžadováno zákonem nebo závazným rozhodnutím oprávněného orgánu.
2. Prodávající je povinen zavázat povinností mlčenlivosti podle odstavce 1 tohoto článku všechny osoby, které se budou podílet na dodání zboží kupujícímu dle této smlouvy.

3. Za porušení povinnosti mlčenlivosti osobami, které se budou podílet na dodání zboží dle této smlouvy, odpovídá prodávající, jako by povinnost porušil sám.
4. Povinnost mlčenlivosti trvá i po skončení účinnosti této smlouvy.
5. Veškerá komunikace mezi smluvními stranami bude probíhat prostřednictvím osob oprávněných jednat jménem smluvních stran, kontaktních osob, popř. jimi pověřených pracovníků.

Článek IX. Smluvní pokuty a odstoupení od smlouvy

1. V případě nedodržení termínu dodání a předání zboží podle čl. IV. odst. 1 této smlouvy ze strany prodávajícího nebo v případě nepřevzetí zboží ze strany kupujícího z důvodů vad zboží je prodávající povinen uhradit kupujícímu smluvní pokutu ve výši 0,05 % z celkové ceny zboží bez DPH za každý, byť i započatý kalendářní den prodlení.
2. Jestliže prodávající poruší jakoukoli povinnost podle čl. VIII., zavazuje se prodávající uhradit kupujícímu smluvní pokutu ve výši 5.000,- Kč (slovy: pět tisíc korun českých) za každé jednotlivé porušení povinnosti.
3. Kupující je povinen zaplatit prodávajícímu za prodlení s úhradou faktury po sjednané lhůtě splatnosti úrok z prodlení ve výši 0,05 % z dlužné částky s DPH dle příslušné faktury za každý, byť i započatý, den prodlení.
4. Smluvní pokuta a úrok z prodlení jsou splatné do čtrnácti (14) kalendářních dnů ode dne jejich uplatnění.
5. Zaplacením smluvní pokuty a úroku z prodlení není dotčen nárok smluvních stran na náhradu škody nebo odškodnění v plné výši ani povinnost prodávajícího řádně dodat zboží.
6. Za podstatné porušení této smlouvy prodávajícím, které zakládá právo kupujícího na odstoupení od této smlouvy, se považuje zejména:
 - a) prodlení prodávajícího s dodáním zboží o více než sedm (7) kalendářních dnů,
 - b) neodstranění vad zboží ve lhůtě stanovené podle čl. VII. odst. 3;
 - c) porušení povinnosti prodávajícího podle čl. VIII. této smlouvy,
 - d) postup prodávajícího při dodání zboží v rozporu s pokyny kupujícího.
7. Kupující je oprávněn od této smlouvy odstoupit v případě, že:
 - a) vůči majetku prodávajícího probíhá insolvenční řízení, v němž bylo vydáno rozhodnutí o úpadku, pokud to právní předpisy umožňují,
 - b) insolvenční návrh na prodávajícího byl zamítnut proto, že majetek prodávajícího nepostačuje k úhradě nákladů insolvenčního řízení,
 - c) prodávající vstoupí do likvidace,
 - d) uvedený bankovní účet v čl. 1 této smlouvy není veden v registru plátců DPH.
8. Prodávající je dále oprávněn od této smlouvy odstoupit v případě, že:
 - a) kupující bude v prodlení s úhradou svých peněžitých závazků vyplývajících z této smlouvy po dobu delší než šedesát (60) kalendářních dnů,
 - b) pokud kupující nezajistí podmínky pro řádné předání plnění a tuto skutečnost po upozornění nenapraví ani v přiměřené lhůtě.
9. Účinky každého odstoupení od této smlouvy nastávají okamžikem doručení písemného projevu vůle odstoupit od této smlouvy druhé smluvní straně. Odstoupení od této

smlouvy není dotčen zejména nárok na náhradu škody, smluvní pokutu a povinnost mlčenlivosti.

Článek X. Ostatní ujednání

1. Smluvní strany jsou povinny bez zbytečného odkladu oznámit druhé smluvní straně změnu údajů uvedených v čl. I této smlouvy.
2. Prodávající není bez předchozího písemného souhlasu kupujícího oprávněn postoupit práva a povinnosti z této smlouvy vyplývající na třetí osobu.
3. Prodávající je ve smyslu ustanovení § 2 písm. e) zákona č. 320/2001 Sb., o finanční kontrole ve veřejné správě a o změně některých zákonů (zákon o finanční kontrole), ve znění pozdějších předpisů, osobou povinnou spolupůsobit při výkonu finanční kontroly prováděné v souvislosti s úhradou zboží nebo služeb z veřejných výdajů.
4. Prodávající je povinen dokumenty související s prodejem zboží dle této smlouvy uchovávat nejméně po dobu deseti (10) let od konce účetního období, ve kterém došlo k zaplacení poslední části ceny zboží, popř. k poslednímu zdanitelnému plnění dle této smlouvy, a to zejména pro účely kontroly oprávněnými kontrolními orgány.
5. Prodávající je povinen umožnit kontrolu dokumentů souvisejících s poskytováním služeb dle této smlouvy ze strany kupujícího a jiných orgánů oprávněných k provádění kontroly, a to zejména ze strany Ministerstva vnitra ČR, Ministerstva financí ČR, územních finančních orgánů, Nejvyššího kontrolního úřadu, případně dalších orgánů oprávněných k výkonu kontroly a ze strany třetích osob, které tyto orgány ke kontrole pověří nebo zmocní.
6. Prodávající je povinen písemně upozornit kupujícího na existující či hrozící střet zájmů bezodkladně poté, co střet zájmů vznikne nebo vyjde najevo, pokud prodávající i při vynaložení veškeré odborné péče nemohl střet zájmů zjistit před uzavřením této smlouvy.
7. Prodávající bez jakýchkoliv výhrad souhlasí se zveřejněním své identifikace a dalších údajů uvedených ve smlouvě včetně ceny zboží.

Článek XI. Závěrečná ustanovení

1. Kontaktní osoby smluvních stran uvedené v čl. I jsou oprávněny k poskytování součinnosti dle této smlouvy, nejsou však jakkoli oprávněny či zmocněny ke sjednávání změn nebo rozsahu této smlouvy.
2. Smlouva nabývá platnosti dnem jejího podpisu oběma smluvními stranami a účinnosti dnem jejího zveřejnění v registru smluv dle zákona č. 340/2015 Sb., o registru smluv. Smlouva bude v registru smluv uveřejněna Hasičským záchranným sborem Zlínského kraje, a to nejdéle do 30 dnů od uzavření této smlouvy. V případě, že dle podmínek stanovených v zákoně o registru smluv není nutné smlouvu uveřejňovat, nabývá tato smlouva platnosti a účinnosti podpisem stran.
3. Práva kupujícího vyplývající z této smlouvy či jejího porušení se promlčují ve lhůtě deseti (10) let ode dne, kdy právo mohlo být uplatněno poprvé, minimálně však do konce roku 2033.
4. Vztahy touto smlouvou neupravené se řídí platným českým právním řádem zejména § 2079 a násl. zákona č. 89/2012 Sb., občanský zákoník, ve znění pozdějších předpisů.
5. V případě uzavření této smlouvy ve dvojjazyčném znění je rozhodné znění v českém jazyce. Veškerá komunikace smluvních stran bude probíhat v českém jazyce.

6. Tuto smlouvu lze měnit, doplňovat či zrušit pouze dohodou smluvních stran, a to písemnými listinnými dodatky číslovanými vzestupnou řadou; jiná ujednání jsou neplatná.
7. Smluvní strany se zavazují, že veškeré spory vzniklé v souvislosti s realizací této smlouvy budou řešeny smírnou cestou – dohodou. Nedojde-li k dohodě, bude spor projednán před příslušným českým soudem podle platného českého právního řádu.
8. Smluvní strany se dohodly podle § 89a občanského soudního řádu, že ve sporu z této smlouvy bude dána místní příslušnost Okresního soudu ve Zlíně, případně Krajského soudu v Brně, jako soudu prvního stupně.
9. Veškerá korespondence mezi smluvními stranami, včetně jejich prohlášení, je bez vlivu na sjednaný obsah práv a povinností smluvních stran dle této smlouvy, není-li ve smlouvě stanoveno jinak.
10. Tato smlouva je vyhotovena ve dvou (2) stejnopisech, z nichž jeden (1) obdrží kupující a jeden (1) prodávající, v případě potřeby může být smlouva vyhotovena a uzavřena i v elektronické podobě.
11. Každá ze smluvních stran prohlašuje, že tuto smlouvu uzavírá svobodně a vážně, že považuje obsah této smlouvy za určitý a srozumitelný a že jsou jí známy veškeré skutečnosti, jež jsou pro uzavření této smlouvy rozhodující, na důkaz čehož připojují smluvní strany k této smlouvě své podpisy.

Seznam příloh:

Příloha č. 1 – Technické podmínky a specifikace

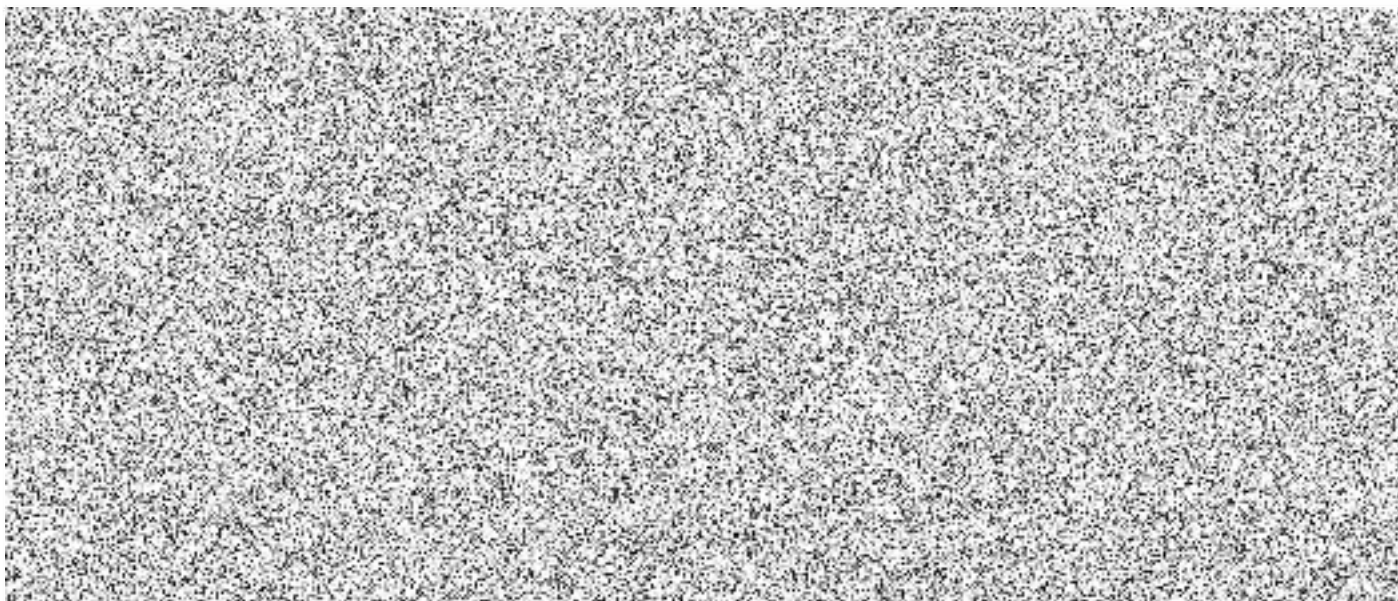

Příloha č. 1 kupní smlouvy – Technické podmínky a specifikace

Technické podmínky pro účelový terénní automobil

1. Předmětem technických podmínek je pořízení nového účelového terénního automobilu, kategorie podvozku 2 „pro smíšený provoz“, s celkovou hmotností do 3500 kg (dále jen „UA“).
2. Technická životnost UA je nejméně 10 let, a to při běžném provozu u jednotky požární ochrany s ročním kilometrovým průběhem do 30.000 km. Po celou tuto dobu je UA plně funkční.
3. Pro výrobu UA se používá pouze nový, dosud nepoužitý automobilový podvozek, který není v době převzetí kupujícím starší 18 měsíců, a pro účelovou nástavbu jsou použity pouze nové a originální součásti.
4. Všechny položky požárního příslušenství a všechna zařízení použita pro montáž do UA splňují obecně stanovené bezpečnostní předpisy a jsou doložena návodem a příslušným dokladem (homologace, certifikát, prohlášení o shodě apod.).
5. UA splňuje technické podmínky stanovené:
 - a) předpisy pro provoz vozidel na pozemních komunikacích v ČR a veškeré povinné údaje k provedení a vybavení UA včetně výjimek, které jsou uvedeny v osvědčení o registraci vozidla část II (technický průkaz).
 - b) vyhláškou č. 35/2007 Sb., o technických podmínkách požární techniky, ve znění pozdějších předpisů,
 - c) vyhláškou č. 247/2001 Sb., o organizaci a činnosti jednotek požární ochrany ve znění pozdějších předpisů,a dále uvedené technické podmínky.
6. **Kabina osádky UA**
 - 6.1. Kabina osádky je jednoprostorová, nedělená a je vybavena čtyřmi dveřmi.
 - 6.2. Kabina osádky je vybavena digitálním terminálem kompatibilním s typem TPM 900, výrobce AIRBUS, včetně montážní sady s příslušnou střešní anténou, které pro montáž dodá výrobce UA (dodavatel).
Digitální terminál splňuje parametry dle §1, odst. 2, písm. a) vyhlášky č. 69/2014 Sb., o technických podmínkách věcných prostředků požární ochrany. Způsob provedení zástavby bude upřesněn před realizací zástavby dle reálných podmínek v kabině osádky.
 - 6.3. Kabina osádky je vybavena dvěma ručními svítilnami s dobíjecími úchyty kompatibilními s typem SURVIVOR ATEX LION, výrobce STREAMLIGHT, dobíjecí úchyty včetně montáže dodá výrobce UA (dodavatel). Způsob provedení zástavby bude upřesněn před realizací zástavby dle reálných podmínek v kabině osádky.
 - 6.4. Kabina osádky je vybavena nejméně čelními airbagy řidiče a spolujezdce, bočními airbagy řidiče a spolujezdce, hlavovými airbagy řidiče a spolujezdce, kolenním airbagem řidiče.
 - 6.5. Kabina osádky je vybavena automatickou dvouzónovou klimatizací.
 - 6.6. Kabina osádky je dále vybavena:
 - multimediálním systémem (český jazyk): 7" dotyková obrazovka, rádio, bluetooth hands-free, podpora ovládání iPOD a MP3 přehrávače, konektivita Aux-In/USB, informace o jízdě a nastavení vozu,
 - v dosahu sedadla spolujezdce (velitele) dvěma samostatnými automobilovými zásuvkami s napětím 12 V a elektrickým proudem každé nejméně 8 A trvale

napojenými na zdroj a jednou zásuvkou USB s elektrickým proudem nejméně 2 A trvale napojenou na zdroj pro případné napojení nabíjecích prvků mobilních telefonů,

- v dosahu sedadla spolujezdce (velitele) zásuvkou 230 V,
- kamerou pro sledování provozu před UA, včetně držáku, paměťové karty a napájecí zásuvky napojené na zdroj po otočení klíčku zapalování do první polohy. Záznam kamery je aktivován přivedením napájecího napětí a deaktivován jeho odpojením. Kameru pro montáž dodá výrobce UA (dodavatel),
- výškově a podélně nastavitelným volantem,
- výškově nastavitelným bezpečnostními pásy.

7. Podvozek UA

- 7.1. UA je konstruován na podvozku pick-up Double Cab v hmotnostní třídě L. Největší technicky přípustná hmotnost UA je nejvíce 3500 kg.
- 7.2. S ohledem na provoz UA v kopcovité krajině je pro UA použit automobilový podvozek se jmenovitým měrným výkonem nejméně 42 kW na 1000 kg největší technicky přípustné hmotnosti UA.
- 7.3. UA je konstruován s uspořádáním náprav 4 x 4.
- 7.4. UA je vybaven automatickou převodovkou.
- 7.5. UA je vybaven zařízením proti blokování provozních brzd typu ABS nebo obdobným zařízením.
- 7.6. UA je vybaven zařízením elektronické distribuce brzdné síly typu EBD nebo obdobným zařízením.
- 7.7. UA je vybaven brzdovým asistentem typu BA nebo obdobným zařízením.
- 7.8. UA je vybaven kontrolou stability vozu typu VSC nebo obdobným zařízením.
- 7.9. UA je vybaven aktivní kontrolou trakce při rozjezdu typu A-TRC nebo obdobným zařízením.
- 7.10. UA je vybaven kontrolou stability přívěsu typu TSC nebo obdobným zařízením.
- 7.11. UA je vybaven asistentem rozjezdu do kopce typu HAC nebo obdobným zařízením.
- 7.12. UA je vybaven asistentem pro sjíždění prudkých kopců typu DAC nebo obdobným zařízením.
- 7.13. UA je vybaven hydraulickým posilovačem řízení.
- 7.14. UA je vybaven uzávěrkou diferenciálu zadní nápravy.
- 7.15. UA je vybaven zadním diferenciálem typu AUTO LSD nebo obdobným.
- 7.16. UA je vybaven otočným přepínačem pohonu 4x2/4x4 nebo obdobným.
- 7.17. UA je vybaven tempomatem.
- 7.18. UA je vybaven zadním parkovacím světlem.
- 7.19. Obě nápravy jsou osazeny koly vybavenými pneumatikami konstruovanými pro provoz na blátě a sněhu s označením M+S s označením 3PMSF („alpský štít“).
- 7.20. Součástí dodávky je náhradní kolo s pneumatikou, které je dodáno v originálním držáku.
UA je vybaven veškerým příslušenstvím potřebným pro výměnu kola a další povinnou výbavou motorových a přípojných vozidel stanovenou právním předpisem.

- 7.21. UA je vybaven zásuvkou 230 V se systémem inteligentního dobíjecího zařízení pro dobíjení a konzervaci akumulátorových baterií. Systém je vybaven zařízením, které při připojení sdružené zásuvky zajistí oddělení dobíjení akumulátorových baterií od elektrické soustavy UA, současně zajistí dodávku elektrického proudu pro funkčnost dobíječů svítlen. Vozidlový komunikační prostředek (digitální terminál) je napájen pouze z akumulátorů podvozku, a to i v případě, že je UA napojena na externí dobíjecí zařízení. Zásuvka je umístěna na straně řidiče, zásuvku dodá zadavatel.
- 7.22. UA je vybaven dvěma zásuvkami pro připojení požárních světlometů 12 V. Zásuvky umístěné uvnitř nákladového prostoru v jeho zadní části a mají krytí nejméně IP 54.
- 7.23. Pro osvětlení bezprostředního okolí účelové nástavby je na obou bocích umístěn nejméně jeden zdroj bílého LED neoslňujícího světla.
- 7.24. UA je vybaven tažným zařízením typu ISO-50X pro připojení požárního přívěsu kategorie O2 o celkové hmotnosti nejméně 3000 kg. Součástí dodávky je redukce 13/7 pin.
- 7.25. UA je vybaven lanovým navijákem umístěným v přední části vozidla s tažnou silou nejméně 3000 kg. Lanový naviják nezvyšuje celkovou délku vozidla, tzn. je umístěn skrytě.
- 7.26. UA je dále vybaven:
- centrálním zamykáním s dálkovým ovládním,
 - předními a zadními elektricky ovládanými okny,
 - elektricky ovládaná a vyhřívaná vnější zpětná zrcátka s integrovanými ukazateli směru,
 - předními lapači nečistot,
 - zadními lapači nečistot,
 - zadní parkovací kamerou,
 - gumovými koberci na podlaze,
 - pevnostním krytem motoru,
 - pevnostním krytem převodovky,
 - pevnostním krytem nádrže,
 - pevnostním krytem nádrže AdBlue,
 - pevnostním krytem čidel výfuku,
 - obložením nákladového prostoru.

8. Nákladová plocha UA

- 8.1. Nákladová plocha UA je přístupná výklopnými dveřmi na zadní straně karosérie a při uložení předepsaného rozsahu požárního příslušenství: má využitelné rozměry nejméně 1500 x 1500 mm ve výšce 600 mm od podlahy. Nejmenší rozměr musí být dodržen v celé výšce od podlahy, tedy od 0 až do 600 mm.
- 8.2. Nákladová plocha je oddělena od kabiny osádky.
- 8.3. V nákladové ploše je umístěno výsuvné plato v provedení plnovýsuv o minimální celkové nosnosti 350 kg, výsuv zabírá maximální možnou plochu ložné plochy. Na výsuvném platu je volný prostor v jedné rovině vybaven 8 ks upevňovacích ok nevystupujících z roviny plata.
- 8.4. Nad nákladovou plochou je tzv. Hardtop se zadním uzamykatelným výklopem. Hardtop je v barvě vozidla, jeho horní část výrazně nepřevyšuje výšku vozidla. Vnitřní prostor hardtopu je vybaven světelnými zdroji typu LED.

9. Barevná úprava, značení, nápisy

- 9.1. Pro barevnou úpravu UA je použita bílá barva odstínu RAL 9003 podle vzorníku RAL 841 GL nebo obdobná barva (celková barevná definice $\delta E \leq 3$ od etalonu) a červená barva RAL 3024 podle vzorníku RAL 841 GL nebo obdobná barva (celková barevná definice $\delta E \leq 3$ od etalonu).
Bílý vodorovný retroreflexní pruh je umístěn po obou stranách karosérie UA v celé její délce.
- 9.2. Na obou bočních stranách karosérie je v celé délce bílého zvýrazňujícího pruhu umístěno liniové značení v barvě žluté. Výška bílého zvýrazňujícího pruhu je nejméně 200 mm a nejvíce 350 mm, včetně výšky liniového značení.
- 9.3. V bílém zvýrazňujícím vodorovném pruhu na obou předních dveřích kabiny osádky je umístěn nápis s označením dislokace jednotky. V prvním řádku je text „HASIČSKÝ ZÁCHRANNÝ SBOR“, ve druhém řádku je uveden název kraje „ZLÍNSKÉHO KRAJE“.
- 9.4. Na přední části karosérie kabiny osádky je umístěn nápis „HASIČI“ o výšce písma 200 mm.
- 9.5. Na zadní části UA je proveden zvýrazňující prvek, který tvoří šrafování ve tvaru převráceného písmene V (viz. ilustrativní obrázek níže) s nápisem „HASIČI“ o výšce písma nejméně 100 mm. Šrafování je vytvořeno alternujícími barevnými pruhy. Červený pruh je stejného odstínu jako karosérie UA, druhý pruh je vždy v odstínu RAL 1026 - reflexní žlutozelená fluorescentní. Jednotlivé pruhy jsou šíře 150 mm a mají sklon 45°.

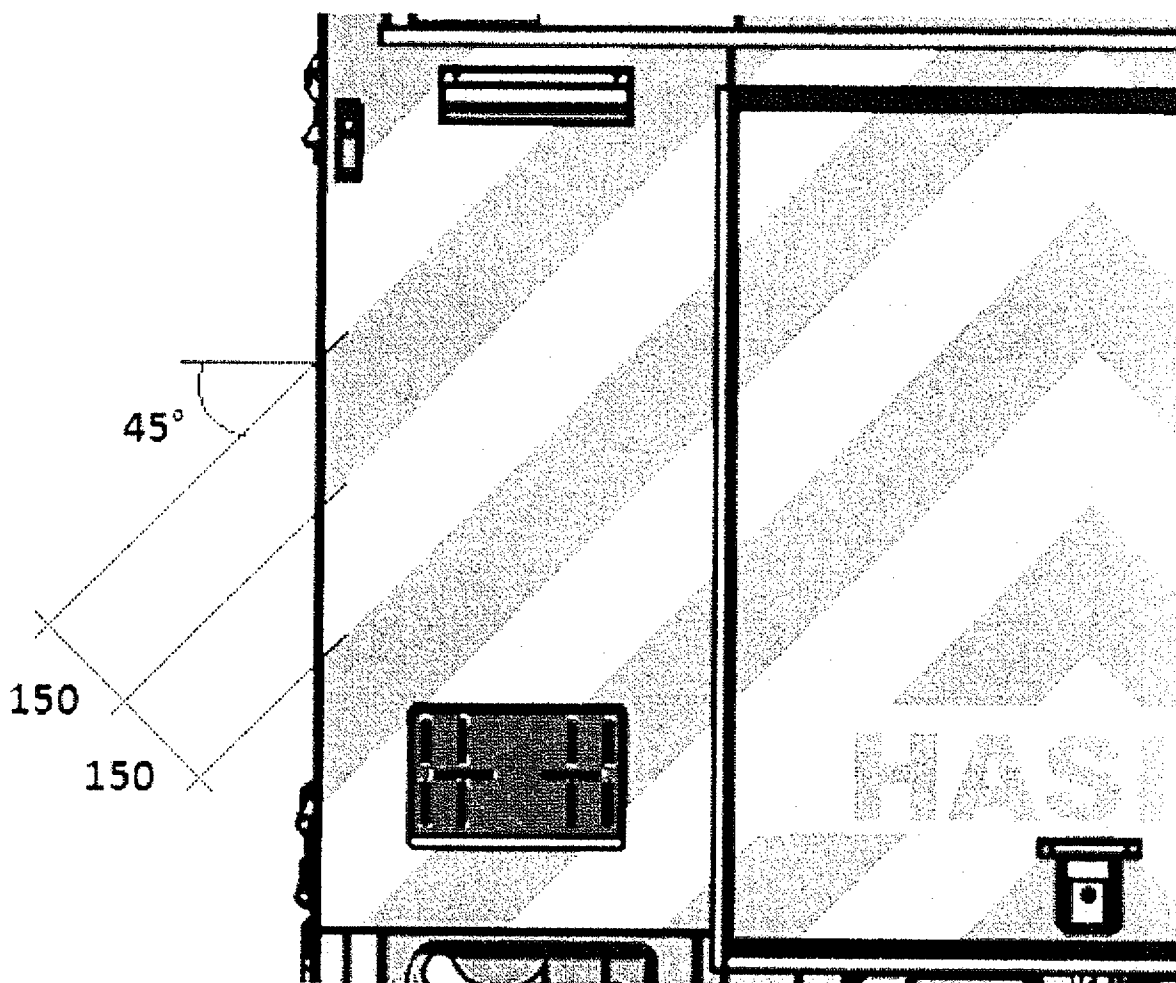

9.6. Veškeré nápisy jsou provedeny kolmým bezpatkovým písmem, písmeny velké abecedy.

10. Zvláštní výstražné zařízení

10.1. Zvláštní výstražné zařízení umožňuje reprodukci mluveného slova. Jeho světelná část je na DA provedena v souladu s TP-STS/20-2019^A, a to ve 2 samostatných celcích:

- a) hlavní část (dále jen světelné zařízení), a
- b) doplňkové svítilny

10.2. Všechny prvky světelné části zvláštního výstražného zařízení mají čiré kryty.

10.3. Světelné zařízení je tvořeno rampou o maximální výšce 60 mm a délce nejméně 3/5 šířky střechy UA, s čirými kryty a moduly s LED zdroji světla. Rampa je osazena rohovými moduly zajišťujícími vykrytí (homologací požadovaného) vyzařovacího úhlu 360° a 4 přímými moduly pro zvýšení intenzity vyzařovaného světla ve směru jízdy (každý z modulů s nejméně 3 diodami pro každou vyzařovanou barvu světla). Není-li z důvodu konstrukčního provedení UA nebo umístění vybavení zabezpečena viditelnost vyzařovacích úhlů rampy ze 360° ve vzdálenosti 20 m od ní (ve výšce 1 m nad zemí), musí být světelné zařízení UA tvořeno i dalšími výstražnými svítilnami pro dokrytí rampou nevykrytých, úhlů. Světelné zařízení vyzařuje dle bodu 11, písm. d) TP-STS/20-2019 v režimu dvojblesk (R65). Homologace světelného zařízení prokáže nepřekročení maximálních hodnot efektivní svítivosti světelného zařízení jako celku včetně aktivovaných přímých modulů vpřed a vzad (předložením dokladu uvádějícího minimální a maximální počet LED vč. přímých modulů - osvědčení o homologaci, případně včetně protokolu tvořícího přílohu osvědčení o homologaci).

10.4. UA je vybaven 1 párem doplňkových svítilek s LED zdroji světla (každá svítilna s nejméně 8 diodami pro každou vyzařovanou barvu) v přední části karosérie (pokud bude možno, tak v masce kapoty). Doplňkové svítilny vyzařují dle bodu 19 TP-STS/20-2019 v režimu dvojblesk (R65). Doplňkové svítilny nejsou synchronizovány se světelným zařízením.

10.5. Doplňkové svítilny a přímé moduly pro zvýšení intenzity vyzařovaného světla ve směru jízdy v rampě lze v případě potřeby společně vypínat a zapínat vypínačem na ovládacím panelu zvláštního výstražného zařízení.

10.6. Funkce zvukové části výstražného zařízení může být umožněna výhradně se současně aktivovanou světelnou částí.

10.7. Všechny světelné části ZVZ jsou provedeny pro dvě úrovně svítivosti – DEN/NOC homologace podle EHK 65, třída 2. Musí být zapojeny tak, aby na změnu intenzity okolního osvětlení reagovaly vždy jako celek, a to automaticky, nebo prostřednictvím ovladače umístěného v dosahu řidiče.

10.8. Ovládací prvky ZVZ jsou umístěny v dosahu řidiče. Jejich součástí je tlačítko HORN, které funguje nezávisle na zvoleném tónu. Spuštění, přepínání a vypnutí tónů je umožněno také tlačítkem houkačky UA. Reprodukční ZVZ je umístěn tak, aby jeho vyzařování ve směru jízdy nebylo zásadním způsobem omezeno konstrukčními prvky, karosérií a výbavou UA. Samostatný reproduktor může být nahrazen dvojicí paralelně zapojených a sfázovaných reproduktorů (o nejméně stejných elektrických a akustických parametrech soustavy jako u samostatného reproduktoru).

10.9. Zvuková část ZVZ vydává nejméně dvě různá zvuková výstražná znamení se spojitě proměnnou výškou tónu (sirénou) a vytváří celkový akustický tlak nejméně 120 dB (A)/1 m. Reprodukční ZVZ je umístěn v přední části UA tak, aby vyzařování ve směru jízdy a jeho vyzařování nebylo zásadním způsobem omezeno konstrukčními prvky UA.

10.10. ZVZ je vybaveno optickou indikací závažné poruchy jeho světelné části. V případě závažné poruchy světelné části je zvuková část blokována.

10.11. UA je v zadní části vybaven 1 párem svítilen s LED zdroji světla (každá svítlna s nejméně 8 diodami) vyzařujícím světlo oranžové barvy, které slouží pro označení UA jako překážky silničního provozu na místě zásahu. Ovládací prvky a signalizace činnosti jsou umístěny v dosahu sedadla řidiče. Zapojení světelného zařízení znemožňuje jeho užití za jízdy UA.

10.12. Způsob zástavby a umístění ovládání ZVZ do UA bude upřesněn při realizaci přestavby.

11. Požární příslušenství

UA je vybaven následujícími položkami požárního příslušenství:

název požárního příslušenství	počet kusů/párů	dodá zadavatel	dodá výrobce
nástroj ruční vyprošťovací jednodílný, délka nejvíce 400mm, čelist na řezání plechu, s pouzdrém	1	0	1
nůž (řezák) vyprošťovací, na bezpečnostní pásy	2	0	2
páska vytyčovací, červenobílá, délka 500 m, s textem: "HASIČI - VSTUP ZAKÁZÁN"	1	0	1
prostředky první pomoci v batohu podle TP-TS/08-2016* v rozsahu povinné výbavy pro kategorii 2	1	0	1
přístroj hasicí práškový, přenosný, s hasicí schopností 34A a zároveň 183B	1	0	1
rukavice lékařské pro jednorázové použití nesterilní, nejméně 100 kusů v balení, materiál nitril, podle ČSN EN 455	1	0	1
světlomet požární 12 V, v provedení LED, se světelným tokem nejméně 1300 lm, IP nejméně 54, s kloubovým magnetickým úchytem a kabelem o délce nejméně 3 m pro napojení na elektroinstalaci UA	2	0	2
svítlna ruční akumulátorová s dobíjecím akumulátorem v provedení LED, ATEX, voděodolná, nárazuvzdorná	2	0	2

12. Další požadavky

O přestavbě bude proveden zápis v osvědčení o registraci vozidla části II (technický průkaz), kde v bodě 1 a 2 Druh vozidla bude uvedeno: „Vozidlo zvláštního určení SG požárnický“.

Kalkulace č.
KR7/2023/10/2399

Ze dne
12.10.2023

Platná do
11.11.2023



TOYOTA HILUX – RC '22 RC22

Podrobnosti nabídky

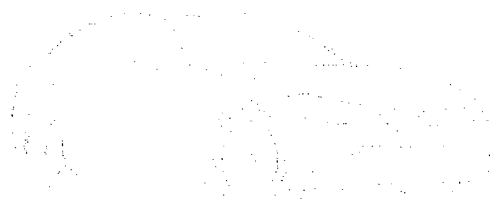

Vybraný model

HILUX – RC '22
RC22

Speciální cena pro vás

1 786 000 CZK

Karoserie

Double Cab

Motor

2.8L Diesel

Převodovka

6 st. automatická převodovka (4x4)

Verze

Active

Barva

Bílá - čistá

Speciální cena pro vás

O výkupu vozidla se prosíme se
informovat u svého obchodního
prodejece

Celková standardní cena

2 167 923 CZK

Celková výše poskytnuté slevy

-381 923 CZK

Speciální cena

1 786 000 CZK

Vozový park

Počet vozidel

1

Podrobnosti o nabídce a podmínkách lze zjistit u svého obchodního prodejce. Cena je včetně DPH. Cena je orientační a může se změnit bez předvaru. Cena je včetně standardního vybavení. Cena je včetně standardního vybavení. Cena je včetně standardního vybavení.

Podrobnosti o nabídce a podmínkách lze zjistit u svého obchodního prodejce. Cena je včetně DPH. Cena je orientační a může se změnit bez předvaru. Cena je včetně standardního vybavení. Cena je včetně standardního vybavení. Cena je včetně standardního vybavení.

Kalkulace č.
KRA/2023/10/23399

Ze dne
12.10.2023

Platná do
11.11.2023



TOYOTA HILUX – RC '22 RC22

Výbava vašeho vozu (1/4)

Audío

- 6 reproduktorů
- 8" multi mediální displej
- Apple CarPlay a Android Auto s připojením kabelem
- Bluetooth hands-free
- Multimediální systém Toyota Touch 2

Bezpečnost

- 7 SRS airbagů
- Asistent pro sjíždění kopce (DAC)
- [REDACTED]
- Asistent rozjezdu do kopce (HAC)
- Brzdové světlo LED
- Brzdový asistent (BA)
- Územní svícení (žárovky)
- Detektor předního airbagu spolujezdce
- Imobilizer
- Integrované ukazatele směru v bočních zrcátkách
- [REDACTED] tempermat
- Kontrola trakce (TRC)
- LED zadní brzdová světla
- Manuální nastavení výšky světlometů
- Nastavitelné zrcadlo černé hlavy
- Ostří kovače předních světlometů
- [REDACTED]
- Přenosní mlhová světla (LED)
- Předpínáče a omezovače síly na bezpeč. pásích
- Protiblokovací systém brzd (ABS)
- Signalizace nouzového brzdění
- Směrová svícení (žárovky)
- System E-Call

Bezpečnost

- Systém pro upevnění dětských a autosedáček (i-DOFIX)
- Systém proti rozlícení přívodu (ISC)
- [REDACTED]
- Upozornění na nezapnuté bezpečnostní pásy vpředu
- Upozornění na nezapnuté bezpečnostní pásy vzadu
- Venčí stabilita Control (VSC)
- Zadní tlakové opěrky (3)
- Zadní kombo nově nastavené světlomety (žárovky)
- Zadní parkovací kamera

Design exteriéru

- Anténa ve tvaru žižalčí plochve
- Řez L štípu běhů
- Černě lakovaná vlnná mřížka chladiče
- Černý přední spoiler
- Černý zadní spoiler
- Chromová boční zrcátka
- Chromované dekor přední masky
- Chromovaný zadní nárazník
- Chromové dekor na klíčovém dveří
- Chromové tenování oken
- Přesní nárazník lakovaný v barvě karoserie
- Přední spoiler
- Ztmavená zadní okna

Exterior Safety

- Zadní mlhová světla

Interiér

- Chromovaný kožený volant
- Černá držadla na předních dveřích

Kalkulace č.
KRA/2023/38/2399

Ze dne
12.10.2023

Platná do
11.11.2023



TOYOTA HILUX – RC '22 RC72

Výbava vašeho vozu (2/4)

Interiér

- Černá svislá palubní deska
- Černé boční výdechové ventilače
- Černé dekory středové konzole
- Černé přední opěrky ve dveřích
- Černý středový panel
- Chromované dekory bočních výdechů ventilace
- Chromované dekory centrálních výdechů ventilace
- Chromové vnitřní klíčky dveří
- Chromový dekorační tlačítek ovládní klimatizace
- Kožená hlavička řadící páky
- Loketní opěrka v místě klíče
- Kufřík brzda
- Stříbrné dekory řadící páky
- Stříbrné oplození řadící páky
- Stříbrný rámeček obrazovky multimediálního systému
- Textilní opěrky v předních dveřích
- Urotanové míšní brzda
- Zadní loketní opěrka

Interior Comfort

- Ovládací multimédia na volantu

Kola

- 17" hliníkové ležadlo kola (3 paprsky)
- Computerizovaný podtlakový
- Přechodná pneu dojezdové kolo celkové

MARKETING

- Tlačítka DPF

Multimédia

- Digital Audio Broadcast (DAB)

Ochrana exteriéru

- Kryt podvozku
- Přední zasterky zasterky
- Spodní ochrana
- Zadní zasterky

Off-road

- Zamek zadního diferenciálu
- Zavěšená poutková náklad

Ostatní

- Stop & Start system

Pohodlí

- 12V zásuvka vošedli (2x)
- 4.2" obrazovka multiformačního displeje
- Analogový otáčkoměr
- Analogový rychloměr
- Automatická klimatizace dvouzónová
- Barevný TFT multiformačního displeje v přístrojovém štítu
- Centrální zamykání dveří
- Šalkové kontrolní zamykání
- Dětské pojítko dveří
- Elektrické ovládní přední okna
- Elektrický zamek otvírání oken
- Fixní zadní okno
- funkce zpožděného zhasnutí světel (FMF)
- Indikacei ECO jzdvy
- Indikátor zařazeného převodového stupně
- Kloučové vnitřní zpětné zrcátko

Kalkulace č.
KRZ/2023/10/2399

Ze dne
12.10.2023

Platná do
11.11.2023



TOYOTA HILUX – RC '22 RC22

Výbava vašeho vozu (3/4)

Pohodlí

- Loketní opěrky v zadních dveřích
- Manuálně nastavitelné sedadlo řidiče
- Manuálně podélně nastavitelný volant
- Manuálně výškově nastavitelný volant
- Manuální posouvání sedadla řidiče
- Manuální posouvání sedadla spolujezdce
- Manuální sklápění sedadla řidiče
- Manuální sklápění sedadla spolujezdce
- Nastavení rychlosti stírání
- Ochrana proti vniknutí na okně řidiče
- Odměšovač zadního okna
- Osvětlený vstup do vozu
- Ovládání AWD
- Ovládání adaptivního tempomatu na volantu
- Ovládání audio na volantu
- Ovládání multiinformačního displeje na volantu
- [REDACTED]
- Ovládání telefonu na volantu
- Přední madla nad dveřmi
- Přerušované strání
- Pylový vzduchový filtr
- Senzor šera
- Sklopná zadní lavice 60:40
- Startování klíčkem
- Statické vodíči čáry na displeji parkovací kamery
- Tlačítko rozpoznávání hlasy na volantu
- Upozornění na klíč v zámku
- Upozornění na nízkou hladinu kapalin v ostřikovačích
- Upozornění na zapnutá světla
- Vyhřívaná zpětná zrcátka

Pohodlí

- Vyhřívané stěrače předního skla
- Vyhřívání předních sedadel
- Vzduchový filtr
- Zadní madla nad dveřmi
- Zpětná zrcátka elektricky ovládaná
- Zpětná zrcátka elektricky sklopná
- Zrcátko ve sluneční cloně spolujezdce

Transport a odkládací prostory

- Chlazená odkládací schránka u spolujezdce
- Držák lahví - zadní
- Držák lahví vpředu
- Držák lístků na předním okně
- Držák na brýle
- Držák napojů - vzadu
- Držák napojů vpředu
- Háčky na kabát pro zadní pasažéry (2)
- Háčky pro uchycení uvnitř nákladového prostoru
- Jednoduše odkládací schránka
- Kapsy na zadní stranách sedadel řidiče a spolujezdce
- Kapsy v předních dveřích
- Kapsy v zadních dveřích
- Odkládací schránka s normálním dovrazením
- Otevřená přehrádka na straně spolujezdce
- Příhrádka ve středovém panelu
- Uzamykatelná odkládací schránka

Vybrané volitelné vybavení

• Bílá – čistá	0 Kč
• Černá látka	0 Kč
• povinná výbava	600 Kč
• interierové rohože	2 000 Kč

Podpis a razítko společnosti Toyota Motor Sales (Czech Republic) s.r.o. a razítko a podpis autorizovaného zástupce.

Kalkulace č.
KRZ/7024/10/2320

Ze dne
12.10.2023

Platná do
11.10.2023



TOYOTA HILUX – RC 22 RC22

Výbava vašeho vozu (4/4)

Vybrané volitelné vybavení

• Hard top bez bočních oken	56 000 Kč
• těsnění výklopných dveří	813 Kč
• Kryt motoru 6mm	13 619 Kč
• Kryt převodovky	10 440 Kč
• Kryt nádrže 6mm	10 791 Kč
• Kryt nádrže AdBlue 5mm	16 103 Kč
• Kryt čidel vyfuku 6mm	3 596 Kč
• posuvná podlaha	48 695 Kč
• Obložení nákladového prostoru plastové	17 785 Kč
• naviják (3630 kg)	70 850 Kč
• polep vozu (WISS)	82 138 Kč
• práce přestavba (WISS)	189 170 Kč
• Ostatní materiál - přestavba (WISS)	67 120 Kč
• dobíjení + montáž (WISS)	12 100 Kč
• RDST (WISS)	106 940 Kč
• VRZ 1xRampa 2x Doplnkové 2x oranžové	81 796 Kč
• Požární příslušenství (WISS)	49 610 Kč
• Technické příslušenství (WISS)	12 487 Kč

Podpis a razítko společnosti, které je velmi rozmazané a nečitelné.

Kalkulační č.
KRZ/2023/10/2399

Ze dne
12.10.2023

Platná do
11.11.2023



TOYOTA HILUX – RC 122 RC22

Technické údaje (1/2)

Brzdy

Přední brzdy (typ) Větr. lované kotoučové
Zadní brzdy (typ) Brzdový buban

CO2 emise

Emise CO2 209 g/km
Třída Euro Euro 6 A2

Hmotnost

Čistková hmotnost vozidla 3210 kg
Maximální pohotovostní hmotnost 3325 kg
Minimální pohotovostní hmotnost 2125 kg
Iažná kapacita (přední přívěs) 3500 kg
Iažná kapacita (zadní přívěs) 750 kg

Motor

Kmitočtový poměr 15 60
Max. otáčky pro max. točivý moment 2600 rpm
Max. otáčky pro maximální výkon 3400 rpm
Maximální točivý moment 500 Nm
Maximální výkon (k) 204 DIN hp
Maximální výkon (kW) 150 kW
Mechanismus ventilů DOHC 16V
Min. otáčky pro max. točivý moment 1600 rpm
Otáčky pro maximální výkon 3000 rpm
Počet válců 6
Systém vstříkávání vstříkovaní paliva typu Common Rail
Vrtání 92 mm

Motor

Zovír 163,6 mm
Zdvíhací objem 2750 cc

Řízení

Minimální poloměr otočení (obrysový) 6,7 m

Spotřeba paliva

Objem palivové nádrže 80 l
Spotřeba paliva 8,0 l/100km

Úroveň hluku

Hladina hluku jedoucího vozidla 71,0 dB(A)
Hladina hluku stojícího vozidla 73,0 dB(A)
Otáčky motoru pro měření hluku stojícího vozidla 2500 1/min

Vnější rozměry

Čistková délka 5325 mm
Čistková šířka 1650 mm
Čistková výška 1665 mm
Nájezdový úhel 29,0
Přechodový úhel 23,0
Rozvor 3085 mm
Světla výška 310 mm
Úhel sklopení 42,1
Zadní nájezdový úhel 26,0

Vnitřní rozměry

Počet sedadel 5

Technické údaje jsou uvedeny pro informaci a nemusí být závazné. Pro podrobnější informace a potvrzení údajů kontaktujte svého obchodního zástupce. Všechny údaje jsou uvedeny pro informaci a nemusí být závazné. Pro podrobnější informace a potvrzení údajů kontaktujte svého obchodního zástupce.

Kalkulace č.
KRZ/2023/10/2399

Ze dne
12.10.2023

Platná do
11.11.2023



TOYOTA HILUX – RC '22 RC22

Technické údaje (2/2)

Výkony

0-100 km/h	10,7 s
Maximální rychlost	175 km/h

Zavazadlový prostor

Maximální užitečné zatížení	1010 kg
-----------------------------	---------

Zavěšení

Přední zavěšení	Dvojitý lichoběžník
Zadní zavěšení	Listová pera s tuhou nápravou

Hodnoty spotřeby paliva a emisí CO₂ jsou měřeny v souladu se zkušební metodou WLTP, jak je stanoveno v nařízení (EU) 2017/1151. Skutečná spotřeba paliva a emise CO₂ jsou ovlivněny jízdním chováním a dalšími faktory (jako je stav vozovky, intenzita dopravy, stav vozidla, tlak v pneumatikách, nainstalované vybavení, zatížení, počet cestujících atd.). Přehled o spotřebě paliva a emisích CO₂ s údaji pro všechny nové osobní vozy je zdarma k dispozici na každém prodejním místě.

Všechny údaje, údaje a vyobrazení jsou určeny pouze v informačním účelu a jako přehled o nové osobní vozy, není možné je uvést ani v případě, kdy by byly použity pro jiné účely. Skutečná spotřeba paliva a emise CO₂ jsou ovlivněny jízdním chováním a dalšími faktory (jako je stav vozovky, intenzita dopravy, stav vozidla, tlak v pneumatikách, nainstalované vybavení, zatížení, počet cestujících atd.). Přehled o spotřebě paliva a emisích CO₂ s údaji pro všechny nové osobní vozy je zdarma k dispozici na každém prodejním místě.

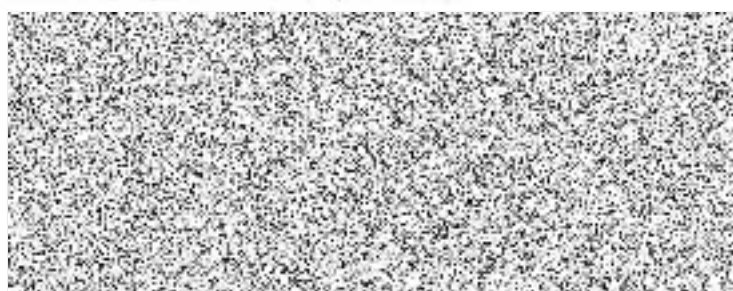



PLNÁ MOC

Já, níže podepsaný/á

T-MOTOR Zlín s.r.o.
IČ: 25303431
sídlem Kroměříž, Hulínská 3445, PSČ 767 01
zast. Ing. Jiřím Hanákem, jednatelem společnosti
společnost zapsána v obchodním rejstříku vedeném Krajským
soudem v Brně, oddíl C, vložka 23866

uděluji tímto plnou moc

zmocněnci

Ing. Vítězslav Bršlica, nar. 14.4.1982



aby shora uvedenou společnost zastupoval při všech úkonech v oblasti prodeje motorových vozidel a zboží. Zmocněnec je především oprávněn konat veškeré úkony a rozhodnutí v souvislosti s prodejem motorových vozidel a zboží ze sortimentu společnosti a poskytování služeb zákazníkům a zastupovat v této oblasti společnost vůči třetím osobám. Zmocněnec je dále oprávněn zastupovat společnost při obchodních jednáních týkajících se prodeje výrobků a podpisu všech smluv a souvisejících dokumentů včetně smluv kupních.

V Kroměříži dne 7.5.2013



Shora uvedenou plnou moc přijímám:

V Kroměříži dne 7.5.2013

