

VEŘEJNOPRÁVNÍ SMLOUVA O POSKYTNUTÍ DOTACE č. ŠKAS/207/2023

uzavřena podle § 10a zákona č. 250/2000 Sb., o rozpočtových pravidlech územních rozpočtů, ve znění pozdějších předpisů
a podle § 159 a násl. zákona č. 500/2004 Sb., správního řádu, ve znění pozdějších předpisů

Město Litoměřice

se sídlem Mírové náměstí 15/7, 412 01 Litoměřice

IČO: 00263958

zastoupené starostou Ing. Radkem Löwy

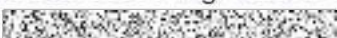
číslo účtu: 

(dále jen poskytovatel)

a

Ústecký kraj

**Hospodaření se svěřeným majetkem Severočeská galerie výtvarného umění v Litoměřicích,
příspěvková organizace**

se sídlem/adresa Michalská 29/7

IČO/rodné číslo: 00083259

zastoupená ředitelkou organizace PhDr. Danou Veselskou, Ph.D.

číslo účtu: 

(dále jen příjemce)

uzavírají tuto smlouvu:

Čl. 1

Předmět a účel smlouvy

1. Tato smlouva se uzavírá v souladu s § 16 odst. 1 zákona č. 20/1987 Sb. o státní památkové péči, v platném znění pro poskytování dotací z Programu regenerace městských památkových rezervací a městských památkových zón na rok 2023.
2. Předmětem této smlouvy je poskytnutí účelové dotace ze strany poskytovatele na částečnou úhradu zvýšených nákladů zabezpečujících uchování souhrnné památkové hodnoty kulturní památky **Kostel Zvěstování Panny Marie, st.p.č. 304, Litoměřice, zapsaný v Ústředním seznamu kulturních památek čís. rejstř. 32845/5-1749**, jejímž vlastníkem je příjemce, a to konkrétně na akci „**Obnova pultových vikýřů za volská oka**“. Dotace není určena na modernizace a jiné práce prováděné v zájmu vlastníka, které nejsou pro uchování souhrnné památkové hodnoty nezbytné.
3. Účelem této smlouvy je stanovení podmínek, za kterých poskytovatel poskytne příjemci účelovou dotaci na částečnou úhradu výdajů uvedených v Čl. 1 odst.2.

Čl. 2 Výše a způsob poskytnutí dotace

1. Poskytovatel na základě zákona č. 128/2000 Sb., o obcích, v platném znění, zákona č. 250/2000 Sb., o rozpočtových pravidlech územních rozpočtů, ve znění pozdějších předpisů, § 16 zákona č. 20/1987 Sb. o státní památkové péči, v platném znění a ve smyslu usnesení Zastupitelstva města Litoměřice č. 132/4/2023 ze dne 14. 09. 2023, poskytuje příjemci ze svého rozpočtu na rok 2023 účelovou dotaci na výdaje uvedené v Čl. 1, odst. 2 této smlouvy ve výši:

- dotace z Programu regenerace MK ČR: 432 000 Kč
(slovy: čtyři sta třicet dva tisíc korun českých)

- finanční podíl příjemce: 1 838 065 Kč
(slovy: jeden milión osm set třicet osm tisíc šedesát pět korun českých)

Celkové rozpočtové náklady na obnovu kulturní památky v roce 2023 činí 2 994 768,98 korun českých (vlastník není plátcem DPH) vč. DPH

z toho náklady na uznatelné památkové práce v roce 2023 činí 2 270 065 Kč.

2. Dotace specifikovaná v Čl. 2 odst. 1 této smlouvy bude příjemci dotace proplacena bezhotovostně na jeho bankovní účet č. [REDAKCE] uvedený v žádosti o dotaci, po předložení faktur, jejichž předmětem jsou práce provedené na obnově kulturní památky, společně s předložením zaplaceného finančního podílu příjemce, doloženého výpisem z bankovního účtu příjemce, a to nejpozději do 31.12.2023.

3. Dotace bude poskytnuta pouze na úhradu prací prováděných a fakturovaných v období od 1.1.2023 do 31.12.2023.

Čl. 3 Práva a povinnosti smluvních stran

Příjemce dotace prohlašuje, že dotaci přijímá a v této souvislosti se zavazuje:

1. Použít dotaci výhradně k úhradě výdajů specifikovaných v Čl. 1 této Smlouvy.

2. Dodržet postup obnovy nemovité kulturní památky podle závazného stanoviska Městského úřadu Litoměřice č.j. MULTM/0076888/22/SKAS/IHo/74 ze dne 24. 10. 2022, vydaného k obnově výše uvedené nemovité kulturní památky podle § 14, odst. 1 zákona č.

20/1987 Sb., o státní památkové péči ve znění pozdějších předpisů.

3. V průběhu obnovy nemovité kulturní památky upozornit vhodným způsobem (tabulkou, transparentem, umístěním informační tabulky apod.) na skutečnost, že akce obnovy je prováděna s využitím finančního příspěvku poskytnutého Ministerstvem kultury v rámci Programu regenerace městských památkových rezervací a městských památkových zón, což bude doloženo fotodokumentací při vyúčtování.

4. Umožnit v souladu s § 34 zákona č. 20/1987 Sb., o státní památkové péči ve znění pozdějších předpisů pracovníkům Ministerstva kultury a osobám pověřeným plněním úkolů státní památkové péče, tzn. včetně zaměstnanců Národního památkového ústavu podle § 32 odst. 2 písm. g) zákona č. 20/1987 Sb., o státní památkové péči ve znění pozdějších předpisů a obce pověřené dozorem podle § 29 odst. 2 písm. g) zákona č. 20/1987 Sb., o státní památkové péči ve znění pozdějších předpisů, přístup do nemovité kulturní památky za účelem provedení kontroly související s poskytnutím dotace, a dále umožnit nahlédnutí do příslušných dokladů a poskytnout jim k tomu potřebné údaje a vysvětlení. Příjemce je povinen oznámit poskytovateli termín zahájení akce obnovy a předložit mu plán kontrolních prohlídek stavby.

5. Odborný dohled nad prováděním obnovy nemovité kulturní památky podle § 32 odst. 2 písm. g) zákona č. 20/1987 Sb., o státní památkové péči ve znění pozdějších předpisů zákona zajišťuje Národní památkový ústav, územní odborné pracoviště Ústí nad Labem, jenž je oprávněn během obnovy uplatňovat náměty a připomínky z hlediska zajištění zvýšené kvality prováděných prací a provádět kontrolu věcné správnosti a hospodárnosti využití příspěvku. V případě zjištěných nedostatků neprodleně informuje Ministerstvo kultury a navrhuje opatření k nápravě (případně podává návrh na pozastavení čerpání nebo vrácení příspěvku nebo jeho části Ministerstvu kultury).

6. Dozor při obnově nemovité kulturní památky vykonává z hlediska státní památkové péče podle § 29 odst. 2 písm. g) citovaného zákona č. 20/1987 Sb. Městský úřad Litoměřice, jako obecní úřad obce s rozšířenou působností.

7. Nepoužít dotaci v roce 2023 na tentýž účel současně s jinými prostředky účelově poskytnutými ze státního rozpočtu na úseku státní památkové péče.

8. Oznámit jakoukoliv změnu díla poskytovateli písemně s uvedením důvodu bez zbytečného prodlení, nejpozději však do 30. 11. 2023. V případě, že akce nebude ze strany příjemce realizována, písemně oznámit poskytovateli bezodkladně poté, co tuto skutečnost zjistil.

9. Příjemce nesmí převést dotaci na jinou právnickou či fyzickou osobu.

10. Poskytnutí dotace podle této smlouvy nezakládá nárok příjemce na poskytnutí další dotace v následujících letech.

11. Příjemce prohlašuje, že bankovní účet uvedený v záhlaví smlouvy je účtem příjemce dotace.

12. Informovat poskytovatele dotace o zásadních změnách příjemce dotace jako jsou vlastnická práva, vstup do likvidace, přeměna právnické osoby, změna statutárního zástupce, změna názvu, bankovního spojení, sídla či doručovací adresy apod., a to do 14 dnů ode dne, kdy tato skutečnost (změna) nastala.

13. Oznamit poskytovateli, prostřednictvím odboru školství, kultury, sportu a památkové péče, zásadní změny jako jsou přechod vlastnických práv, změna statutárního zástupce příjemce, přeměna, likvidace, sloučení nebo splynutí s jiným právním subjektem, vstup do likvidace, změnu názvu bankovního spojení, sídla či doručovací adresy apod., a to do 15 dnů ode dne, kdy tato skutečnost nastala. V případě vstupu příjemce do insolvence, je příjemce povinen ihned (tj. nejpozději následující den po dni, kdy tato skutečnost nastane) písemně informovat o této skutečnosti poskytovatele, prostřednictvím odboru školství, kultury, sportu a památkové péče. Poskytovatel je za této situace oprávněn i rozhodnout o neposkytnutí či vrácení dotace.

14. Příjemce dotace bez jakýchkoliv výhrad souhlasí se zveřejněním své identifikace a dalších údajů uvedených v této Smlouvě, včetně výše a podmínek poskytnutí dotace.

15. Smluvní strany současně prohlašují, že žádný údaj v této smlouvě, včetně jejích příloh, není označován za obchodní tajemství. Město Litoměřice je oprávněno, pokud postupuje dle zákona č.106/199 Sb., o svobodném přístupu k informacím, ve znění pozdějších předpisů, poskytnout veškeré informace o této Smlouvě a o jiných údajích tohoto závazkového právního vztahu, pokud nejsou v této smlouvě uvedeny (např. o daňových podkladech, předávacích protokolech či jiných písemnostech). Vzhledem k veřejnoprávnímu charakteru Města Litoměřice souhlasí příjemce dotace se zveřejněním veškerých údajů týkajících se či souvisejících s plněním této Smlouvy podle zákona č. 106/1999 Sb., a zákona č. 110/2019 Sb., o zpracování osobních údajů ve znění pozdějších předpisů.

Čl. 4

Finanční vypořádání dotace

1. Nejpozději do 06. 01. 2024 budou poskytovateli zaslány doklady k finančnímu vypořádání všech finančních prostředků vynaložených podle této smlouvy na obnovu nemovité kulturní památky v období od 01. 01. 2023 do 31. 12. 2023. Doklady budou obsahovat kopie faktur, vystavených zhotovitelem díla, včetně soupisů provedených prací a kopií výpisů z účtů, prokazující úhrady jednotlivých faktur. Doklady o úhradě vlastního finančního podílu příjemce a doklady k finančnímu vypořádání dotace budou ve vypořádání samostatně označeny. Jako vyhodnocení akce obnovy nemovité kulturní památky bude poskytovateli rovněž v termínu do 06. 01. 2024 zaslána fotodokumentace (barevný tisk) vypovídající o průběhu a výsledku obnovy nemovité kulturní památky v roce 2023, včetně doložení skutečností, že příjemce dotace v průběhu obnovy nemovité kulturní památky upozornil vhodným způsobem na skutečnost, že akce obnovy je prováděna s využitím finančního

příspěvku poskytnutého Ministerstvem kultury. V případě provedení restaurátorských prací bude dodána restaurátorská zpráva.

2. Pokud poskytovatel zjistí, že dotace byla použita v rozporu s touto smlouvou, je příjemce povinen poskytnutou dotaci vrátit na účet poskytovatele uvedený v záhlaví této smlouvy, a to do pátého dne ode dne doručení písemného zjištění poskytovatele o neoprávněném užití dotace.

3. Dotace nebude vyplacena, pokud poskytovatel po uzavření smlouvy zjistí, že příjemce dotace má vůči poskytovateli nesplněné finanční závazky po datu splatnosti nebo bylo zahájeno insolvenční řízení s osobou příjemce dotace nebo vstup do likvidace.

Čl. 5

Kontrola čerpání dotace

1. Příjemce bere na vědomí, že poskytovaná dotace podléhá finanční kontrole dle zákona č. 320/2001 Sb., o finanční kontrole.

2. Příjemce dotace je podle ustanovení § 2 písm. e) zákona č. 320/2001 Sb., o finanční kontrole ve veřejné správě a o změně některých zákonů (zákon o finanční kontrole), ve znění pozdějších předpisů, osobou povinnou spolupůsobit při výkonu finanční kontroly prováděné v souvislosti s úhradou zboží nebo služeb z veřejných výdajů. Příjemce dotace je tak povinen poskytnout požadované informace a dokumentaci zejména zaměstnancům nebo zmocněncům poskytovatele, příslušného finančního úřadu a dalších oprávněných orgánů veřejné správy a vytvořit uvedeným osobám a orgánům podmínky k provedení kontroly předmětu plnění této smlouvy a poskytnout jim součinnost.

3. Příjemce se zavazuje předložit poskytovateli na požádání veškerou potřebnou dokumentaci, účetnictví a účetní doklady, dokumentující všechny rozhodné skutečnosti pro ověření způsobu čerpání a využití dotace a plnění podmínek této smlouvy, a to po dobu 5 let, po kterou je příjemce povinen dle § 31 odst. 2 písm. b) a c) zákona o účetnictví uschovávat účetní záznamy a účetní doklady.

4. Porušení povinností, stanovených touto smlouvou příjemcem spočívající v neoprávněném použití nebo zadržování finančních prostředků je porušením rozpočtové kázně ve smyslu § 22 zákona č. 250/2000 Sb., o rozpočtových pravidlech územních rozpočtů, ve znění pozdějších předpisů.

Čl. 6 Doba trvání smlouvy

1. Tato Smlouva se uzavírá na dobu určitou do úplného vypořádání všech peněžitých nároků z této Smlouvy plynoucích.

2. Smlouvu lze ukončit na základě:

a) písemné Dohody obou smluvních stran.

Při ukončení Smlouvy Dohodou je příjemce dotace povinen vrátit bezhotovostním převodem na účet poskytovatele dotace poskytnutou část dotace, která mu již byla vyplacena, a to bez zbytečného odkladu, nejpozději do 30 dnů ode dne doručení Dohody podepsané oběma smluvními stranami, nedohodnou-li se smluvní strany jinak.

b) písemnou výpověď Smlouvy, a to za podmínek dále stanovených.

Poskytovatel dotace může smlouvu vypovědět jak před proplacením, tak i po proplacení dotace. Výpověď Smlouvy musí být učiněna písemně a musí v ní být uvedeny důvody jejího udělení.

Výpovědní lhůta činí 1 měsíc a začne běžet od prvního dne měsíce následujícího po měsíci, v němž byla výpověď doručena příjemci dotace. Účinky doručení pro účely této smlouvy však nastávají i tehdy, pokud příjemce svým jednáním nebo opomenutím doručení zmařil.

3. Výpovědním důvodem je porušení povinností příjemce dotace stanovených touto Smlouvou nebo obecně závaznými právními předpisy, kterého se příjemce dopustí zejména pokud:

- a) příjemce dotace použije dotaci k jinému účelu než uvedenému v této Smlouvě,
- b) příjemce dotace uvedl nepravdivé, neúplné nebo zkreslené údaje, na které se váže uzavření této Smlouvy,
- c) příjemce dotace je v likvidaci, nebo s ním bylo zahájeno insolvenční řízení podle zákona č. 182/2006 Sb., insolvenční zákon, ve znění pozdějších předpisů,
- d) příjemce dotace změnil právní formu a stane se tak nezpůsobilým příjemcem dotace pro danou oblast podpory, ztratí způsobilost k činnosti, na níž byla dotace poskytnuta,
- e) pokud příjemce dotace neumožní poskytovateli, resp. jím pověřenému pracovníkovi, provedení kontroly čerpání peněžních prostředků z dotace, tedy nepředložení příslušných účetních knih, příjmových a výdajových dokladů, jakož i další neposkytnutí potřebné součinnosti k provedení kontroly,
- f) příjemce dotace neplní povinnosti na základě § 34 zákona č.20/1987 Sb., o státní památkové péči ve znění pozdějších předpisů tím, že neumožní pracovníkům Ministerstva kultury a osobám pověřeným plněním úkolů státní památkové péče, tj. včetně zaměstnanců Národního památkového ústavu a obce pověřené dozorem podle § 29 odst. 2 písm. g) památkového zákona, přístup do nemovité kulturní památky za účelem provedení kontroly související s poskytnutím příspěvku, a dále nahlédnout do příslušných dokladů a poskytnout jim k tomu potřebné údaje a vysvětlení,

- g) příjemce dotace neprovede finanční vypořádání dotace v termínu stanoveném touto Smlouvou,
h) z důvodu zániku příjemce dotace (právnímu nástupci).

4. V případě výpovědi této Smlouvy před proplacením dotace, nárok na vyplacení dotace nevzniká a nelze se jej platně domáhat. V případě výpovědi Smlouvy po proplacení dotace, se příjemce dotace zavazuje poskytnuté peněžní prostředky vrátit bezhotovostním převodem na účet poskytovatele dotace uvedený v záhlaví této Smlouvy bez zbytečného odkladu, nejpozději však do 15 dnů od doručení výpovědi.

5. Účinky výpovědi nastávají dnem uplynutí výpovědní lhůty za podmínky, že příjemce dotace vrátí poskytnuté peněžní prostředky před jejím uplynutím. Jinak k ukončení Smlouvy dojde až vypořádáním všech práv a povinností smluvních stran.

6. Smlouva zaniká také z důvodů uvedených v § 167 odst. 1 písm. b) až e) zákona č. 500/2004 Sb., správní řád, ve znění pozdějších předpisů. Návrh na zrušení Smlouvy musí být učiněn písemně a musí v něm být uvedeny důvody, které vedou k zániku Smlouvy.

7. Příjemce dotace je povinen řádně uchovávat veškeré dokumenty související s poskytnutou dotací po dobu 10 let od ukončení čerpání dotace způsobem, který je v souladu s platnými právními předpisy České republiky. Lhůta začíná běžet od 1. 1. roku následujícího po roce, na který byla dotace poskytnuta.

Čl. 7

Sankce za porušení podmínek poskytnutí dotace

1. Porušením rozpočtové kázně ve smyslu § 22 zákona č. 250/2000Sb., o rozpočtových pravidlech územních rozpočtů, ve znění pozdějších předpisů, je každé neoprávněné použití nebo zadržetí peněžních prostředků poskytnutých jako dotace.

2. Neoprávněným použitím dotace je její použití, kterým byla porušena povinnost stanovená právními předpisy ČR, přímo použitelnými předpisy Evropské unie a touto Smlouvou. Za neoprávněné použití dotace se považuje porušení povinnosti příjemce dotace, ke kterému došlo před i po připsání peněžních prostředků na účet příjemce dotace a neprokáže-li příjemce dotace, jak byly tyto prostředky použity.

3. Zadržetím peněžních prostředků je porušení povinnosti vrácení poskytnutých prostředků ve stanoveném termínu.

4. Příjemce dotace, který porušil rozpočtovou kázeň, je povinen provést odvod za porušení rozpočtové kázně do rozpočtu poskytovatele dotace.

5. Poskytovatel dotace písemně vyzve příjemce dotace k vrácení dotace nebo její části ve lhůtě 1 měsíce, zjistí-li na základě kontroly, že příjemce dotace porušil povinnost stanovenou

právním předpisem, která souvisí s účelem, na který byla dotace poskytnuta, nedodržel účel dotace nebo podmínky této Smlouvy, za kterých byla dotace poskytnuta, u nichž nelze vyzvat k provedení opatření k nápravě. V rozsahu, v jakém příjemce dotace vrátil dotaci nebo její část, platí, že nedošlo k porušení rozpočtové kázně.

6. Poskytovatel dotace písemně vyzve příjemce dotace k provedení opatření k nápravě v jím stanovené lhůtě, domnívá-li se na základě kontrolního zjištění, že příjemce dotace porušil méně závažnou podmínku této Smlouvy, u níž poskytovatel dotace stanovil, že její nesplnění bude postiženo nižším odvodem, než kolik činí celková částka dotace a jejíž povaha umožňuje nápravu v náhradní lhůtě. V rozsahu, v jakém příjemce dotace provedl opatření k nápravě, platí, že nedošlo k porušení rozpočtové kázně.

7. Podle této Smlouvy se porušením méně závažné povinnosti rozumí porušení povinnosti stanovené v Čl. 3 odst. 14. této Smlouvy. Za porušení těchto povinností se stanoví odvod ve výši 1 000 Kč. Při porušení několika méně závažných povinností se odvody za porušení rozpočtové kázně sčítají.

8. Stanovení odvodu za porušení rozpočtové kázně, stanovení penále za prodlení s odvodem a prominutí odvodu nebo penále a související záležitosti se řídí ust. § 22 zákona č. 250/2000 Sb., o rozpočtových pravidlech územních rozpočtů, ve znění pozdějších předpisů.

9. Porušení podmínek poskytnutí dotace bude zohledněno v případě další žádosti příjemce dotace o finanční podporu (dotaci) ze strany poskytovatele dotace pro další období.

Čl. 8

Závěrečná ustanovení

1. Právní vztahy, které nejsou přímo upraveny touto smlouvou, se řídí příslušnými ustanoveními zákona č. 500/2004 Sb., správní řád, ve znění pozdějších předpisů, zákona č. 250/2000 Sb., o rozpočtových pravidlech územních rozpočtů, ve znění pozdějších předpisů a dalšími obecně závaznými předpisy.

2. Tato Smlouva je vyhotovena ve dvou stejnopisech, z nichž po jednom obdrží poskytovatel dotace a příjemce dotace.

3. Smluvní strany prohlašují, že souhlasí s obsahem této Smlouvy, a že je projevem jejich pravé a svobodné vůle, a že nebyla ujednána v tísní ani za nápadně nevýhodných podmínek.

4. Smlouvu lze měnit či doplňovat pouze písemnými dodatky za souhlasu obou smluvních stran, platnost těchto dodatků je podmíněna souhlasem Rady města Litoměřice.

5. Město Litoměřice osvědčuje touto doložkou ve smyslu § 41 zákona č. 128/2000 Sb., o obcích, ve znění pozdějších předpisů, že byly splněny všechny zákonné podmínky, jimiž uvedený zákon podmiňuje platnost tohoto právního jednání.

6. Město Litoměřice jako povinný subjekt podle zákona č. 340/2015 Sb., o zvláštních podmínkách účinnosti některých smluv, uveřejňování těchto smluv a o registru smluv (zákon o registru smluv), touto doložkou potvrzuje, že pro platnost a účinnost tohoto právního jednání splní povinnosti uložené uvedeným zákonem, tedy že tuto smlouvu zveřejní v ISRS.

7. Smluvní strany jsou si vědomy, že Město Litoměřice je povinným subjektem podle zákona č. 340/2015 Sb., o zvláštních podmínkách účinnosti některých smluv, uveřejňování těchto smluv a o registru smluv (zákon o registru smluv), a tímto vyslovují svůj souhlas se zveřejněním této smlouvy v ISRS na dobu neurčitou a uvádějí, že výslovně označily údaje, které se neuveřejňují.

8. Smluvní strany podpisem této smlouvy potvrzují, že ve smyslu § 1770 občanského zákoníku mezi sebou před uzavřením této smlouvy ujednaly dohodu, podle které je tato smlouva platně uzavřena dnem podpisu poslední ze smluvních stran.

9. Tato smlouva nabývá účinnosti dnem uveřejnění v registru smluv (ISRS).

V Litoměřicích dne 13.11.2023

V Litoměřicích dne 7.11.2023

.....
Město Litoměřice,
Ing. Radek Löwy
starosta

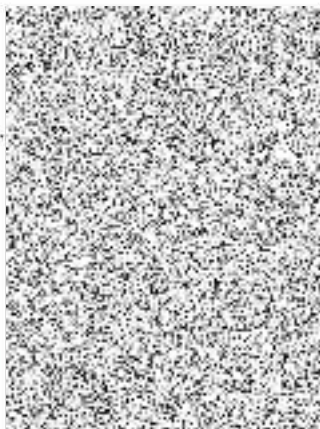

.....
Severočeská galerie výtvarného umění
v Litoměřicích, příspěvková organizace,
PhDr. Dana Veselská, Ph.D.
ředitelka organizace



