



## Smlouva o dílo č. 50/04/02/23 (SOD-2023-38)

uzavřená dle ustanovení dle § 2586 a násl. občanského zák. 89/2012 Sb.  
mezi těmito smluvními stranami:

**Obchodní firma:** Správa Národního parku Podyjí  
**Se sídlem:** Na Vyhlídce 1581/5, 669 02 Znojmo  
**IČO:** 008 37 971  
**DIČ:** CZ00837971  
**Bankovní spojení:** ČNB 35734741/0710  
**Zřízená:** rozhodnutím MŽP ČR 10/91  
**Zastoupená:** ředitelem Ing. Tomášem Rothröcklem  
**Zplnomocněná os.:** 

jako objednatel (dále jen "**objednatel**")

**a**

**Obchodní firma:** Kloboucká lesní s.r.o.  
**Se sídlem:** Vlárská 321, 763 31 Brumov-Bylnice  
**IČO:** 255 32 642  
**DIČ:** CZ699003128  
**Bankovní spojení:** KB 197343400227/0100  
**Zapsaná:** v obchodním rejstříku vedeném Krajským soudem v Brně oddíl C, vložka 31085  
**Zastoupená:** Ing. Vojtěchem Dorňákem, jednatelem společnosti  
**Zplnomocněná os.:** 

jako zhotovitel (dále jen "**zhotovitel**")

**I.**

### Předmět a účel smlouvy

1. Zhotovitel se zavazuje, že pro objednatel provede těžbu vyznačeného množství dříví, jeho sortimentaci a vyvážení dříví harvesterovou technologií na OM, rozřezání neužitkové hmoty (nehroubí) v porostu (dále jen "**dohodnutá činnost**" nebo "**dílo**") a to dle jeho dispozic (vyznačení porostu, linky apod.). Předmětem plnění je rovněž vyvážení hmoty nehroubí (klest, těžební zbytky) na OM dle dispozic objednatel.
2. Dohodnutou činnost bude zhotovitel provádět ve vybraných lesních porostech:
  - na kterých má objednatel, na základě platné smlouvy uzavřené s vlastníkem lesa, smluvní právo provádět těžební práce, nebo
  - které jsou ve vlastnictví objednatel.

**II.**

### Předmět smlouvy

1. Místo provedení díla: území Národního parku Podyjí
2. Předpokládaný objem cca 1000 m<sup>3</sup>. Specifikace porostních skupin může být dodatečně rozšířena po odsouhlasení oběma smluvními stranami. Hodnoty jsou orientační, závazný

objem bude stanoven podle Zadávacího listu. Předpokládaný objem může být po vzájemné dohodě upraven.

3. Těžená dřevina: SM, MD, BO, List.
4. Požadované sortimentní vytrídění a jejich specifikace bude předloženo pro každý zpracovávaný porost samostatně.
5. Smluvní strany sjednávají **smluvní období pro provedení díla**: od 15.11. 2023 do 20.12.2023

### III.

#### Cena díla a platební podmínky

1. Cena díla je stanovena na 477,- Kč/m<sup>3</sup> vytěženého dříví vyvezeného na OM. K ceně díla bude připočtena DPH dle zákona č. 235/2004 Sb., o dani z přidané hodnoty, v platném znění.  
Objednatel se zavazuje cenu díla hradit dle daňových dokladů (faktur) vystavených zhotovitelem, přičemž zhotovitel je oprávněn k úhradě ceny díla vystavovat faktury jedenkrát za měsíc při respektování termínu ukončení práce v jednotlivých porostních skupinách a předání místa výkonu díla. Splatnost faktur je dohodnuta na 30 dní od DUZP.
2. V případě možnosti zjištění objemu na základě výstupu z harvestoru, bude objem dřevní hmoty fakturován jako 80% objemu zjištěného dle výstupu z harvestoru. Zbýlý objem bude dofakturován po přejímkách u odběratele (ATRO, elektronická přejímka), u sortimentů které nejsou přejímány elektronickou přejímkou nebo ATRO na základě dodacích listů. Zjištěný objem bude potvrzen oběma smluvními stranami. V případě neakceptace výstupu z harvestoru, a to jak z důvodu nastavení podmínek zakázky zadavatelem, či z technických důvodů Zhotovitele, bude objem zjištěn na základě prostorového měření sortimentů uložených do hrání, kde bude objem hrazen ze 100%.

### IV.

#### Práva a povinnosti smluvních stran

1. Objednatel je povinen zajistit, aby porosty určené k těžbě a převzaté Zhotovitelem byly řádně vyznačeny vlastníkem lesa dle požadavků Zhotovitele. Následně před započítáním dohodnutých činností budou předány pochůzkou obou smluvních stran. Objednatel je povinen upozornit na případné překážky nebo jiné vlivy, které budou specifikovány v „**Zadávacím listě**“ konkrétního porostu. V případě práce na neúnosných terénech nebo při práci nad přirozeným zmlazením se obě smluvní strany dohodnou na postupu zpracování takového pracoviště. Součástí tohoto Zadávacího listu bude i požadovaná struktura vyráběných sortimentů. Obdobně bude postupováno při zpětném předání místa výkonu díla, kde bude zejména charakterizován stav porostu po vykonaném díle, požadavky na povýrobní úpravy a bude uveden závazný termín jejich odstranění.
2. Zhotovitel je povinen před zahájením práce na novém pracovišti (porostu) provést kontrolu přesnosti měření měřicího zařízení harvestoru a na vyzvání Objednatele doložit úplnou funkčnost měřicího a řídicího systému. Při zjištění odchylek v měření je Zhotovitel povinen

provést kalibraci měřicího zařízení harvestoru a na vyzvání zástupce Objednatele předložit protokol o provedené kalibraci.

3. Zhotovitel je povinen při provádění díla postupovat v souladu s pokyny pověřeného zaměstnance Objednatele.
4. V případě provádění díla v blízkosti silnic, železničních tratí, telefonního nebo elektrického vedení je Objednatel povinen zajistit veškerá povolení k umožnění zpracování zadané těžby v blízkosti těchto objektů a také zajistit personál k zajištění plynulého provozu na veřejných komunikacích.
5. Veškeré odřeny stromů je nezbytné ošetřit týž den po skončení dílčího plnění ochranným prostředkem na náklady zhotovitele. V případě, že Zhotovitel neošetří do konce směny stromy, který prokazatelně poškodil při těžbě nebo vyvážení, je Objednatel oprávněn požadovat na Zhotoviteli zaplacení smluvní pokuty ve výši **500 Kč** za každý v termínu neošetřený poškozený strom.
6. Pokud budou při přejímce dříví na lokalitě OM, či u odběratele zjištěné výrobní vady, které mají za následek snížení ceny dříví (zejména nedodržení stanovených technických parametrů vyráběných sortimentů) je Objednatel oprávněn požadovat na Zhotoviteli zaplacení smluvní pokuty ve výši **1.000 Kč** za každý 1 m<sup>3</sup> takto znehodnoceného dříví.
7. Pro případ prodlení se zhotovením díla nebo jeho části si smluvní strany dohodly úrok z prodlení ve výši 0,05% z ceny části díla za každý den prodlení. Úhradou smluvní pokuty nezaniká právo objednatele požadovat úhradu škody s tím, že zaplacená smluvní pokuta se na úhradu škody nezapočítává.
8. Pro případ prodlení objednatele s úhradou faktury vystavené k předmětu této smlouvy po dobu delší než 30 dnů nad dobu splatnosti si smluvní strany dohodly úrok z prodlení ve výši 0,05% z fakturované ceny díla za každý den prodlení.

## V.

### Závěrečná ustanovení

1. Tuto smlouvu lze měnit pouze písemnou dohodou smluvních stran.
2. Smluvní strany jsou oprávněny kdykoliv skončit tuto smlouvu písemnou dohodou.
3. Smluvní strany výslovně sjednávají i možnost skončení této smlouvy písemnou **výpovědí** kterékoliv ze smluvních stran, přičemž smlouvu lze vypovědět bez udání důvodu s 30 denní výpovědní lhůtou. Výpovědní lhůta počíná běžet prvního dne následujícího po dni, ve kterém byla výpověď druhé straně doručena.
4. Tato smlouva je projevem pravé a svobodné vůle smluvních stran. Na důkaz této skutečnosti ji smluvní strany podepisují.
5. Tato smlouva se vyhotovuje ve 2 stejnopisech, přičemž každá ze smluvních stran obdrží po jednom stejnopise.

6. Smluvní strany se dohodly, že v případě prodlení zhotovitele s plněním dle této Smlouvy způsobeného vyšší mocí (živelná katastrofa, válka, epidemie apod.), nejsou po dobu působení vyšší moci Objednatelem uplatňovány sankce, tj. zejména smluvní pokuty, smluvní úrok z prodlení, právo odstoupit od smlouvy Zhotovitele je povinen neprodleně informovat objednatele o vzniku vyšší moci a činit veškerá opatření ke zmírnění dopadů vyšší moci.
7. Objednatel prohlašuje, že místo provedení díla je v jeho vlastnictví a že na něm neváznou žádná práva, která by mohla výkon této smlouvy ohrozit.

Příloha č. 1: BOZP

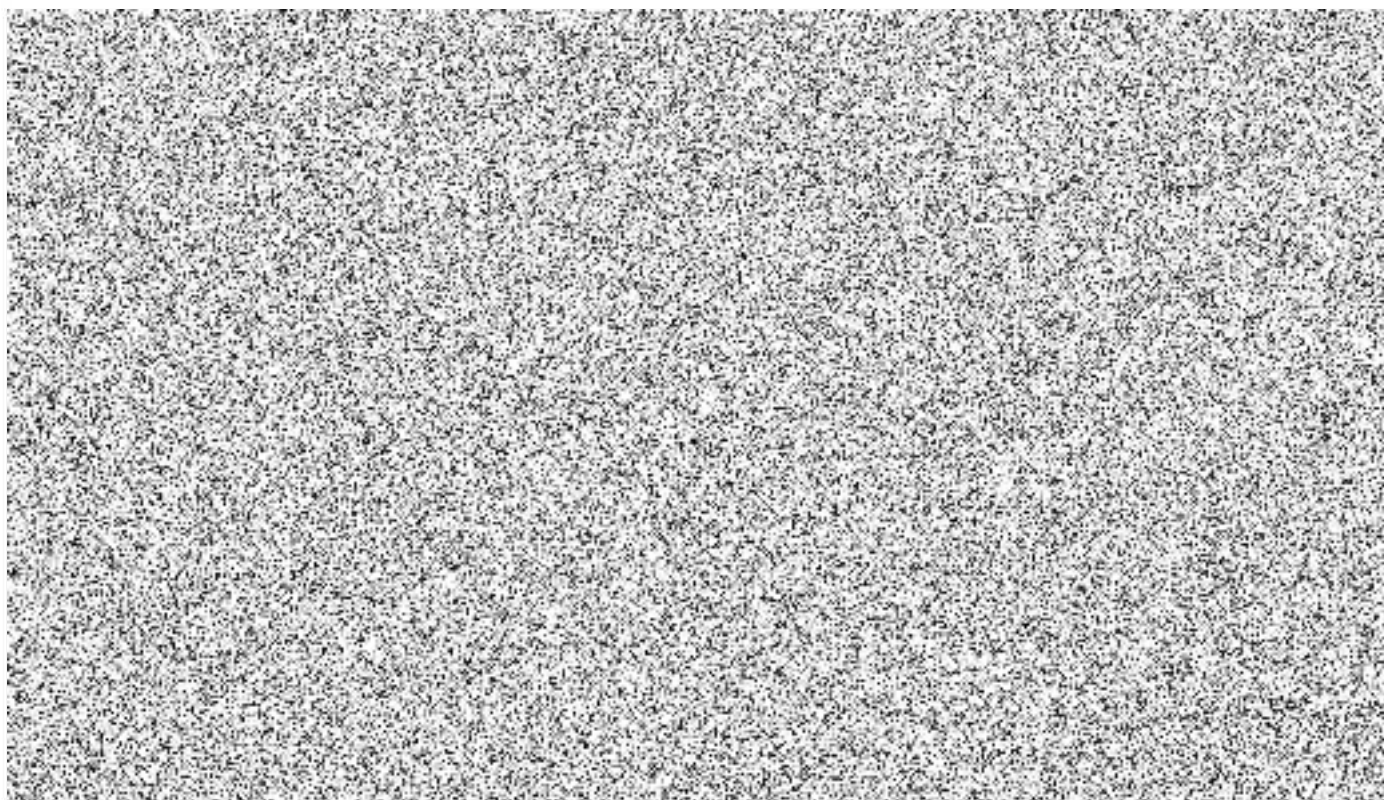

**Příloha č. 1: Předání pracoviště dodavateli**  
**Podmínky zajištění bezpečnosti a ochrany zdraví při práci**  
**(požární ochrany, ochrany lesní zvěře a ekologie)**  
**dále jen BOZP**

Smluvní strany svým podpisem smlouvy stvrzují protokol o předání pracoviště dodavateli a podmínkách zajištění bezpečnosti a ochrany zdraví při práci (požární ochrany, ochrany lesní zvěře a ekologie) dále jen BOZP.

Část I.

1. Dodavatel byl upozorněn a bere na vědomí, že je povinen dodržovat bezpečnostní, požární, hygienické a ekologické předpisy na pracovištích zadavatele.
2. Dodavatel prohlašuje, že má předepsanou odbornou kvalifikaci a zdravotní způsobilost pro práci s motorovou pilou a dalšími stroji např.: SLKT, nákladní automobil apod.
3. Dodavatel prohlašuje, že použité ruční motorové pily a další stroje a zařízení odpovídají příslušným technickým a bezpečnostním předpisům včetně stanovených limitů pro nejvýše přípustnou hladinu hluku, vibrací a limitů nejvýše přípustných množství emisí škodlivin ve výfukových plynech. Dodavatel přijímá závazek důsledného používání ekologických olejů.
4. Dodavatel si zajistí způsobilou a náležitě poučenou osobu, jež bude vykonávat stálý dozor na předaném pracovišti při osamocené práci dodavatele. Tato je povinna a oprávněna vydávat pokyny k zajištění bezpečnosti práce všem osobám, kterých se nebezpečí vzniklé v průběhu práce dodavatele týká. Ať již jeho samotného nebo dalších osob.
5. Dodavatel upozorní objednatele na všechny problémy bezpečnostně technické povahy, které vznikly v průběhu jím prováděných prací, jež by mohly negativně ovlivnit činnosti objednatele.
6. Za účelem koordinace jmenuje objednatel svého zaměstnance pana Ing. Karla Viačku, který je pověřen koordinací veškeré činnosti dodavatele.
7. Dodavatel bude při své činnosti respektovat ochranná pásma inženýrských sítí uložených pod zemí a nad zemí. V případě nejasnosti o jejich uložení si vyžádá upřesnění od určeného zaměstnavatele objednatele.
8. Dodavatel zajistí plnění výše uvedených závazků i vůči dalším osobám, které s ním budou pracovat na práci v lese.
9. Určený zaměstnanec objednatele seznámí dodavatele s riziky a místy ohrožení v lese. Dodavatel seznámí s těmito skutečnostmi další osoby, které s ním budou pracovní činnost provádět.
10. Dodavatel vybaví sebe a další osoby, které s ním budou pracovní činnost v lese provádět, osobními ochrannými pracovními prostředky podle rizik, kterými budou vystaveni při prováděné činnosti.
11. Dodavatel, pokud zpozoruje nebezpečí, které by mohlo ohrozit zdraví nebo životy osob nebo způsobit provozní nehodu nebo poruchu technických zařízení, případně náznaky takového nebezpečí, je povinen ihned přerušit práci, upozornit ihned určeného zaměstnance objednatele a podle možnosti upozornit všechny osoby, které by mohli být

- tímto nebezpečím ohroženy. O přerušení práce a důvodech, jež k tomu vedly, musí být sepsán zápis.
12. Dodavatel může na pracovišti v místě určeném objednatelem ukládat hořlavé kapaliny, tj. pohonné hmoty a oleje, pouze v množství potřebném pro dvě směny, a to za podmínek určených objednatelem. V místě přečerpávání hořlavých kapalin nesmí být používán otevřený oheň, ani se zde nesmí kouřit.
  13. Dodavatel lesních prací musí přečerpávat a dolévat pohonné hmoty a oleje takovým způsobem, aby nedošlo ke kontaminaci půdy a průniku kapalin do podzemních vrstev. O případu úniku zejména oleje a nafty bude neprodleně informovat objednatele.
  14. Objednatel zajistí vyvěšení výstražných tabulek a vymezení předaného pracoviště pro lesní práce dodavateli na dobře viditelných místech všech přístupových cest vedoucích do porostu lesních prací a předá vymezené pracoviště protokolárně dodavateli.
  15. Dodavatel provede před zahájením práce v lese kontrolu předaného pracoviště a oznámí pověřenému zaměstnanci objednavatele zahájení prací.