

2023/0E/0126/DVYP



TSKAP0006TQ3

Hlavní město Praha, Mariánské nám. 2, Praha 1, IČO: 00064581, DIČ: CZ00064581, plátce DPH,
zastoupené Technickou správou komunikací hl. m. Prahy, a.s. se sídlem Veletržní 1623/24, 170 00,
Praha 7, IČO: 03447286, DIČ: CZ03447286 zapsanou v obchodním rejstříku vedeném Městským soudem
v Praze, spis. zn. B 20059

zastoupena **Ing. Janem Machalou**, ředitelem úseku služeb veřejnosti na základě pověření představenstva

název a číslo účtu: MHMP-TSK hl. m. Prahy, Veletržní 1623/24, 170 00 Praha 7
č. ú.: 29022-5157998/6000, bank. spoj.: PPF banka a.s., Evropská 2690/17, 160 41 Praha 6
(dále jen "půjčitel")

a

Městská část Praha 9

IČO: 00063894, DIČ: CZ00063894

zapsán v **registru ekonomických subjektů vedeným ČSÚ**

zastoupen: **Mgr. Tomáš Portlík - starosta**

sídlo/bydliště: **Sokolovská 324/14, Vysočany, 190 00 Praha 9**

bankovní spoj.: **129023 - 2000910329 / 0800**

ID datové schránky: **nddbppc**

(dále jen "vypůjčitel")

uzavírají tuto

Smlouvu o výpůjčce č. 9/23/1290/029

podle ustanovení § 2193 a následujících občanského zákoníku

Preambule

Smlouvou o zajištění správy majetku a o výkonu dalších činností uzavřenou mezi hl. m. Prahou a Technickou správou komunikací hl. m. Prahy, a.s. dne 12. 1. 2017, ve znění pozdějších dodatků byla Technické správě komunikací hl. m. Prahy, a.s. (dále jen "TSK") svěřena mj. správa, údržba, opravy a rozvoj silnic II. a III. třídy, místních komunikací, vybraných účelových komunikací, jejich součástí a příslušenství, které jsou ve vlastnictví hlavního města Prahy (dále jen „HMP“), dále nakládání s tímto nemovitým majetkem a poskytování služeb s tím spojených.

TSK je při hospodaření s majetkem HMP mj. oprávněna uzavírat jménem hlavního města Prahy nájemní smlouvy a smlouvy o výpůjčce a právně jednat ve věcech souvisejících s její činností, a to včetně výkonu práv a povinností pronajímatele z těchto smluv vč. vystavování daňových dokladů.

Článek I. Předmět a účel výpůjčky

1) Půjčitel je

vlastníkem pozemku parc. č. **3079/1, 3079/4, 3084, 3085/3, 3094, 3095/3, 3100/1, 3100/2, 3102/2, 3102/5, 3104/9, 3278/16, 3343/8, 3348, 3349, 3350/2, 3350/5, 3350/6, 3350/7, 3350/15, 3350/19, 3350/20, 3350/21, 3350/22, 3350/23, 3351/4, 3353/11, 3353/17, 3353/20, 3353/22, 3354/1, 3354/2, 3355, 3356/2, 3901/2, 3903/2, 3904/1, 3905/1, 3905/5, 3906, 3907, 3908, 3909, 3910, 3911/3, 3912, 3913, 3914, 3915/1, 3916/1, 3920, 3921/1, 3923/1, 3924/1, 3925/1, 3925/2, 3988/1, 3989, 3990/1, 3990/2, 4029/19, 4043, 4049, 4050/1 k.ú. Libeň; 480/5, 480/12, 508, 525/2, 559, 560, 561/2, 561/4, 564/5, 564/6, 566/6, 568/8, 569/3, 1006/10, 1937/1, 1938/1, 1993/1, 1995/1, 1995/4, 1995/5, 1996/2, 2086, 2107/1, 2107/2, 2109/2, 2139/1, 2147 k.ú. Vysočany v obci Praha 9**

vlastníkem komunikace **Ocelářská; Drahobejllova; U skládky; Kovářská; U svobodárny; Kurta Konráda; Freyova; Českomoravská; Sokolovská; K Moravině; Na rozcestí; Lihovarská; Klečákova; Na Harfě na pozemku parc. č. 3079/1, 3079/4, 3084, 3085/3, 3094, 3095/3, 3096, 3100/1, 3100/2, 3102/2, 3102/5, 3103/1, 3104/9, 3105/5, 3107/3, 3111, 3144/2, 3145/1, 3145/2, 3145/12, 3148/5, 3153, 3154, 3155, 3169/3, 3203/6, 3223/2, 3243/1, 3244, 3254, 3267, 3268, 3271, 3272, 3274, 3275, 3278/16, 3284, 3285, 3331, 3332, 3339, 3340/3, 3343/1, 3343/8, 3343/9, 3343/37, 3343/57, 3343/87, 3343/96, 3349, 3350/2, 3350/5, 3350/6, 3350/7, 3350/8, 3350/12, 3350/15, 3350/19, 3350/20, 3350/21, 3350/22, 3350/23, 3351/4, 3353/10, 3353/11, 3353/13, 3353/17, 3353/20, 3353/22, 3354/1, 3354/2, 3355, 3356/2, 3363, 3364, 3365, 3366, 3367, 3901/2, 3903/2, 3904/1, 3905/1, 3905/2, 3905/3, 3905/4, 3905/5, 3905/6, 3906, 3907, 3908, 3909, 3910, 3911/3, 3911/4, 3912, 3913, 3914, 3915/1, 3916/1, 3920, 3921/1, 3923/1, 3924/1, 3926, 3988/1, 3989, 3990/1, 3990/2, 4029/19, 4043, 4049, 4050/1 k.ú. Libeň; 437/11, 456, 464/3, 464/4, 464/5, 464/11, 480/1, 480/5, 480/10, 480/11, 480/12, 480/13, 480/16, 480/18, 480/19, 480/49, 480/65, 480/69, 485/3, 485/33, 485/34, 499/7, 508, 525/1, 525/2, 530/1, 531, 542/1, 544, 545, 546, 554, 555, 559, 560, 561/2, 561/4, 564/5, 564/6, 566/6, 568/8, 569/1, 569/3, 855/1, 855/6, 855/9, 1006/3, 1006/10, 1011/1, 1012/1, 1935/1,**

1937/1, 1938/1, 1938/2, 1939/1, 1939/2, 1993/1, 1995/1, 1995/5, 1996/1, 1996/2, 2086, 2107/1, 2107/2, 2109/2, 2139/1, 2147 k.ú. Vysočany v obci Praha 9

vlastníkem předmětu výpůjčky vyznačeného v příloze "Vymezení předmětu výpůjčky a doby výpůjčky"

2) Část

pozemní komunikace **vozovka, chodník** o výměře **156 333 m²**, nacházející se na uvedeném pozemku (dále jen "předmět výpůjčky"), vypůjčuje půjčitel vypůjčitelu za účelem: **Sportovní akce**

pozemku parc. č. o výměře (dále jen „předmět výpůjčky“), vypůjčuje půjčitel vypůjčitelu za účelem:

3) Předmět výpůjčky je specifikován v příloženém plánu, který tvoří nedílnou součást této smlouvy.

Článek II. Doba výpůjčky

Vypůjčitel má právo užívat předmět výpůjčky bezplatně ode dne účinnosti smlouvy podle Čl. V. odst. 2), 3) smlouvy po dobu:

a) neurčitou, nejdéle však po dobu účinnosti rozhodnutí příslušného správního orgánu dle čl. V. odst. 2), 3) smlouvy

b) určitou, a to: do **26.05.2024**

c) určitou do **26.05.2024**. Vypůjčitel začne užívat předmět výpůjčky ke sjednanému účelu od **09.05.2024**, nejdříve však ode dne nabytí účinnosti smlouvy za podmínek dle čl. V. odst. 1), 2) této smlouvy.

Je-li doba nájmu vymezena konkrétními dny, jsou tyto uvedeny v příloze „Vymezení předmětu výpůjčky a doby výpůjčky“.

Článek III. Závazková část

- 1) Vypůjčitel přejímá předmět výpůjčky ve stávajícím stavu, způsobilém k užívání k účelu sjednanému v Čl. I. odst. 2).
- 2) Vypůjčitel je oprávněn užívat předmět výpůjčky v rozsahu dle Čl. I., a to jen ke sjednanému účelu. Bez písemného souhlasu půjčitele ho nesmí přenechat do užívání třetí osobě.
- 3) Vypůjčitel je povinen předmět výpůjčky a jeho bezprostřední okolí udržovat v čistotě a pořádku v souladu s platnými právními předpisy. Případné znečištění je vypůjčitel povinen bez průtahů odstranit, nebo označit podle platných právních předpisů.
- 4) Vypůjčitel si obstará a zařídí instalaci dopravního značení předmětu výpůjčky na vlastní náklady v souladu s obecně závaznými předpisy a případnými pokyny ve vydaném rozhodnutí příslušného správního orgánu.
- 5) Vypůjčitel je povinen snášet omezení v užívání předmětu výpůjčky v rozsahu nutném pro provedení oprav a udržování předmětu výpůjčky, dále provedení výkopových a stavebních prací a je povinen za tímto účelem umožnit k předmětu výpůjčky přístup. Půjčitel oznámí minimálně 1 kalendářní měsíc předem zahájení prací na opravách a udržování předmětu výpůjčky. Toto se netýká odstraňování následků škod způsobených vyšší mocí a případných havárií.
- 6) Vypůjčitel nesmí provádět jakékoli zásahy do předmětu výpůjčky bez písemného souhlasu půjčitele a bez povolení příslušných správních orgánů.
- 7) Vypůjčitel není oprávněn požadovat úhradu vzniklých škod nebo ušlého zisku zaviněných vyšší mocí ani havárií ani v případě postupu dle odst. 5) tohoto článku.
- 8) Na předmětu výpůjčky ani na věcech umístěných na předmětu výpůjčky nesmí být umístována reklama bez předchozího písemného souhlasu půjčitele. Za reklamu se nepovažuje tabule s informacemi o zhotoviteli, investorovi a prováděné stavbě. Vypůjčitel se zavazuje, že na základě výzvy půjčitele ohledně neoprávněného umístění reklamy propagující jméno či činnost vypůjčitele na jakémkoliv jiném majetku hl. m. Prahy ve správě půjčitele, zajistí na svůj náklad odstranění takové reklamy v souladu s podmínkami výzvy půjčitele.
- 9) Nejpozději ke dni skončení výpůjčky je vypůjčitel povinen uvést předmět výpůjčky do stavu, v jakém mu byl předán a předat ho protokolárně zpět půjčitelu, nebude-li smluvními stranami dohodnuto jinak. Výzvu k předání zašle vypůjčitel nejméně 3 dny předem. Půjčitel má po dobu výpůjčky právo přístupu na předmět výpůjčky.
- 10) Za každé porušení některé z povinností, uvedených v Čl. III. smlouvy, je půjčitel oprávněn požadovat smluvní pokutu ve výši 1.000,- Kč za každý započatý den porušování této povinnosti.
- 11) Půjčitel je oprávněn domáhat se náhrady škody způsobené vypůjčitelem na předmětu výpůjčky. Pokud tato škoda vznikla porušením povinností, na kterou se podle této smlouvy vztahuje smluvní pokuta, má půjčitel právo na její náhradu vedle sjednané smluvní pokuty.
- 12) Nebudou-li v den předání předmětu výpůjčky splněny podmínky uvedené v rozhodnutí podle Čl. V. odst. 2), 3) nebo ve smlouvě, nebo nebude-li stav předmětu výpůjčky odpovídat podmínkám podle Čl. III. odst. 9), není půjčitel povinen předmět výpůjčky převzít. O této skutečnosti musí být sepsán protokol, v němž budou půjčitelem vymezeny závady, pro něž předmět výpůjčky nepřevzal a stanovena lhůta k jejich odstranění a převzetí předmětu výpůjčky. Ustanovení Čl. III. odst. 10) a 11) tím není dotčeno.
- 13) Budou-li v den předání předmětu výpůjčky splněny podmínky uvedené v rozhodnutí podle Čl. V. odst. 2) nebo ve smlouvě, nebo bude-li stav předmětu výpůjčky odpovídat podmínkám podle Čl. III. odst. 9), je půjčitel povinen předmět výpůjčky převzít. Odmítne-li půjčitel v tomto případě předmět výpůjčky převzít, je

povinen sepsat protokol o důvodech tohoto jeho rozhodnutí.

14) Kontaktní údaje smluvních stran:

15) Další podmínky dohodnuté oběma stranami smlouvy, kontaktní údaje: **Vypůjčitel bere na vědomí, že v rozsahu této výpůjčky jsou již ze strany půjčitele uzavřeny dlouhodobé vztahy (komerční a stavební závory), které zůstávají v platnosti.**

provozní doba vypůjčitele:

- kontaktní osoba vypůjčitele: **Mgr. Adam Vážanský** tel.: **283091283** e-mailová adresa: **dellamariaa@praha 9.cz**
- kontaktní osoba půjčitele: **Romana Sahulová** tel.: **722 984 234** e-mailová adresa: **romana.sahulova@tsk-praha.cz**

skutečné zahájení činnosti specifikované v Čl. I. smlouvy oznámí vypůjčitel prokazatelným způsobem půjčiteli nejméně 3 dny předem

vypůjčitel je povinen dodržovat podmínky stanovené ve vyjádření oddělení koordinace č.j.: pokud o něj bylo požádáno

Tímto se ve smyslu ustanovení § 43 odst. 1 zákona č. 131/2000 Sb., o hlavním městě Praze, ve znění pozdějších předpisů, potvrzuje, že byly splněny podmínky pro platnost právního jednání městské části Praha 9, a to usnesením RMČ č. 573/25 ze dne 24.10.2023

16) V případě, že vypůjčitel bude užívat větší výměru než je předmět výpůjčky dle Čl. I., odst. 2), sjednávají smluvní strany smluvní pokutu ve výši 5.000,- Kč za takovéto neoprávněné užívání komunikace a pozemku. V případě opakovaného porušení této podmínky vypůjčitelem sjednávají smluvní strany pokutu ve výši 10.000,- Kč za každé další porušení této podmínky.

17) V případě, že se předmět výpůjčky nachází v záplavovém území, nebo přes předmět výpůjčky prochází linie protipovodňových opatření Hl. m. Prahy, vypůjčitel bere na vědomí, že z důvodů povodní, výstavby protipovodňových opatření, či provádění dalších nezbytných úkonů v souvislosti s vyhlášenou krizovou situací nebo plánovaným cvičením integrovaného záchranného systému, může dojít k omezení či dočasné nemožnosti užívání předmětu výpůjčky. Vypůjčitel je povinen snášet omezení v užívání předmětu výpůjčky s tím související. Vypůjčitel bere na vědomí, že z tohoto důvodu není oprávněn uplatnit na půjčiteli náhradu škody nebo ušlého zisku.

18) Pokud dojde k zásahu do provozu na pozemních komunikacích v souvislosti s uzavřením této smlouvy, je vypůjčitel povinen zajistit vhodným způsobem (např. vhozením informace do poštovní schránky nebo jejím umístěním na vchodové dveře nemovitosti) informování přímo dotčených fyzických a právnických osob o době trvání, místě a rozsahu prací prováděných na pozemní komunikaci, a to nejpozději 7 dní před zahájením prací.

Článek IV. Skončení výpůjčky

1) Výpůjčka skončí uplynutím doby, na kterou byla sjednána v čl. II., nedohodne-li se půjčitel s vypůjčitelem jinak.

2) Vypůjčitel je oprávněn předmět výpůjčky vrátit i před uplynutím dohodnuté doby, aniž by ji ke smluvenému účelu použil, kdyby však z toho vznikly půjčiteli obtíže, nemůže předmět výpůjčky vrátit bez jeho souhlasu.

3) Výpůjčka sjednaná na dobu neurčitou může být ukončena kteroukoliv ze smluvních stran výpovědí bez uvedení důvodu. Výpovědní doba je tříměsíční a počíná běžet prvním dnem měsíce následujícího po doručení výpovědi druhé smluvní straně.

4) Pokud vypůjčitel přes písemné upozornění půjčitele porušuje povinnosti uvedené v Čl. III., nebo vyžaduje-li to obecný zájem, nebo potřebuje-li půjčitel předmět výpůjčky nevyhnutelně dříve z důvodu, který nemohl při uzavření smlouvy předvídat, je půjčitel oprávněn domáhat se předčasného vrácení předmětu výpůjčky. Tento svůj záměr je půjčitel povinen sdělit vypůjčiteli písemně, výpůjčka je v tomto případě ukončena buď k 15 dni v měsíci, jestliže je tento záměr doručen vypůjčiteli do 14. dne v daném měsíci včetně anebo je ukončena k poslednímu dni v měsíci, v němž je oznámení vypůjčiteli doručeno, pokud je toto oznámení doručeno od 15. dne do posledního dne v daném měsíci. Pro doručení se aplikuje čl. IV. odst. 6) smlouvy.

5) Veškeré písemnosti se doručují prostřednictvím provozovatele poštovních služeb, doporučeně, na adresu uvedenou v této smlouvě. V případě změny adresy je vypůjčitel povinen tuto skutečnost oznámit půjčiteli, a to ve lhůtě 30 dnů od data vzniku změny. Za porušení této oznamovací povinnosti je půjčitel oprávněn požadovat smluvní pokutu ve výši 100,- Kč za každý den, v němž bude toto porušení trvat.

6) Má se za to, že došla písemnost odeslaná půjčitelem s využitím provozovatele poštovních služeb došla třetí pracovní den po jejím odeslání. Domněnka doby dojití dle tohoto ustanovení se uplatní i v případě doručování písemností na původní adresu, pokud vypůjčitel nesplnil svou oznamovací povinnost dle čl. IV. odst. 5) smlouvy.

Článek V. Zvláštní ustanovení

1) Tato smlouva nabývá platnosti dnem jejího podpisu oběma smluvními stranami, a pokud smlouva nepodléhá uveřejnění v registru smluv dle čl. VI. odst. 3) smlouvy a k její účinnosti není potřeba rozhodnutí příslušného správního orgánu, nabývá dnem podpisu oběma smluvními stranami i své

- účinnosti. Pokud k účinnosti smlouvy není potřeba rozhodnutí správního orgánu, ale pokud smlouva podléhá uveřejnění v registru smluv dle č. VI. odst. 3) smlouvy, nabývá smlouva účinnosti dnem uveřejnění v registru smluv.
- 2) Pokud je k účinnosti smlouvy potřeba rozhodnutí příslušného správního orgánu, smlouva nabývá účinnosti dnem právní moci takového rozhodnutí, případně dnem podpisu smlouvy oběma smluvními stranami za současného splnění podmínky existence pravomocného rozhodnutí příslušného správního orgánu ke dni podpisu smlouvy (nepodléhá-li smlouva zároveň uveřejnění v registru smluv dle čl. VI. odst. 3) smlouvy); podléhá-li taková smlouva uveřejnění v registru smluv dle čl. VI. odst. 3, nabývá účinnosti nejdříve však dnem uveřejnění v registru smluv. Výjimkou z předchozích vět tohoto odstavce je čl. V. odst. 3), který nabývá účinnosti vždy již uveřejněním smlouvy v registru smluv. Smlouva nenabude účinnosti v případě, že příslušný správní úřad vydá zamítavé rozhodnutí.
 - 3) Pokud je k účinnosti smlouvy potřeba rozhodnutí příslušného správního orgánu a pokud toto pravomocné rozhodnutí neexistuje již ke dni podpisu smlouvy, je vypůjčitel povinen nejpozději do 14 dnů po nabytí účinnosti tohoto článku požádat příslušný správní úřad o vydání rozhodnutí podle čl. V. odst. 2), ze závažných důvodů může půjčitel k žádosti vypůjčitele tuto lhůtu prodloužit. Kopii prvního vydaného rozhodnutí i každého dalšího kladného rozhodnutí na něj navazujícího, je vypůjčitel povinen předložit půjčiteli do 7 kalendářních dnů od právní moci rozhodnutí. Poruší-li vypůjčitel kteroukoli z povinností, uvedených v tomto odstavci, je půjčitel oprávněn účtovat mu smluvní pokutu 500,-- Kč denně.
 - 4) Smlouva pozbývá účinnosti zánikem účinnosti rozhodnutí příslušného správního úřadu podle čl. V. odst. 2), 3) smlouvy, popř. rozhodnutí na něj navazujícího. Ke stejnému dni pozbývá smlouva účinnosti i vydá-li správní úřad za trvání smlouvy zamítavé rozhodnutí. Pokud vypůjčitel již o další rozhodnutí nepožádal, či bylo-li mu vydáno zamítavé rozhodnutí, je vypůjčitel povinen do 7 dnů po skončení účinnosti smlouvy písemně informovat půjčitele o ukončení užívání předmětu výpůjčky. Poruší-li vypůjčitel tuto svou oznamovací povinnost, je půjčitel oprávněn v závažných případech (např. prodlení delší 2 měsíců) požadovat jednorázovou smluvní pokutu ve výši 5.000,-- Kč.

Článek VI. Závěrečná ustanovení

- 1) Obsah této smlouvy může být změněn nebo doplněn pouze formou písemných dodatků k této smlouvě se souhlasem obou smluvních stran.
- 2) Smluvní strany výslovně souhlasí s tím, aby tato smlouva byla uvedena v Centrální evidenci smluv Technické správy komunikací hl. m. Prahy, a.s. (CES TSK) vedené Technickou správou komunikací hl. m. Prahy, a.s., která je veřejně přístupná a která obsahuje údaje o smluvních stranách, předmětu smlouvy, číselné označení této smlouvy a datum jejího podpisu. Smluvní strany prohlašují, že skutečnosti uvedené v této smlouvě nepovažují za obchodní tajemství ve smyslu § 504 občanského zákoníku a udělují svolení k jejich užití a zveřejnění bez stanovení jakýchkoli dalších podmínek.
- 3) Pokud výše hodnoty předmětu plnění smlouvy je nebo bude vyšší než 50.000,- Kč bez DPH a neuplatní-li se v tomto konkrétním případě výjimka dle § 3 odst. 2 písm. a) zákona č. 340/2015 Sb., o zvláštních podmínkách účinnosti některých smluv, uveřejňování těchto smluv a o registru smluv (zákon o registru smluv), smluvní strany výslovně sjednávají, že uveřejnění této smlouvy v registru smluv dle zákona č.340/2015 Sb., o zvláštních podmínkách účinnosti některých smluv, uveřejňování těchto smluv a o registru smluv (zákon o registru smluv) zajistí půjčitel.
- 4) V případě ustanovení smlouvy, která obsahují variantní řešení, se označená varianta považuje za variantu smluvními stranami dohodnutou, na ostatní neoznačené varianty se pohlíží tak, že nebyly dohodnuty.
- 5) Půjčitel i vypůjčitel si smlouvu přečetli, smlouva byla sepsána podle jejich pravé a svobodné vůle, nebyla sepsána v tísni ani za nápadně nevýhodných podmínek. Na důkaz toho připojují své podpisy.
- 6) Smlouva byla vyhotovena v 5 autorizovaných stejnopisech, z nichž 3 stejnopisy obdrží půjčitel a 2 stejnopisy vypůjčitel.

07-11-2023

V Praze dne
Za Technická správa komunikací hl.m.Prahy, a.s.



.....
Za půjčitele

Ing. Jan Machala
ředitel úseku služeb veřejnosti

07-11-2023

V Praze dne
Za Městská část Praha 9



.....
Za vypůjčitele

Mgr. Tomáš Portlík
starosta



Příloha k VS č. 9/23/1290/029 - "Vymezení předmětu výpůjčky a doby výpůjčky"

Od	Do	Vymezení termínů	Lokalita	Účel	Výměra [m ²]	Počet dnů
09.05.2024	26.05.2024	Po - Ne (včetně svátků)	Ocelářská	Sportovní akce	8 176,00	18
09.05.2024	26.05.2024	Po - Ne (včetně svátků)	Drahobejljova	Sportovní akce	12 765,00	18
09.05.2024	26.05.2024	Po - Ne (včetně svátků)	U skládky	Sportovní akce	1 848,00	18
09.05.2024	26.05.2024	Po - Ne (včetně svátků)	Kovářská	Sportovní akce	1 916,00	18
09.05.2024	26.05.2024	Po - Ne (včetně svátků)	U svobodárny	Sportovní akce	1 811,00	18
09.05.2024	26.05.2024	Po - Ne (včetně svátků)	U svobodárny	Sportovní akce	1 480,00	18
09.05.2024	26.05.2024	Po - Ne (včetně svátků)	Kurta Konráda	Sportovní akce	1 834,00	18
09.05.2024	26.05.2024	Po - Ne (včetně svátků)	Kurta Konráda	Sportovní akce	1 514,00	18
09.05.2024	26.05.2024	Po - Ne (včetně svátků)	Freyova	Sportovní akce	9 023,00	18
09.05.2024	26.05.2024	Po - Ne (včetně svátků)	Českomoravská	Sportovní akce	70 131,00	18
09.05.2024	26.05.2024	Po - Ne (včetně svátků)	Sokolovská	Sportovní akce	25 301,00	18
09.05.2024	26.05.2024	Po - Ne (včetně svátků)	K Moravině	Sportovní akce	5 886,00	18
09.05.2024	26.05.2024	Po - Ne (včetně svátků)	Ocelářská	Sportovní akce	2 580,00	18
09.05.2024	26.05.2024	Po - Ne (včetně svátků)	Kurta Konráda	Sportovní akce	1 004,00	18
09.05.2024	26.05.2024	Po - Ne (včetně svátků)	Na rozcestí	Sportovní akce	1 835,00	18
09.05.2024	26.05.2024	Po - Ne (včetně svátků)	Lihovarská	Sportovní akce	1 915,00	18
09.05.2024	26.05.2024	Po - Ne (včetně svátků)	Lihovarská	Sportovní akce	1 149,00	18
09.05.2024	26.05.2024	Po - Ne (včetně svátků)	Kovářská	Sportovní akce	1 377,00	18
09.05.2024	26.05.2024	Po - Ne (včetně svátků)	Klečákova	Sportovní akce	1 214,00	18
09.05.2024	26.05.2024	Po - Ne (včetně svátků)	Na Harfě	Sportovní akce	3 574,00	18

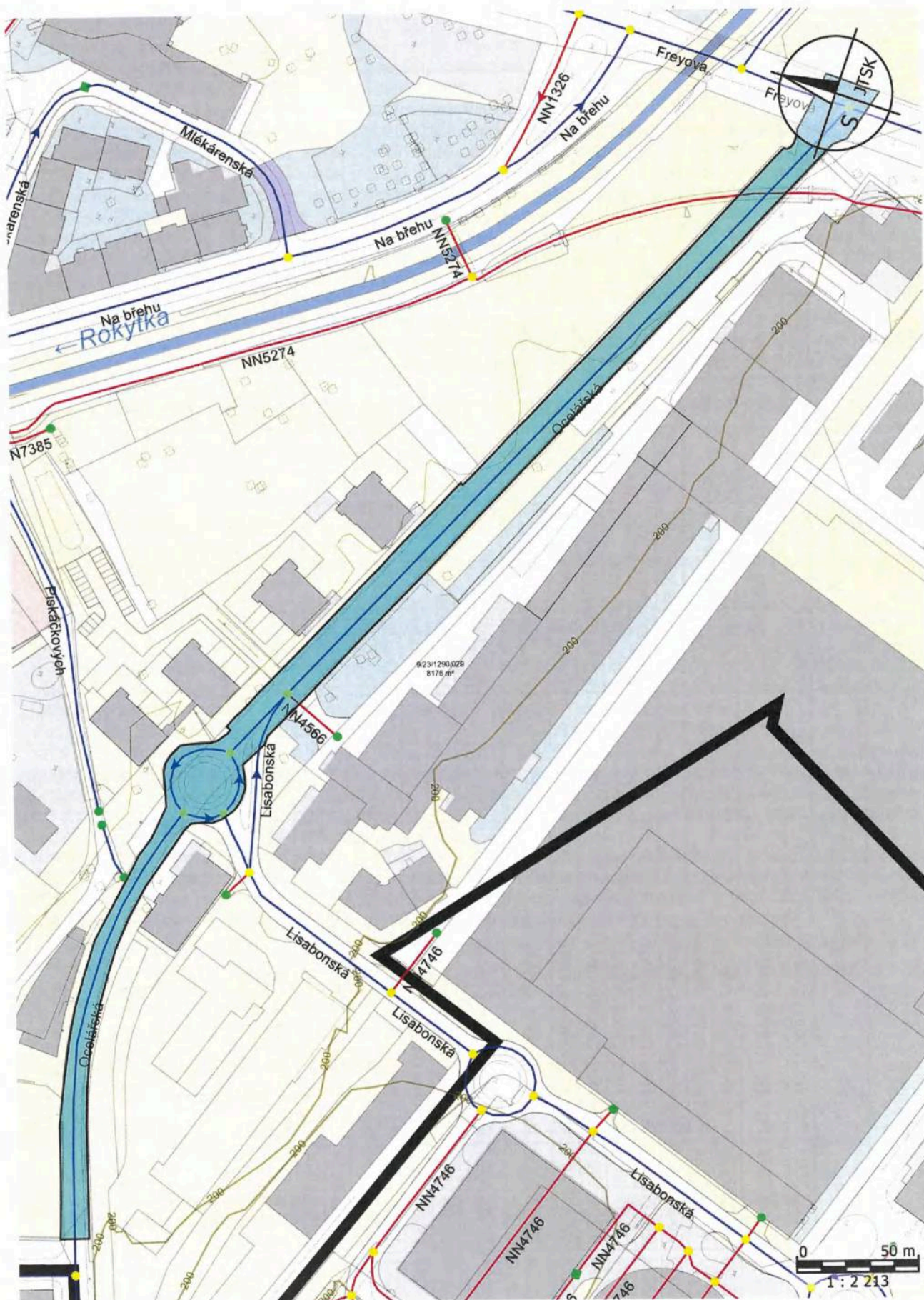

Příloha k VS č. 9/23/1290/029 - "Plánek"

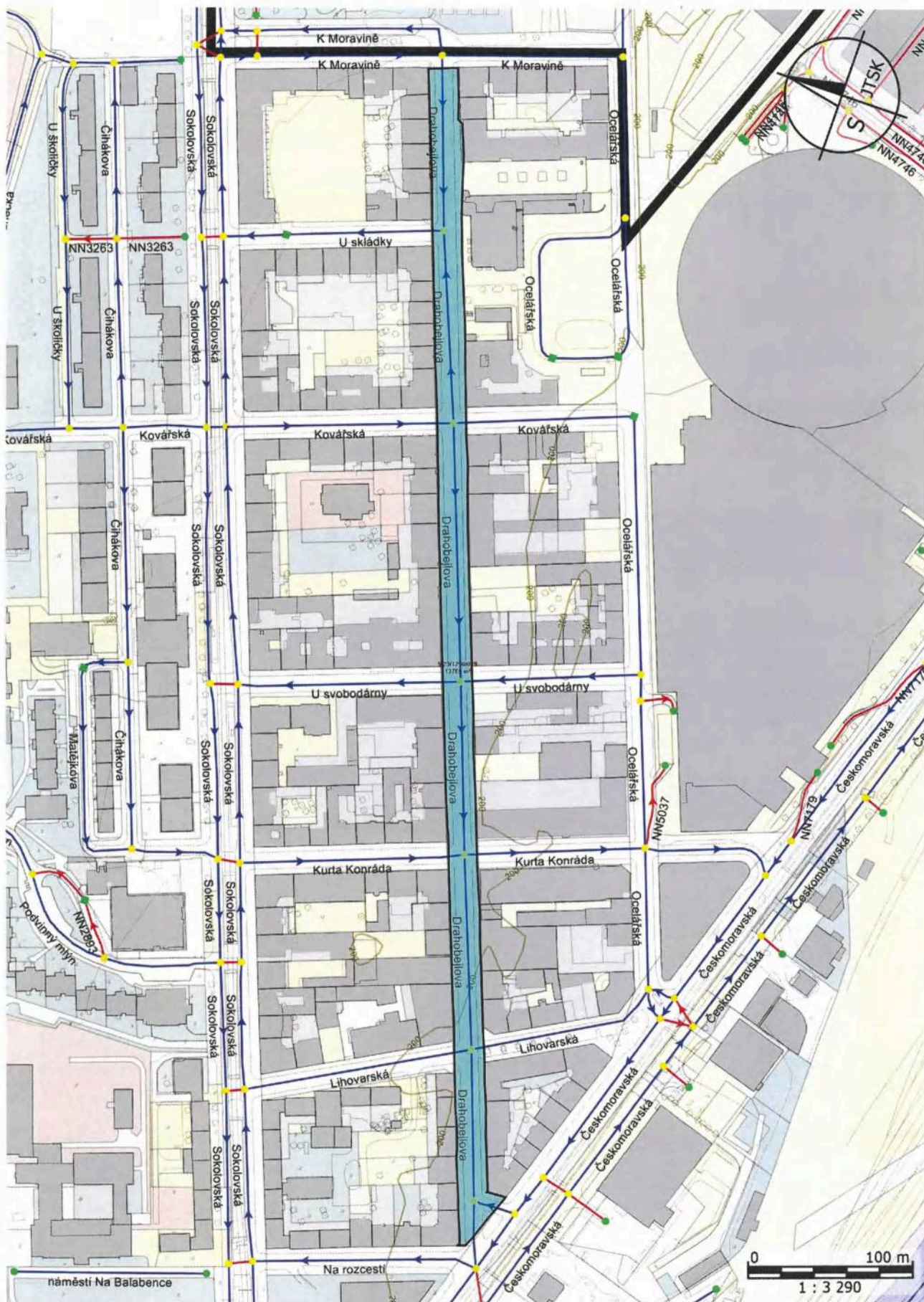

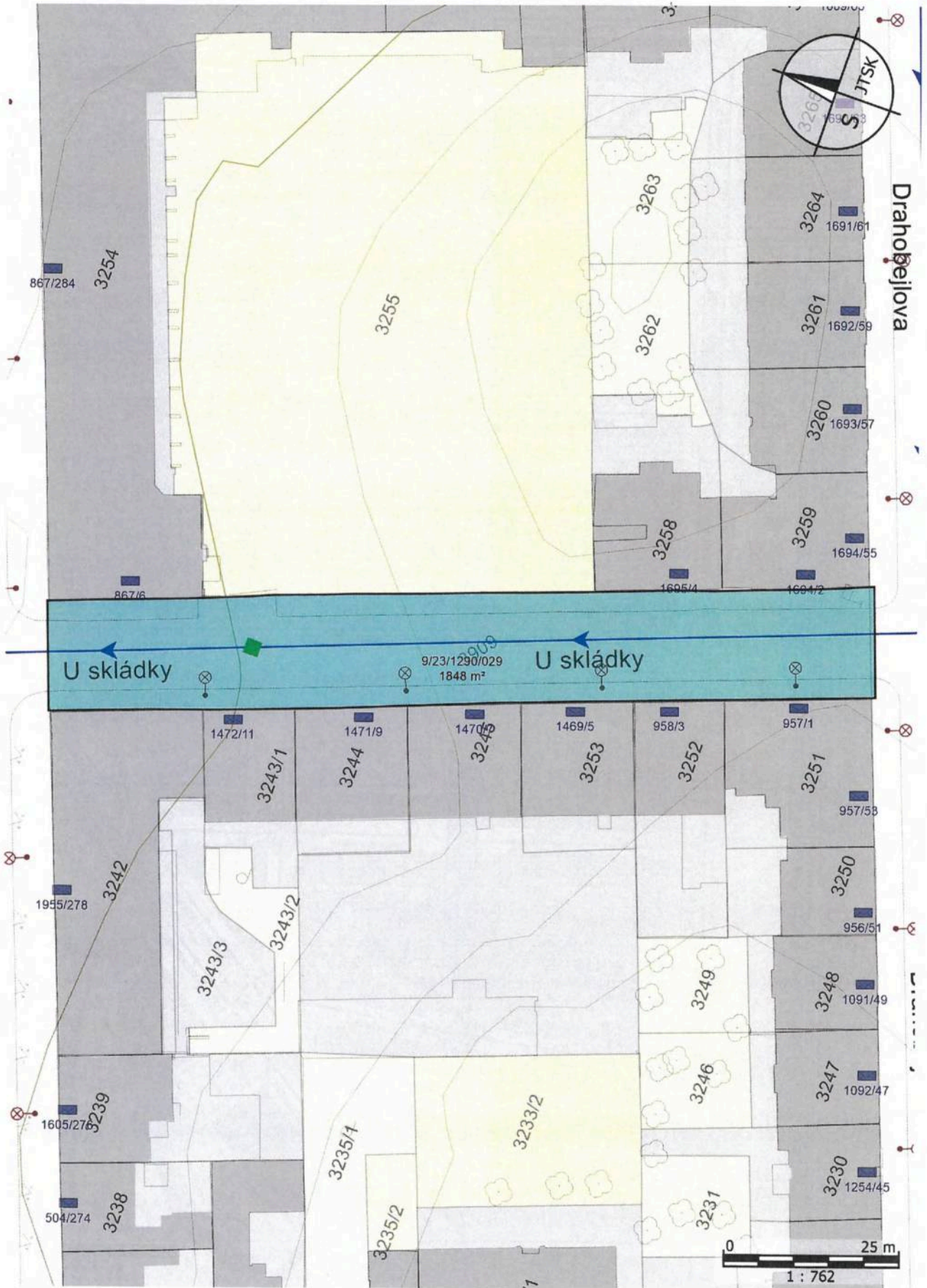

Příloha k VS č. 9/23/1290/029 - "Plánek"

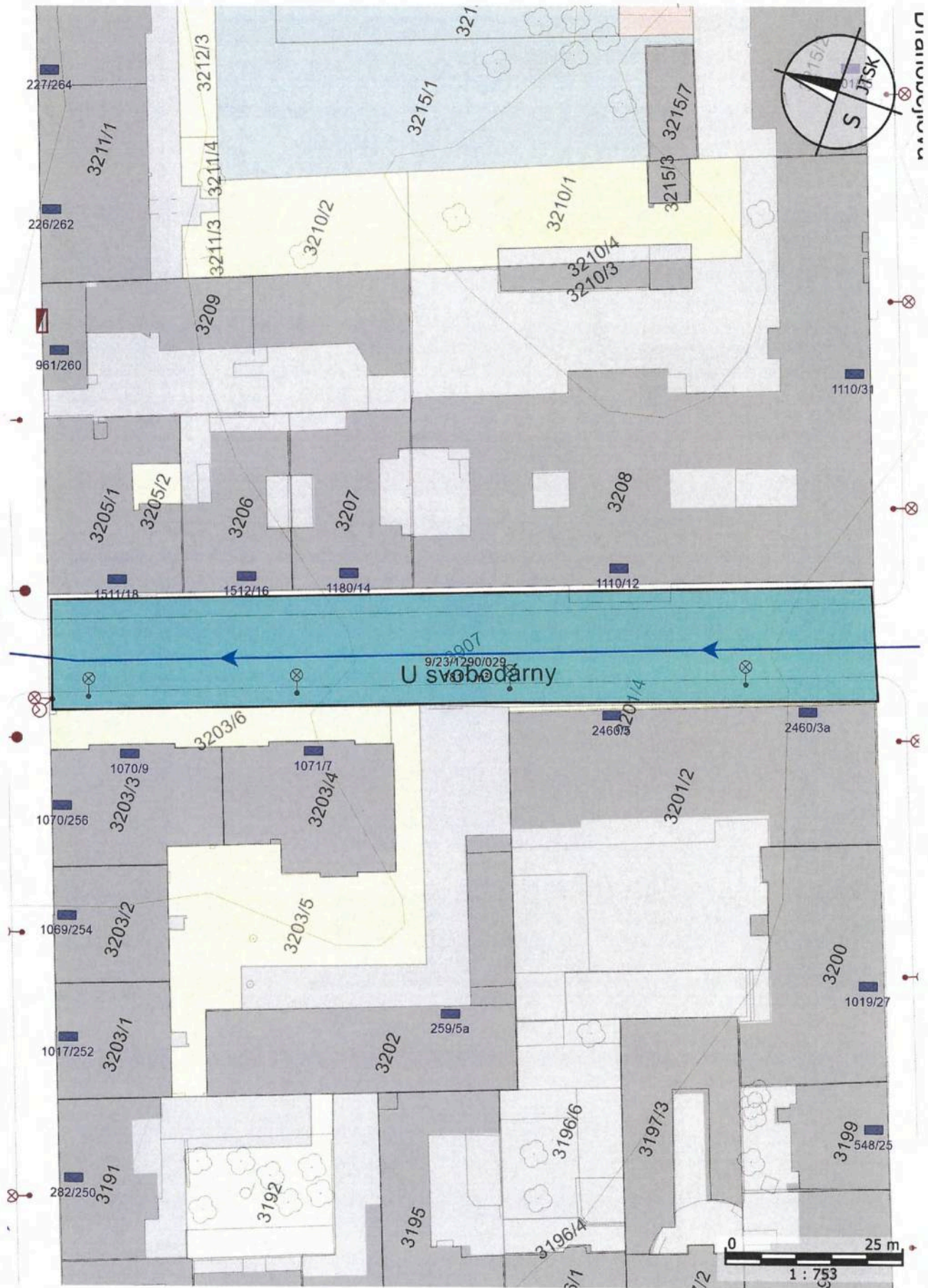

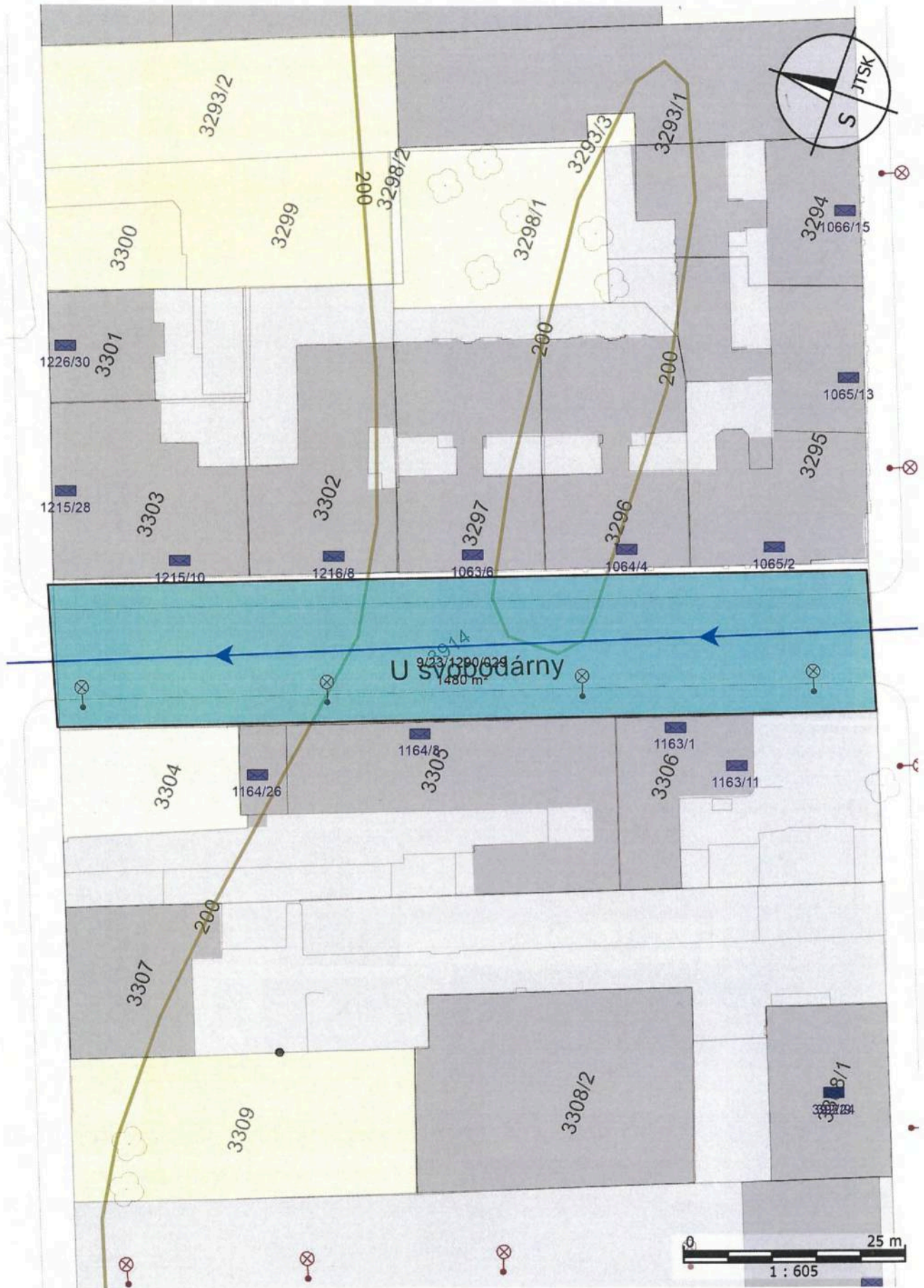

Příloha k VS č. 9/23/1290/029 - "Plánek"

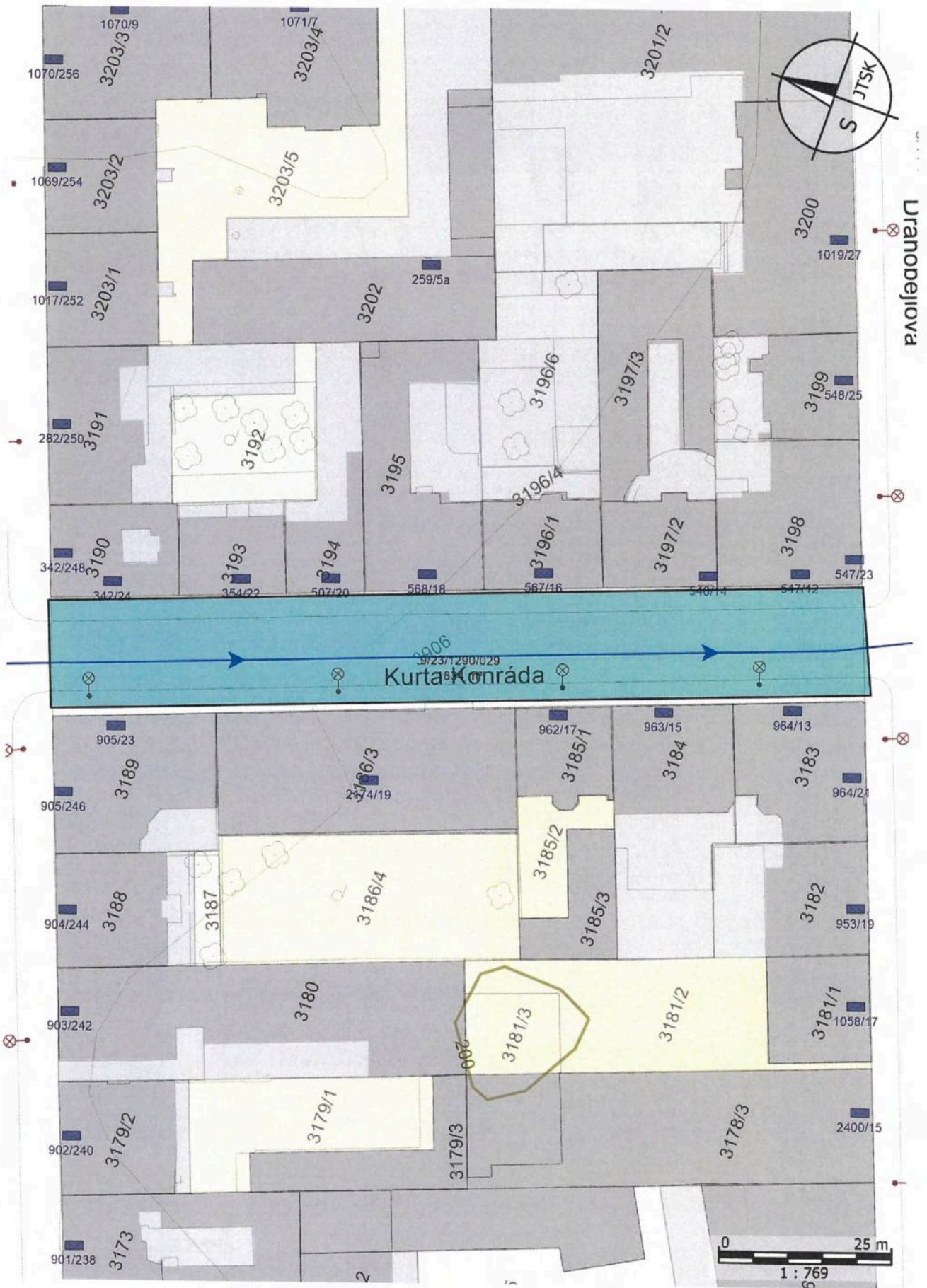

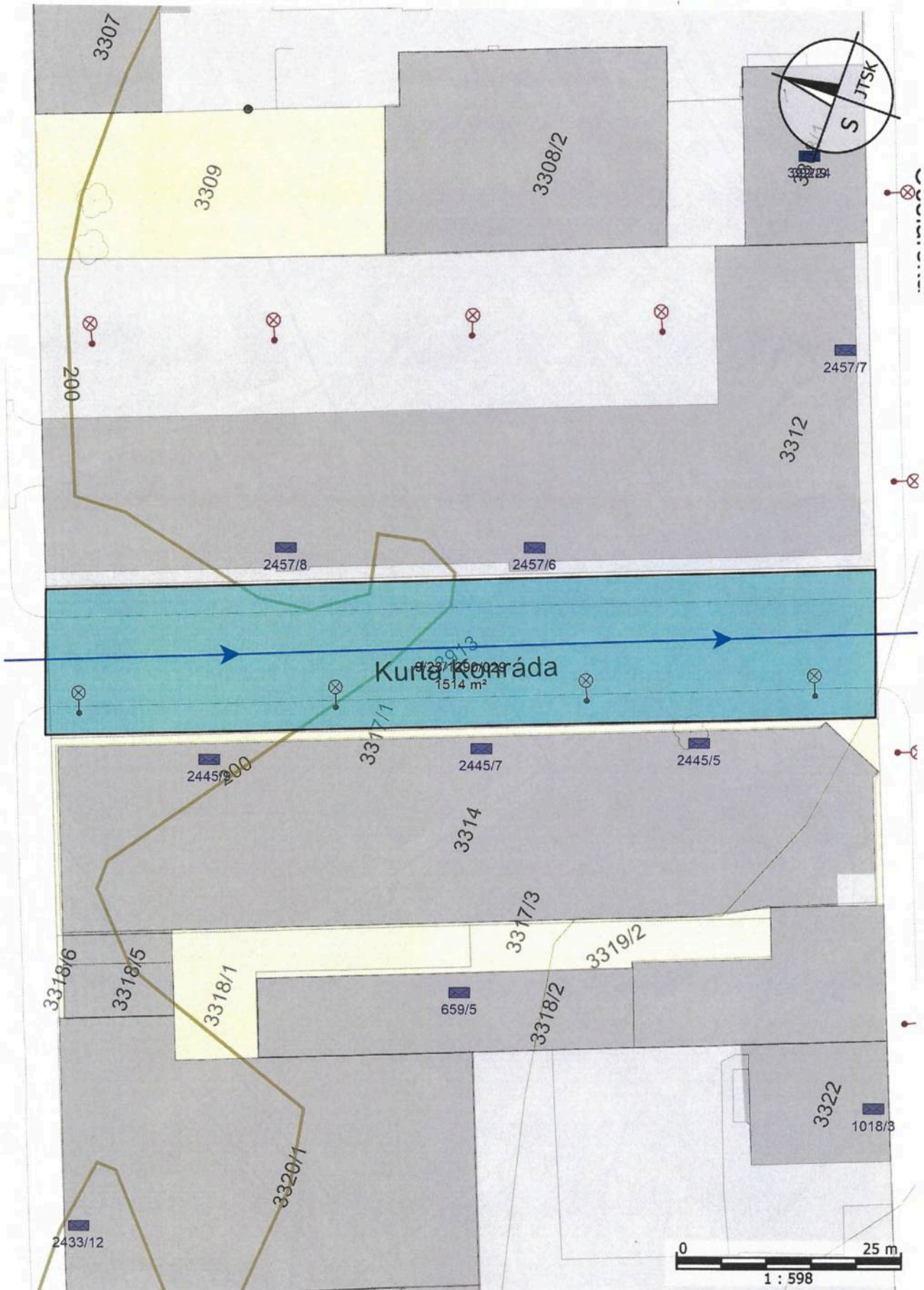



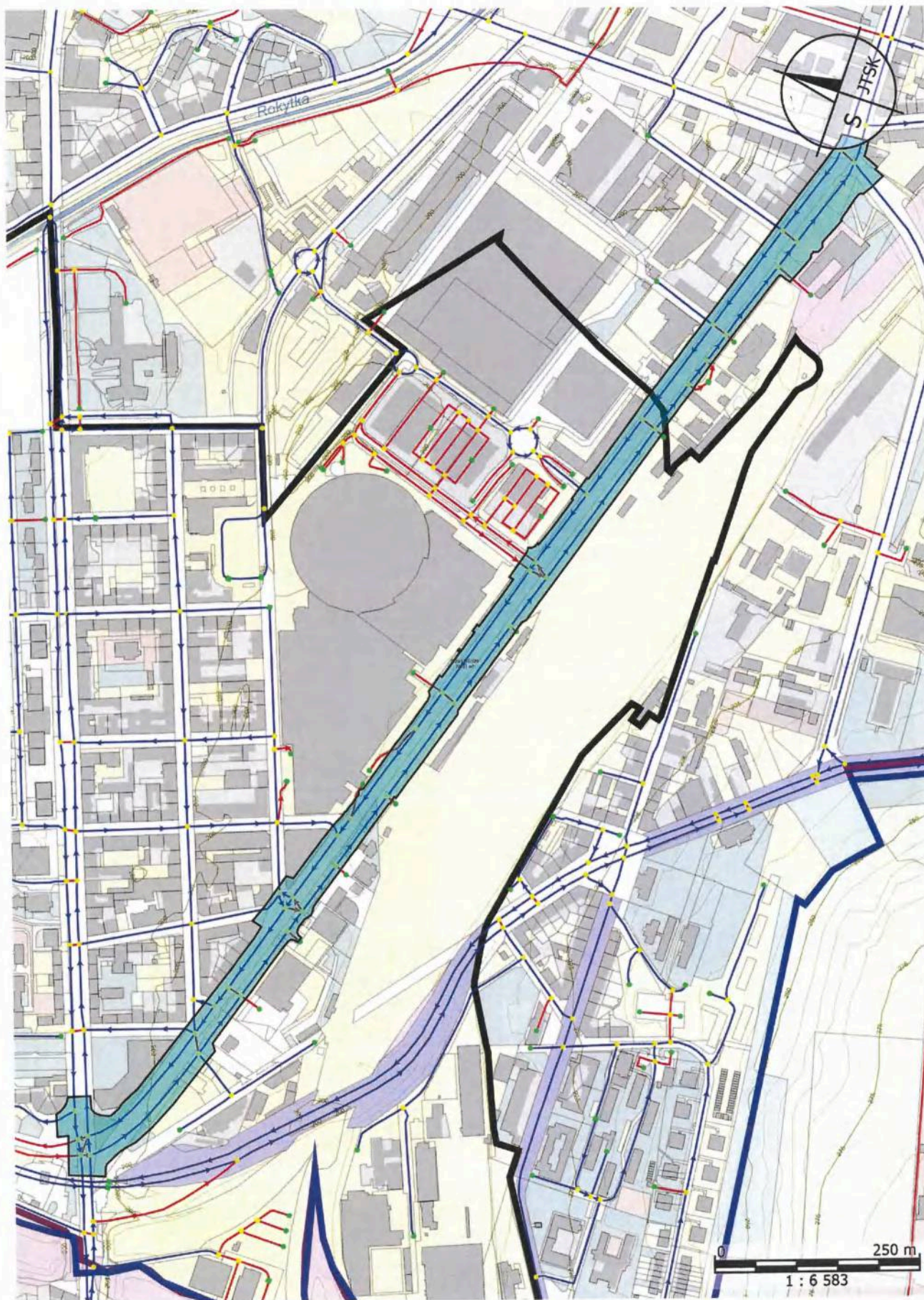

Příloha k VS č. 9/23/1290/029 - "Plánek"

