

Sp.zn.: **S24787/2023-SŽ-OŘ BNO-OOČ**
Č.j.: 24788/2023-SŽ-OŘ BNO-OOČ
CES: **E639-S-4165/2023**

SMLOUVA O BUDOUCÍ SMLouvĚ O ZŘÍZENÍ VĚCNÉHO BŘEMENE - SLUŽEBNOSTI

uzavřená mezi smluvními stranami

Správa železnic, státní organizace

Se sídlem : Praha 1 - Nové Město, Dlážďená 1003/7, PSČ 110 00
IČO : 709 94 234
DIČ : CZ70994234
Zapsána : v obchodním rejstříku vedeném Městským soudem v Praze, sp. zn. A 48384
Zastoupena : Ing. Liborem Tkáčem, MBA, ředitelem Oblastního ředitelství Brno na základě
pověření č. 2706 ze dne 07. 05. 2019

dále jen jako „budoucí povinný z věcného břemene“

a

VIVO CONNECTION, spol. s r.o.

Se sídlem : Nádražní 1178/7, 664 51 Šlapanice
Identifikační číslo : 269 00 696
DIČ : CZ26900696
Zapsána : v obchodním rejstříku vedeném Krajským soudem v Brně, sp. zn. C
44158
Zastoupena : Michalem Mordou, jednatelem společnosti

dále jen jako „budoucí oprávněný z věcného břemene“

ČI. I. Úvodní ustanovení

I.1. Budoucí povinný z věcného břemene má právo hospodařit s majetkem státu – pozemkem **p. č. 2141/1** a pozemkem **p. č. 2141/3** v katastrálním území **Chrlice** (dále jen “služebné pozemky”). Katastrální úřad pro Jihomoravský kraj, Katastrální pracoviště Brno-město, eviduje služebné pozemky zapsané v katastru nemovitostí na LV č. 685 pro katastrální území Chrlice.

I.2. Budoucí oprávněný z věcného břemene je investorem stavby pod názvem “**OPS Chrlice, ulice Obilní, Rebešovická**“, v jejímž rámci bude na služebných pozemcích vybudována veřejná komunikační síť, optický kabel (dále jen “vedení”). Rozsah dotčení služebných pozemků je dán projektovou dokumentací předloženou Drážnímu úřadu dne 17. 04. 2023, která tvoří přílohu č. 1 této smlouvy (vedení dále označováno též jako “stavba”).

I.3. Stavba je situována v obvodu a ochranném pásmu dráhy – železniční tratě (TÚ 2101) Brno – Přerov, žkm 9,1 – 9,162; křížení žkm 9,162.

ČI. II. Podmínky pro umístění stavby

II.1. Budoucí povinný z věcného břemene souhlasí s umístěním a realizací stavby podle čl. I. odst. I. 2. této smlouvy na služebných pozemcích za podmínek, stanovených těmito dokumenty:

Souhrnné stanovisko Správy železnic, státní organizace, Oblastního ředitelství Brno k územnímu řízení čj. 9224/2023-SŽ-OR BNO-OPS ze dne 05. 04. 2023

a) Rozhodnutí Drážního úřadu, sekce infrastruktury, územního odboru Olomouc č. j. DUCR-28559/23/Zm ze dne 10. 05. 2023.

Budoucí oprávněný z věcného břemene bere na vědomí, že výše uvedené dokumenty mají platnost dvou let. Pokud stavba nebude z jakéhokoliv důvodu zahájena v této době a budoucí oprávněný z věcného břemene si v této souvislosti nevyžádá a nepředloží budoucímu povinnému z věcného břemene nově vydaná stanoviska do dne ukončení platnosti výše uvedených dokumentů, nejsou smluvní strany povinny uzavřít smlouvu o zřízení věcného břemene – služebnosti.

II.2. Budoucí oprávněný z věcného břemene se zavazuje provádět veškeré stavební a udržovací práce na stavbě s odbornou péčí a náležitou opatrností tak, aby na služebných pozemcích nevznikla škoda či nedošlo k ohrožení provozu na dráze nebo ohrožení provozování dráhy. Dále je povinen respektovat pokyny provozovatele dráhy a jeho stanoviska.

II.3. Budoucí oprávněný z věcného břemene se v případě posouzení stavby prostřednictvím certifikátu autorizovaného inspektora (dále jen "certifikát") zavazuje zaslat kopii certifikátu budoucímu povinnému z věcného břemene, a to v termínu před oznámením stavebního záměru stavebnímu úřadu.

II.4. Budoucí oprávněný z věcného břemene se zavazuje za účelem zjištění, zda byly dodrženy podmínky stanovené pro realizaci stavby a zda stav uložení vedení odpovídá schválené projektové dokumentaci přizvat budoucího povinného z věcného břemene k závěrečné kontrolní prohlídce stavby, prováděné příslušným stavebním úřadem před vydáním kolaudačního souhlasu, a to i ke kontrolní prohlídce stavby v případě, kdy stavební úřad od závěrečné kontrolní prohlídky upustí. Oznámení o termínu konání závěrečné kontrolní prohlídky stavby společně s dokumentací skutečného provedení stavby a výsledky provedených a vyhodnocených zkoušek a měření předepsaných zvláštními právními předpisy zašle v předstihu budoucí oprávněný z věcného břemene na adresu: Správa železnic, státní organizace, Oblastní ředitelství Brno, Kounicova 26, 611 43 Brno. O výsledku kontrolní prohlídky bude vyhotoven písemný protokol, podepsaný oběma smluvními stranami.

II.5. Budoucí oprávněný z věcného břemene se v případě, kdy není zákonem vyžadován kolaudační souhlas, zavazuje zaslat budoucímu povinnému z věcného břemene oznámení o dokončení stavby společně s dokumentací skutečného provedení stavby v rozsahu věcného břemene a výsledky provedených a vyhodnocených zkoušek a měření předepsaných zvláštními právními předpisy na adresu: Správa železnic, státní organizace, Oblastní ředitelství Brno, Kounicova 26, 611 43 Brno. Za účelem zjištění, zda byly dodrženy podmínky stanovené pro realizaci stavby a zda stav uložení vedení odpovídá schválené projektové dokumentaci, bude ve vzájemné součinnosti smluvních stran provedeno společné místní šetření na služebných pozemcích. O výsledku místního šetření bude vyhotoven písemný protokol, podepsaný oběma smluvními stranami.

II.6. Budoucí povinný z věcného břemene souhlasí s tím, aby tato smlouva při dodržení podmínek ve výše stanovených dokumentech byla podkladem pro správní řízení u příslušného stavebního úřadu.

Čl. III. Předmět smlouvy

III.1. Předmětem této smlouvy je závazek smluvních stran uzavřít v termínu do dvanácti měsíců ode dne dokončení stavby v souladu s čl. II. této smlouvy smlouvu o zřízení věcného břemene - služebnosti, jejímž obsahem bude na dobu neurčitou právo budoucího oprávněného z věcného břemene vlastním nákladem a vhodným a bezpečným způsobem umístit vedení na služebných pozemcích, udržovat a provozovat jej. Přesný rozsah zatížení služebných pozemků zřizovanou služebností bude vyznačen v geometrickém plánu zhotoveném podle skutečného provedení stavby.

Čl. IV.

Mechanismus uzavření smlouvy o zřízení věcného břemene

IV.1. Budoucí oprávněný z věcného břemene se zavazuje do šesti měsíců ode dne dokončení stavby v souladu s čl. II této smlouvy předložit budoucímu povinnému z věcného břemene písemnou výzvu k uzavření smlouvy o zřízení věcného břemene – služebnosti ve smyslu čl. III. 1 této smlouvy spolu s geometrickým plánem specifikujícím rozsah zatížení služebných pozemků dle skutečného provedení stavby.

IV.2. Smluvní strany se zavazují uzavřít smlouvu o zřízení věcného břemene - služebnosti v případě splnění výše uvedených podmínek a povinností nejpozději do šesti měsíců ode dne doručení písemné výzvy dle čl. IV. odst. IV. 1. této smlouvy.

Čl. V.

Úhrada za zřízení věcného břemene

V.1. Věcné břemeno je zřizováno za jednorázovou úhradu ve výši **56.296,- Kč** (slovy: padesát šest tisíc dvě stě devadesát šest korun českých). K této částce bude připočtena DPH v zákonné sazbě.

V.2. Dohodnutá výše úhrady (včetně DPH) bude uhrazena budoucím oprávněným z věcného břemene jako zálohová platba v termínu do třiceti dnů ode dne uzavření této smlouvy, a to na základě zálohové faktury vystavené budoucím povinným z věcného břemene. Do patnácti dnů ode dne zaplacení dohodnuté výše úhrady (včetně DPH) bude vystaven daňový doklad na přijetí platby před uskutečněným zdanitelným plněním, který budoucí povinný z věcného břemene zašle budoucímu oprávněnému z věcného břemene.

V.3. Dojde-li při skutečném provedení stavby a následném geometrickém zaměření rozsahu věcného břemene k odchylkám od původní projektové dokumentace, na jejímž podkladě byla vypočtena úhrada za zřízení věcného břemene, bude výše úhrady upravena v návaznosti na skutečné provedení stavby.

V.4. Konečné vyúčtování ve smyslu čl. V. odst. V. 2. a odst. V. 3. této smlouvy bude realizováno v termínu do deseti pracovních dnů ode dne doručení podepsané smlouvy o zřízení věcného břemene - služebnosti budoucím oprávněným z věcného břemene zpět budoucímu povinnému z věcného břemene do jeho podatelny. Přeplatek či nedoplatek úhrady za zřízení věcného břemene bude vyúčtován na základě faktury – daňového dokladu, vystaveného budoucím povinným z věcného břemene.

V.5. Nebude-li stavba realizována nebo nezasáhne-li stavba služebné pozemky, zavazuje se budoucí povinný z věcného břemene vrátit budoucímu oprávněnému z věcného břemene zaplacenou zálohu úhrady za zřízení věcného břemene, a to bez zbytečného odkladu po oznámení této skutečnosti budoucím oprávněným z věcného břemene budoucímu povinnému z věcného břemene.

Čl. VI.

Ostatní ujednání smluvních stran

VI.1. Smluvní strany se dále dohodly, že smlouva o zřízení věcného břemene – služebnosti včetně návrhu na vklad práva odpovídajícímu věcnému břemenu do katastru nemovitostí bude předložena příslušnému pracovišti katastrálního úřadu budoucím oprávněným z věcného břemene.

VI.2. Náklady spojené s vyhotovením geometrického plánu a zhotovením nabývacích listin a správní poplatky související s vkladem věcného břemene do katastru nemovitostí se zavazuje uhradit budoucí oprávněný z věcného břemene.

VI.3. V případě, že vedení nebude v budoucnosti sloužit účelu a potřebám, pro které bylo na služebných pozemcích zřízeno, se budoucí oprávněný z věcného břemene zavazuje dle pokynů budoucího povinného z věcného břemene a na vlastní náklady uložené vedení ze služebných pozemků odstranit, uvést služebné pozemky do původního stavu a zajistit výmaz věcného břemene z katastru nemovitostí.

VI.4. Budoucí oprávněný z věcného břemene se zavazuje v případě poskytnutí údajů budoucího povinného z věcného břemene přijmout vhodná technická a organizační opatření k zabezpečení těchto

údajů dle Nařízení Evropského parlamentu a Rady (EU) 2016/679 o ochraně fyzických osob v souvislosti se zpracováním osobních údajů a dle příslušné vnitrostátní právní úpravy.

Čl. VII. Závěrečná ustanovení

VII.1. Tato smlouva obsahující bez přílohy čtyři jednostranně tištěné textové strany je sepsána ve čtyřech vyhotoveních s platností originálu, z nichž po jejich podpisu oběma smluvními stranami budoucí povinný z věcného břemene i budoucí oprávněný z věcného břemene obdrží po dvou vyhotoveních smlouvy.

VII.2. Budoucí oprávněný z věcného břemene a budoucí povinný z věcného břemene se pro případ převodu vlastnického práva ke stavbě, případně její části včetně vedení, a převodu vlastnického práva k služebným pozemkům na třetí osobu před uzavřením smlouvy o zřízení věcného břemene - služebnosti zavazuje převést za souhlasu druhé smluvní strany na tuto osobu současně i práva a povinnosti z této smlouvy vyplývající, případně zajistit uzavření smlouvy o zřízení věcného břemene za shodných podmínek, jaké jsou uvedeny v této smlouvě, mezi budoucím oprávněným z věcného břemene a touto třetí osobou.

VII.3. Smluvní strany berou na vědomí, že budoucí povinný z věcného břemene je povinným subjektem ve smyslu zákona č. 340/2015 Sb., o zvláštních podmínkách účinnosti některých smluv, uveřejňování těchto smluv a o registru smluv (zákon o registru smluv). Dle tohoto zákona je budoucí povinný z věcného břemene povinen uveřejnit tuto smlouvu v registru smluv provozovaném Ministerstvem vnitra.

VII.4. Příloha: situace vedení

V Brně dne
25-10-2023

Ve Slavkově u Brna dne
07-11-2023

Za budoucího povinného z věcného břemene:

Za budoucího oprávněného z věcného břemene:

Správa železnic, státní organizace

VIVO CONNECTION, spol. s r.o.

.....
Ing. Libor Tkáč, MBA
ředitel Oblastního ředitelství Brno

.....
Michal Morda
jednatel

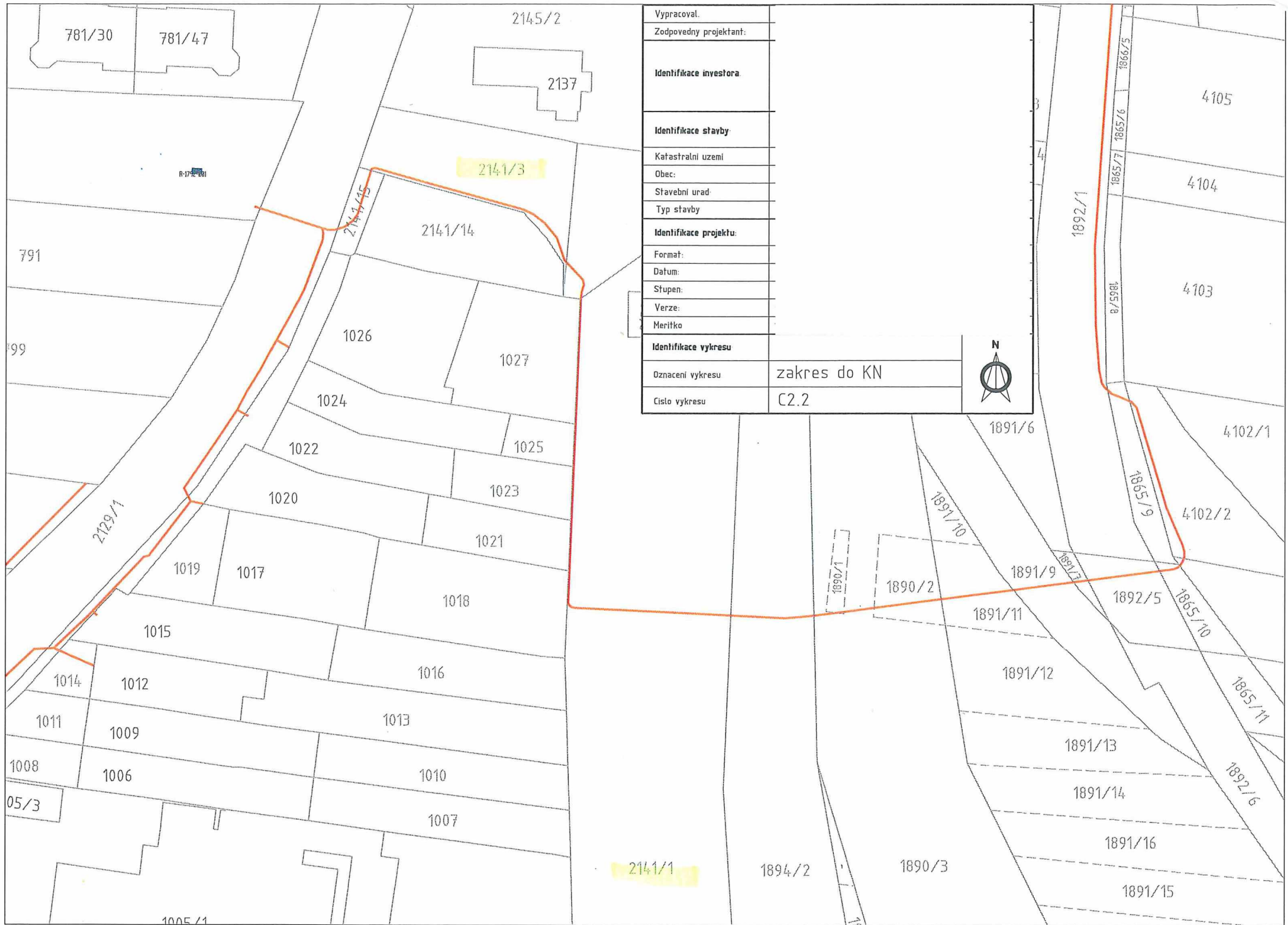

Vypracoval:	
Zodpovedny projektant:	
Identifikace investora:	
Identifikace stavby:	
Katastralni uzemi	
Obec:	
Stavebni urad:	
Typ stavby	
Identifikace projektu:	
Format:	
Datum:	
Stupen:	
Verze:	
Meritko	
Identifikace vykresu	
Oznameni vykresu	zakres do KN
Cislo vykresu	C2.2

