

**Okresní soud ve Znojmě**

se sídlem náměstí Republiky 585/1, 669 02 Znojmo

IČO: 00025178

bankovní spojení a č. ú.: [REDACTED]

zastoupený JUDr. Ing. Lucií Štětinovou, předsedkyní Okresního soudu ve Znojmě

(dále jen „**Pronajímatel**“)

a

**CETIN a.s.**

se sídlem Českomoravská 2510/19, Libeň, 190 00 Praha 9

zapsaná v obchodním rejstříku vedeném u Městského soudu v Praze pod sp. zn.

B 20623

IČO: 04084063

DIČ: CZ04084063

kód nemovitosti: **ZN9620**

kód lokality: ZN.ZNOJ333

zastoupená na základě pověření [REDACTED]

(dále jen „**Nájemce**“)

(Pronajímatel a Nájemce jednotlivě dále jako „**Smluvní strana**“, společně jako „**Smluvní strany**“)

uzavírají dne, měsíce a roku níže uvedeného dle ustanovení § 2201 a násl. zákona č. 89/2012 Sb., občanský zákoník, ve znění pozdějších předpisů (dále jen „**Občanský zákoník**“) tuto

**NÁJEMNÍ SMLOUVU**

(dále jen „**Smlouva**“)

**Čl. I**

**ÚVODNÍ USTANOVENÍ**

1. Pronajímatel je příslušný hospodařit s majetkem státu, a to mj. s budovou č. p. 585, stojící na pozemku parc. č. 784/1, vše v katastrálním území Znojmo-město, obec Znojmo, zapsané na LV č. 4908 u Katastrálního úřadu pro Jihomoravský kraj, Katastrální pracoviště Znojmo (dále jen „**Budova**“); adresa Budovy je mj. náměstí Republiky 585/1.
2. Nájemce je podnikatelem zajišťujícím síť elektronických komunikací dle zákona č. 127/2005 Sb., o elektronických komunikacích a o změně některých souvisejících zákonů (zákon o elektronických komunikacích), ve znění pozdějších předpisů (dále jen „**ZEK**“).

**Čl. II**

**PŘEDMĚT NÁJMU A ÚČEL NÁJMU**

1. Pronajímatel se zavazuje po dobu trvání Smlouvy a za podmínek Smlouvou ujednaných přenechat Nájemci do užívání (i) prostory v Budově určené v Příloze č. 1(a) Smlouvy (dále jen „**Prostory**“), Prostory jsou zakresleny v plánech Prostor, které jsou Přílohou

- č. 1(b) Smlouvy (dále jen „**Plány prostor**“), (ii) jakékoliv jiné další prostory v/na Budově, které jsou potřebné pro kabelová propojení, tj. pro tažení kabelů mezi technologiemi Nájemce umístěnými v Prostorech nebo technologií či zařízením jiného podnikatele dle ZEK a jakýmkoliv koncovým bodem veřejné komunikační sítě umístěným v/na Budově, pro tažení kabelů přípojky nízkého napětí a kabelové připojení mobilního diesel agregátu (Prostory a jakékoliv jiné další prostory v/na Budově, které jsou potřebné pro kabelová propojení společně dále jen jako „**Předmět nájmu**“) a Nájemce se zavazuje Pronajímateli za užívání Předmětu nájmu platit nájemné ve výši a dle podmínek ve Smlouvě ujednaných a Předmět nájmu užívat výhradně k účelu ujednanému Smlouvou.
- Účelem nájmu je (i) užívání Prostor pro účel určený v Příloze č. 1(a) Smlouvy, (ii) užívání dalších prostorů v/na Budově, které jsou potřebné pro kabelová propojení, to vše za účelem poskytování služby elektronických komunikací spotřebiteli služby elektronických komunikací (dále jen „**Účel nájmu**“).
  - Smluvní strany si potvrzují a souhlasí, že Předmět nájmu je Pronajímatelem předaný a Nájemcem převzatý.

### ČI. III NÁJEMNÉ, DALŠÍ PLATBY A PLATEBNÍ PODMÍNKY

- Nájemce se zavazuje platit Pronajímateli ode dne nabytí účinnosti Smlouvy za užívání Předmětu nájmu ročně nájemné ve výši **2.653,40 Kč** (slovy: dva tisíce šest set padesát tři korun českých a čtyřicet haléřů) bez daně z přidané hodnoty (dále jen „**Nájemné**“).  
Daň z přidané hodnoty nebude k Nájemnému připočtena.
- Nájemné bude Nájemce hradit na základě faktur vystavených Pronajímatelem. Pronajímatel vystaví fakturu vždy do 31. 7. daného kalendářního roku, za který je Nájemné hrazeno. Není-li Smlouva účinná po celý kalendářní rok, náleží Pronajímateli Nájemné poměrně snížené odpovídající době účinnosti Smlouvy v daném kalendářním roce.
- Smluvní strany ujednávají, že Pronajímatel není povinen zajistit po dobu nájmu žádné služby.
- Pronajímatel má právo změnit Nájemné o dosažený index spotřebitelských cen a životních nákladů za posledních dvanáct (12) měsíců předchozího roku (roční klouzavý průměr roku). Rozhodujícím údajem pro úpravu Nájemného je roční míra inflace v procentech vyjádřená přírůstkem průměrného indexu spotřebitelských cen (CPI – Consumer Price Index) za dvanáct (12) měsíců předchozího roku uvedená ve výpisu ze statistického zjišťování Českého statistického úřadu. Změnu Nájemného oznámí Pronajímatel doručením první faktury vystavené po účinnosti změny. Základem pro změnu Nájemného je roční Nájemné dle Smlouvy hrazené Nájemcem do okamžiku účinnosti změny; Smluvní strany ujednávají, že Nájemným dle Smlouvy se rozumí rovněž Nájemné, změněné o index spotřebitelských cen a životních nákladů v souladu se Smlouvou. Nájemné se změní vždy s účinností od 1. ledna příslušného roku.
- Jakákoliv faktura vystavená dle Smlouvy bude obsahovat veškeré náležitosti stanovené příslušnými právními předpisy a kód nemovitosti uvedený v hlavičce Smlouvy. Fakturu Pronajímatel zašle na adresu sídla Nájemce, nebo na e-mailovou adresu [redacted], dohodl-li se s Nájemcem, že má právo doručit fakturu v elektronické podobě. Vystaví-li Pronajímatel fakturu v elektronické podobě, musí obsahovat zaručený elektronický podpis nebo být zabezpečena jakýmkoliv jiným certifikátem uznávaným právním řádem České republiky. Splatnost faktury vystavené na základě a v souladu se Smlouvou činí třicet (30) dnů ode dne doručení Nájemci. Splatnost faktury je dodržena, pokud Nájemce v uvedené lhůtě zadá příkaz k převodu

finančních prostředků, zaplatí v hotovosti nebo provede jiný krok znamenající v konečném důsledku úhradu faktury.

6. V případě, že faktura neobsahuje některou náležitost dle tohoto čl. III Smlouvy nebo obsahuje nesprávné údaje, má Nájemce právo ve lhůtě splatnosti vrátit fakturu Pronajímateli s uvedením důvodu vrácení. Doba splatnosti faktury se ruší a nová lhůta splatnosti v původní délce počne znovu běžet ode dne bezprostředně následujícího po doručení Nájemci nově a řádně vystavené nebo opravené faktury.
7. Je-li Nájemce v prodlení se zaplacením jakéhokoli peněžitého závazku dle Smlouvy je povinen uhradit Pronajímateli zákonný úrok z prodlení z dlužné částky za každý započatý den prodlení.

#### ČI. IV

#### PRÁVA A POVINNOSTI SMLUVNÍCH STRAN

1. Práva a povinnosti Pronajímatele:
  - a) Pronajímatel předal Nájemci Předmět nájmu ve stavu způsobilém ke smluvenému Účelu nájmu.
  - b) Pronajímatel je povinen udržovat Předmět nájmu ve stavu způsobilém ke smluvenému Účelu nájmu a zajistit Nájemci nerušený výkon práva dle čl. II odst. 2 Smlouvy.
  - c) Úpravy Budovy, stavební práce v Budově nebo změny v/na Budově, v jejichž důsledku může dojít k jakémukoliv, byť i nepodstatnému omezení výkonu práva dle čl. II odst. 2 Smlouvy, je Pronajímatel povinen oznámit Nájemci nejméně třicet (30) dnů předem, na adresu elektronické pošty Nájemce určenou v Příloze č. 2 Smlouvy.
  - d) Vyvolají-li úpravy Budovy, stavební práce v Budově nebo změny v/na Budově dle písm. c) odst. 1 tohoto článku dočasné nebo trvalé přeložení technologie vedení nebo zařízení Nájemce umístěné v/na Předmětu nájmu, zavazuje se Pronajímatel zajistit Nájemci náhradní prostor v/na Budově, do kterého bude technologie vedení a zařízení Nájemce či její část přeložena. Smluvní strany ujednaly a souhlasí, že případ dle věty předchozí je Pronajímatelem vyvolaným přeložením technologie vedení a zařízení Nájemce dle ustanovení § 104 odst. 17 ZEK.
  - e) Pronajímatel je povinen zajistit právo Nájemce dle čl. IV odst. 2 písm. d) Smlouvy.
  - f) Pronajímatel je povinen Nájemci, osobám Nájemcem zmocněným nebo pověřeným umožnit přístup do Budovy.
  - g) Převádí-li Pronajímatel na třetí osobu právo hospodaření k Budově nebo k její části, seznámí budoucí osobu s právem hospodaření k Budově či její části se Smlouvou a jejím podmínkami, seznámení prokáže Nájemci; Pronajímatel písemně informuje Nájemce o záměru převést právo hospodaření k Budově nebo k její části a o změně vlastnictví k Budově nebo k její části.
  - h) Pronajímatel je povinen oznámit Nájemci, že Předmět nájmu přestane splňovat podmínky určené v ustanovení § 27 odst. 1 zákona č. 219/2000 Sb., o majetku České republiky a jejím vystupování v právních vztazích, ve znění pozdějších předpisů (dále jen „**Zákon o majetku ČR**“), a to nejpozději třicet (30) dnů před dnem, kdy Předmět nájmu přestane podmínky určené v ustanovení § 27 Zákona o majetku ČR splňovat.
2. Práva a povinnosti Nájemce:
  - a) Nájemce má právo užívat Předmět nájmu v rozsahu ujednaném Smlouvou a v souladu s Účelem nájmu.
  - b) Nájemce se zavazuje platit Pronajímateli za užívání Předmětu nájmu Nájemné a jiné

platby ujednané Smlouvou.

- c) Nájemce má právo provést změnu nebo úpravu Předmětu nájmu a Pronajímatel souhlasí s tím, aby Nájemce provedl změnu nebo úpravu Předmětu nájmu, pokud (i) taková změna nebo úprava bude Pronajímateli nejméně dvacet (20) pracovních dnů před započítáním prací písemně oznámena (včetně jejich popisu), (ii) v důsledku provedení změny nebo úpravy nevznikne Pronajímateli škoda nebo negativně neovlivní užívání Budovy, (iii) splňuje podmínky pro ni určenou obecným právním předpisem, (iv) nesníží hodnotu Budovy.
- d) Nájemce má právo po celý rok, dvacet čtyři hodin denně, sedm dní v týdnu užívat Předmět nájmu a má právo za účelem přístupu k Předmětu nájmu nevýhradně užívat i související prostory; stejné právo má osoba Nájemcem pověřená nebo zmocněná.

## ČI. V TECHNICKÉ ZHODNOCENÍ

1. Pronajímatel souhlasí, že úpravy Předmětu nájmu provedené Nájemcem, které budou mít charakter technického zhodnocení ve smyslu § 33 zákona č. 586/1992 Sb., o daních z příjmů, ve znění pozdějších předpisů (dále jen „ZDP“), bude po dobu účinnosti Smlouvy odepisovat Nájemce.
2. Pronajímatel potvrzuje, že Budovu dle příslušných ustanovení ZDP daňově odepisuje, a to v 6. odpisové skupině.
3. Pronajímatel s odvoláním na ustanovení § 28 odst. 3 ZDP nezvýší vstupní cenu Budovy o hodnotu úprav, které mají charakter technického zhodnocení.

## ČI. VI DOBA NÁJMU

1. Smlouva se uzavírá na dobu určitou, do **31. 12. 2031** (dále jen „Doba nájmu“).
2. Smluvní strany vylučují aplikaci ustanovení § 2285 Občanského zákoníku.

## ČI. VII ZRUŠENÍ SMLOUVY

1. Smlouvu lze zrušit (i) písemnou dohodou Smluvních stran učiněnou formou dle čl. IX odst. 3 písm. a) nebo písm. b) Smlouvy, (ii) výpovědí danou dle odst. 2. nebo odst. 4. tohoto čl. VII Smlouvy, (iii) odstoupením od Smlouvy.
2. Nájemce má právo vypovědět Smlouvu na základě výpovědi, s výpovědní dobou v případě, že:
  - a) Nájemci je v rozporu se Smlouvou znemožněn a/nebo podstatně omezen výkon oprávnění dle čl. II odst. 2 Smlouvy v souladu s Účelem nájmu a Pronajímatel nezjedná nápravu ani do patnácti (15) dnů od doručení písemné výzvy Nájemce; a/nebo
  - b) bylo pravomocně rozhodnuto o změnách na Budově, nebo došlo k jiným změnám na Budově, které budou bránit výkonu oprávnění či podstatně omezí výkon oprávnění Nájemce dle čl. II. odst. 2 Smlouvy;
  - c) pro Nájemce přestane být Předmět nájmu nebo jeho část potřebný k výkonu oprávnění dle čl. II. odst. 2 Smlouvy.

Výpověď daná Nájemcem dle tohoto čl. VII odst. 2 písm. a) a/nebo písm. b) Smlouvy je Pronajímatelem vyvolaným přeložením dle ustanovení § 104 odst. 17 ZEK a Pronajímatel má povinnost uhradit Nájemci v souvislosti se zrušením Smlouvy z důvodu dle tohoto čl. VII. odst. 2 písm. a) a/nebo písm. b) Smlouvy veškeré náklady.



3. Smluvní strany ujednávají, že Nájemce má právo výpovědi dle odst. 2 písm. c) tohoto čl. VII Smlouvy vypovědět Smlouvu i ve vztahu k části Předmětu nájmu.
4. Pronajímatel má právo vypovědět Smlouvu i před koncem Doby nájmu na základě výpovědi v případě, že:
  - a) Nájemce je v prodlení se zaplacením Nájemného nebo jiné platby ujednané Smlouvou a dlužnou částku neuhradí ani do třiceti (30) dnů od doručení písemné výzvy Pronajímatele; nebo v případě, že nájemce užívá věc v rozporu s podmínkami sjednanými ve smlouvě a nesjedná nápravu ani do třiceti (30) dnů od doručení písemné výzvy Pronajímatele;
  - b) přestanou být plněny podmínky podle ustanovení § 27 odst. 1 Zákona o majetku ČR.
5. Smluvní strany ujednávají, že:
  - a) výpověď dle odst. 2. a odst. 4. tohoto čl. VII Smlouvy musí mít písemnou formu a musí v ní být uveden důvod, pro který příslušná Smluvní strana Smlouvu vypověděla;
  - b) vypověděl-li Nájemce Smlouvu ve vztahu k části Předmětu nájmu dle odst. 2 písm. c) tohoto čl. VII Smlouvy, musí výpověď obsahovat rovněž určení vypovídáné části Předmětu nájmu;
  - c) v případě výpovědi dle odst. 2. a odst. 4. písm. a) tohoto čl. VII Smlouvy činí výpovědní doba šest (6) měsíců, přičemž počíná běžet od prvního (1.) dne měsíce následujícího po doručení písemné výpovědi příslušné Smluvní straně a uplyne poslední den šestého (6.) měsíce výpovědní doby;
  - d) v případě výpovědi dle odst. 4. písm. b) tohoto čl. VII Smlouvy Smlouva pozbude účinnosti okamžikem doručení výpovědi Nájemci.
6. Smluvní strany ujednávají, že (i) Smlouvu lze zrušit jen z důvodů uvedených v tomto čl. VII. odst. 2. a odst. 4. Smlouvy, přičemž vyjma případu učeného v odst. 4. písm. b) tohoto čl. VII Smlouvy Smluvní strany vyloučí možnost kterékoliv Smluvní strany zrušit Smlouvu výpovědí bez výpovědní doby, (ii) odstoupit od Smlouvy lze pouze v případě, že Smluvní strana porušila povinnost, jejíž porušení je ve Smlouvě určeno jako podstatné porušení Smlouvy.
7. Pozbude-li Smlouva účinností, Nájemce Předmět nájmu vyklidí nejpozději do deseti (10) dnů, v případě skončení Smlouvy výpovědí dle odst. 4. písm. b) tohoto čl. VII Smlouvy nejpozději do sto dvaceti (120) dnů, od pozbytí účinnosti Smlouvy a uvede Předmět nájmu do původního stavu, ve kterém jej převzal k užívání, nehledě na běžné opotřebení, včetně odstranění provedených změn Budovy, které lze odstranit bez poškození Předmětu nájmu nebo zhoršení podstaty Předmětu nájmu nebo ztížení užívání Předmětu nájmu, nedohodnou-li se Smluvní strany jinak. O vyklizení a odevzdání Předmětu nájmu bude mezi Smluvními stranami sepsán protokol.

## ČI. VIII

### OCHRANA OSOBNÍCH ÚDAJŮ A COMPLIANCE

1. Za účelem plnění práv a povinností vyplývajících ze Smlouvy nebo vzniklých v souvislosti se Smlouvou si Smluvní strany navzájem předávají nebo mohou předávat osobní údaje (dále jen „Osobní údaje“) ve smyslu čl. 4 odst. 1 Nařízení Evropského

parlamentu a Rady (EU) č. 2016/679 ze dne 27. dubna 2016, o ochraně fyzických osob v souvislosti se zpracováním osobních údajů a o volném pohybu těchto údajů a o zrušení směrnice 95/46/ES (obecné nařízení o ochraně osobních údajů) (dále jen „GDPR“) subjektů údajů, kterými jsou zejména zástupci, zaměstnanci nebo zákazníci druhé Smluvní strany či jiné osoby pověřené druhou Smluvní stranou k výkonu či plnění práv a povinností vyplývajících ze Smlouvy nebo vzniklých v souvislosti se Smlouvou. Přijímající Smluvní strana je tak vzhledem k předávaným Osobním údajům v pozici správce.

2. Účelem předání Osobních údajů je plnění Smlouvy, Smluvní strany prohlašují, že předávané Osobní údaje budou zpracovávat pouze k naplnění tohoto účelu, a to v souladu s platnými právními předpisy, zejména v souladu s GDPR.
3. Smluvní strany prohlašují, že pro předání Osobních údajů druhé Smluvní straně disponují platným právním titulem v souladu s čl. 6 odst. 1 GDPR.
4. Smluvní strany berou na vědomí, že za účelem plnění Smlouvy, může docházet k předání Osobních údajů z přijímající Smluvní strany třetí osobě, zejména osobě, prostřednictvím které přijímající Smluvní strana vykonává či plní práva a povinnosti vyplývající ze Smlouvy nebo vzniklé v souvislosti se Smlouvou.
5. Předávající Smluvní strana zajistila nebo zajistí splnění veškerých zákonných podmínek nezbytných pro předání Osobních údajů vůči subjektům údajů, zejména informuje subjekty údajů o skutečnosti, že došlo k předání konkrétních Osobních údajů přijímající Smluvní straně, a to za účelem plnění Smlouvy. V případě, že přijímající Smluvní stranou je Nájemce, předávající Smluvní strana seznámí subjekty údajů rovněž i s podmínkami zpracování Osobních údajů, včetně rozsahu zvláštních práv subjektu údajů, které jsou uvedeny v Zásadách zpracování Osobních údajů dostupných na adrese <https://www.cetin.cz/zasady-ochrany-osobnich-udaju>. Splnění povinnosti uvedené v tomto odstavci je předávající Smluvní strana povinna přijímající Smluvní straně na výzvu písemně doložit.
6. Nájemce přijal a dodržuje interní korporátní compliance program navržený tak, aby byl zajištěn soulad činnosti Nájemce s platnými a účinnými právními předpisy, pravidly etiky a morálky; zahrnující opatření, jejichž cílem je předcházení a odhalování porušování uvedených předpisů a pravidel  - 

## Čl. IX ZÁVĚREČNÁ USTANOVENÍ

1. Smlouva se řídí Občanským zákoníkem a ZEK.
2. Smlouva nabývá platnosti dnem podpisu oběma Smluvními stranami a účinnosti dnem **1. 1. 2024**, nejdříve však dnem uveřejnění Smlouvy dle zákona č. 340/2015 Sb., o zvláštních podmínkách účinnosti některých smluv, uveřejňování těchto smluv a o registru smluv (zákon o registru smluv), ve znění pozdějších předpisů (dále jen „**Zákon o registru smluv**“). Pronajímatel se zavazuje nejpozději do dvaceti čtyř (24) dnů po uzavření Smlouvy uveřejnit její obsah a tzv. metadata a splnit další povinnosti v souladu se Zákonem o registru smluv. Pronajímatel se zavazuje doručit Nájemci potvrzení o uveřejnění Smlouvy dle Zákonu o registru smluv vydané správcem registru smluv nejpozději následující den po jeho obdržení. Nebude-li Smlouva uveřejněna v souladu se Zákonem o registru smluv do tří (3) měsíců po jejím uzavření, zavazuje se

Pronajímatel uzavřít s Nájemcem novou smlouvu, která svým obsahem bude hospodářsky odpovídat znění Smlouvy (příčemž určení lhůt, dob a termínů bude odpovídat tomuto principu a časovému posunu), a to do sedmi (7) dnů od doručení výzvy Nájemce Pronajímateli. Ujednání tohoto čl. IX odst. 2 Smlouvy nabývá účinnosti okamžikem uzavření Smlouvy.

3. Písemným stykem či pojmem „**písemně**“ se pro účely Smlouvy rozumí předání zpráv jedním z těchto způsobů:

- a) v listinné podobě;
- b) datovou zprávou prostřednictvím informačního systému datových schránek;
- c) e-mailovou zprávou podepsanou zaručeným elektronickým podpisem dle zákona č. 297/2016 Sb., o službách vytvářejících důvěru pro elektronické transakce, ve znění pozdějších předpisů;
- d) e-mailovou zprávou zaslanou z adresy kontaktní osoby Smluvní strany na adresu kontaktní osoby druhé Smluvní strany, tak jak jsou určeny v Příloze č. 2 Smlouvy;

Jednostranné právní jednání způsobující zánik Smlouvy (výpověď nebo odstoupení) musí mít podobu samostatně podepsaného dokumentu a musí být doručeno pouze prostřednictvím poskytovatele poštovních služeb nebo prostřednictvím informačního systému datových schránek nebo jako příloha e-mailové zprávy na adresu kontaktní osoby ve věcech smluvních dle Přílohy č. 2 Smlouvy a, je-li právní jednání způsobující zánik Smlouvy doručované Nájemci, současně na adresu

4. Smluvní strany si potvrzují, že Nájemce užíval Předmět nájmu v době před účinností Smlouvy. Pronajímatel potvrzuje, že neeviduje z titulu užívání Předmětu nájmu Nájemcem za období do nabytí účinnosti Smlouvy žádné pohledávky ani jakékoli jiné nároky, jichž se tímto pro vyloučení všech pochybností vzdává.
5. Každá Smluvní strana má právo kontaktní osobu určenou v Příloze č. 2 Smlouvy změnit, a to písemným oznámením, doručeným druhé Smluvní straně; změna je účinná doručením druhé Smluvní straně, ledaže Smluvní strana uvedla v oznámení pozdější datum účinnosti změny. Pro vyloučení pochybností Smluvní strany ujednávají, že je-li v téže věci určeno více kontaktních osob, jedná každá samostatně, ledaže je Smlouvou určeno jinak.
6. Nedohodnou-li se Smluvní strany na způsobu řešení vzájemného sporu, má každá ze Smluvních stran právo uplatnit svůj nárok u příslušného soudu České republiky.
7. Žádná Smluvní strana nemá právo, vyjma případu Smlouvou výslovně ujednaného, převést či postoupit Smlouvu, ani jakékoliv své právo nebo povinnost ze Smlouvy nebo z její části třetí osobě ani k Předmětu nájmu zřídit věcné právo bez předchozího písemného souhlasu druhé Smluvní strany. Pro vyloučení pochybností Smluvní strany ujednávají, že právo Pronajímatele převést právo hospodaření k Budově na třetí osobu není ujednáním dle předchozí věty dotčeno.
8. Smlouva může být měněna a doplňována pouze písemně, právními jednáními výslovně označenými za dodatky ke Smlouvě podepsanými oprávněnými zástupci Smluvních stran na též dokumentu, a to buď v listinné podobě nebo elektronicky; změna jinou formou je vyloučena. Odstoupit od Smlouvy a vypovědět ji lze pouze písemně. Smluvní strany ujednaly, že ustanovení první věty tohoto odstavce nebudou aplikovat na změny osob dle Přílohy č. 2 Smlouvy, kdy postačí písemné oznámení o změně druhé Smluvní straně.

9. Smlouva obsahuje úplné ujednání o předmětu Smlouvy a všech náležitostech, které Smluvní strany měly a chtěly ve Smlouvě ujednat, a které považují za důležité pro závaznost Smlouvy. Žádný projev Smluvních stran učiněný při jednání o Smlouvě ani projev učiněný po uzavření Smlouvy nesmí být vykládán v rozporu s výslovnými ustanoveními Smlouvy a nezakládá žádný závazek žádné ze Smluvních stran.
10. Smlouva je vyhotovena elektronicky nebo v listinné podobě, přičemž v takovém případě je Smlouva vyhotovena ve dvou (2) stejnopisech, z nichž každá Smluvní strana obdrží jedno (1) vyhotovení.
11. Nedílnou součástí Smlouvy jsou následující Přílohy:

Příloha č. 1(a) – Prostory

Příloha č. 1(b) – Plány Prostor

Příloha č. 2 – Kontaktní osoby Smluvních stran

Ve Znojmě dne 1. 11. 2023

V Praze dne 30-10-2023

Pronajímatel:



za **Okresní soud ve Znojmě**

JUDr. Ing. Lucie Štětinová

předsedkyně Okresního soudu ve Znojmě

Nájemce:



za **CETIN a.s.**



na základě pověření



Příkazo: 1. 11. 2023  
Správce rozpočtu: 1. 11. 2023  
hlavní účetní: dne



## Příloha č. 1(a)

KÓD NEMO	KÓD LOKALITY	TYP PODLAŽÍ	ČÍSLO PODLAŽÍ	ČÍSLO MÍSTNOSTI	ROZSAH UŽÍVÁNÍ	VÝMĚRA [M2]	ÚČEL
ZN9620	ZN.ZNOJ333	PP	1	28	celá místnost	3,00	komunikační technologie
CELKEM prostory						3,00	

suterén

1:200

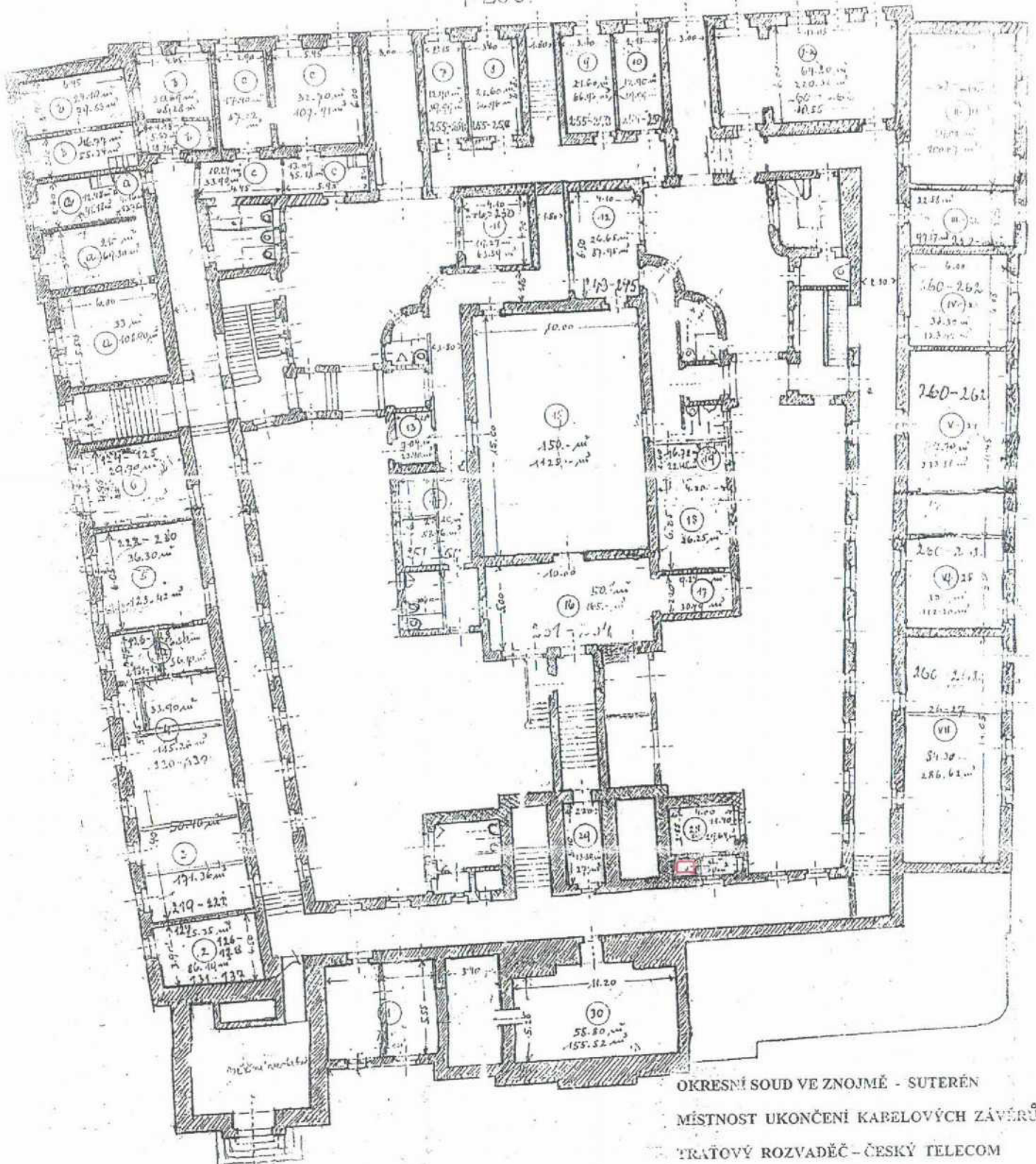

OKRESNÍ SOUD VE ZNOJMĚ - SUTERÉN  
MÍSTNOST UKONČENÍ KABELOVÝCH ZÁVĚRŮ  
TRÁTOVÝ ROZVADEČ - ČESKÝ TELECOM  
ROZMĚRY 2,30 x 1,30 = 2,99 m<sup>2</sup> PLOCHA

## Příloha č. 2

1. **Pronajímatel:**
  - Adresa pro doručování: Okresní soud ve Znojmě  
náměstí Republiky 585/1, 66902 Znojmo
  - Kontaktní osoba: [REDACTED]
  - Tel.: [REDACTED]
  - E-mail: [REDACTED]
  - Datová schránka: f4dabgy
  - Kontaktní osoba pro oznamování vstupu: [REDACTED]
  
2. **Nájemce:**
  - Adresa pro doručování: CETIN a.s.  
Nemovitosti, Českomoravská 2510/19, Libeň, 190 00  
Praha 9
  - Kontaktní telefonní linka: [REDACTED] - bezplatná tel. linka pro věci smluvní  
a správy nemovitostí
  - Kontaktní e-mail: [REDACTED] - e-mailová adresa pro věci  
smluvní a správy nemovitostí
  - Kontaktní telefonní linka: [REDACTED] - bezplatná tel. linka finanční účtárny  
Nájemce pro informace o platbách;
  - Kontaktní telefonní linka: [REDACTED] bezplatná tel. linka, na kterou je  
Pronajímatel povinen hlásit Nájemci havarijní a škodní  
události či incidenty zjištěné v Budově, včetně úrazů  
(linka Bezpečnostního dohledu);
  - Kontaktní e-mail: [REDACTED] - e-mailová adresa dohledového  
centra pro věci technického charakteru
  - Datová schránka: qa7425t