





HZSAX00JRXZB

Prováděcí smlouva
č. j: HSAA-9903-2/PRVZ-2023
NEN: N006/23/V00030393

k „Rámcové dohodě na dodávky kancelářského, sedacího a lehacího nábytku 2022 – 2023“ (dále jen „Rámcová dohoda“ či „RD“) ze dne 07. 02. 2022 s č.j.: MV 175034-38/VZ-2021

Níže uvedeného dne, měsíce a roku smluvní strany

Česká republika – Hasičský záchranný sbor hlavního města Prahy





se sídlem: Sokolská 62, 121 24 Praha 2
IČO: 70886288
DIČ: není plátcem DPH
bankovní spojení: Česká národní banka, Na Příkopě 864/28, Praha 1
číslo účtu: 8107881/0710
ID: jm9aa6j
zastoupená: brig. gen. Ing. Luďkem Prudilem – ředitelem
kontaktní osoba: 
e-mail: 
telefon: 

(dále jen „**Objednatel**“)

na straně jedné

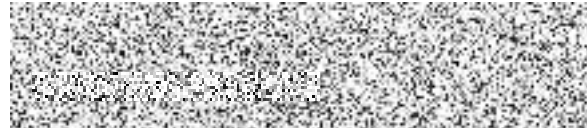
a

INTERIER TECH s.r.o.

se sídlem: Za Drahou 253, 282 01 Český Brod-Liblice
IČO: 29058155
DIČ: CZ29058155
bankovní spojení: Česká spořitelna, pobočka Český Brod
číslo účtu: 000000-5773291359/0800
ID: 4winziy
zastoupená: 
kontaktní osoba: 
e-mail: 
telefon: 

zapsaná v obchodním rejstříku vedeném Městským soudem v Praze oddíl C, vložka 163550

(dále jen „**Dodavatel**“)

na straně druhé

(Objednatel a Dodavatel jednotlivě jako „**Smluvní strana**“ a společně jako „**Smluvní strany**“)

uzavřely tuto Prováděcí smlouvu (dále jen „**Prováděcí smlouva**“) k RD dle zákona č. 134/2016 Sb., o zadávání veřejných zakázek, v platném znění (dále jen „**ZZVZ**“) a v souladu s ustanovením § 1746 odst. 2 zákona č. 89/2012 Sb., občanský zákoník, ve znění pozdějších předpisů.

Smluvní strany, vědomy si svých závazků v této Prováděcí smlouvě obsažených a v úmyslu být touto Prováděcí smlouvou vázány, se dohodly na následujícím znění Prováděcí smlouvy.

1. Předmět Prováděcí smlouvy

- 1.1 Předmětem této Prováděcí smlouvy je závazek na straně dodavatele odevzdat objednateli předmět koupě s veškerým příslušenstvím (doprava, vykládka, montáž, instalace a likvidace obalového materiálu) a umožnit objednateli nabytí vlastnického práva k předmětu koupě a závazek na straně objednatele tento předmět koupě s veškerým příslušenstvím převzít a zaplatit za něj dodavateli kupní cenu.
- 1.2 Dodavatel se touto Prováděcí smlouvou, v souladu s Rámcovou dohodou, zavazuje dodat Objednateli plnění a jeho množství specifikované v Příloze č. 1 této Prováděcí smlouvy.

2. Kupní cena

- 2.1 Objednatel se zavazuje zaplatit Dodavateli cenu poskytnutého plnění, a to v rozsahu a způsobem stanoveným dále v této Prováděcí smlouvě.
- 2.2 Kupní cena za předmět koupě vychází z jednotkových cen jednotlivých položek, které jsou součástí Přílohy č. 1 této prováděcí smlouvy a byly dodavatelem uvedeny v nabídce v Rámcové dohodě (Příloha č. 1 RD), a je počítána násobkem počtu kusů každé položky cenou této položky a následným součtem všech těchto násobků.
- 2.3 Celková cena v Kč bez DPH činí 58 007,00 Kč
Hodnota DPH v Kč činí 12 181,47 Kč
Celková cena v Kč včetně DPH činí 70 188,47 Kč
- 2.4 Ostatní podmínky vztahující se k platbě ceny za plnění poskytnuté Dodavatelem dle této Prováděcí smlouvy, jakož i lhůta splatnosti, jsou uvedeny v Rámcové dohodě.

3. Místo a čas plnění

- 3.1 Smluvní strany se dohodly, že Dodavatel je povinen dodat plnění dle této Prováděcí smlouvy Objednateli nejpozději do 21 dní od nabytí účinnosti této smlouvy.
- 3.2 Místem dodání plnění Dodavatele jsou stanice **HZS hl. m. Prahy:**
HS-1 - Sokolská 1595/62, Praha 2,
HS-5 - Strašnice-Průběžná 3105/74, Praha 10,
- 3.3 Společně s předmětem koupě a jeho příslušenstvím se dodavatel zavazuje předat objednateli doklady nutné k převzetí a užívání věci a k uplatnění případných vad z titulu záruky za jakost.

4. Vlastnické právo a přechod nebezpečí škody

- 4.1 Vlastnické právo z Dodavatele na Objednatele přechází podpisem dodacího listu objednatelům ve smyslu čl. 10 Rámcové dohody.
- 4.2 K přechodu nebezpečí škody na předmětu plnění dojde okamžikem jeho převzetí ze strany Objednatele a to podpisem dodacího listu objednatelům.
- 4.3 K předání a převzetí předmětu plnění jsou určeny níže uvedené kontaktní osoby:

za Dodavatele
za Objednatele

5. Doba trvání a ukončení Prováděcí smlouvy

5.1 Tato Prováděcí smlouva nabývá platnosti dnem jejího podpisu oběma Smluvními stranami a účinnosti dnem jejího zveřejnění v souladu se zákonem č. 340/2015 Sb., o zvláštních podmínkách účinnosti některých smluv, uveřejňování těchto smluv a o registru smluv (zákon o registru smluv), v Registru smluv, ve znění pozdějších předpisů.

5.2 Tato Prováděcí smlouva může být ukončena výhradně následujícími způsoby:

- a) písemnou dohodou Smluvních stran;
- b) odstoupením Objednatele od této Prováděcí smlouvy dle odst. 5.3 tohoto článku Prováděcí smlouvy;
- c) odstoupením Dodavatele od této Prováděcí smlouvy dle odst. 5.4 tohoto článku Prováděcí smlouvy.

5.3 **Objednatel** může od této Prováděcí smlouvy okamžitě odstoupit, pokud:

- a) Dodavatel je v prodlení s poskytnutím plnění dle této Prováděcí smlouvy po dobu delší než čtrnáct (14) kalendářních dnů;
- b) Dodavatel je déle než patnáct (15) dnů v prodlení s odstraněním vad plnění dle této Prováděcí smlouvy;
- c) Kvalita či jakost plnění dodaného dle této Prováděcí smlouvy vykáže nižší než smlouvenou kvalitu či jakost;
- d) Dodavatel poruší svou povinnost dle této Prováděcí smlouvy a nezjedná nápravu ani v dodatečně lhůtě stanovenou mu Objednatelem, která nesmí být kratší deseti (10) dnů;
- e) Dodavatel je v likvidaci nebo vůči jeho majetku probíhá insolvenční řízení, v němž bylo vydáno rozhodnutí o úpadku, nebo byl insolvenční návrh zamítnut proto, že majetek nepostačuje k úhradě nákladů insolvenčního řízení, nebo byl konkurs zrušen proto, že majetek byl zcela nepostačující, nebo byla zavedena nucená správa podle zvláštních právních předpisů;
- f) Dodavatel není schopen poskytovat plnění dle této Prováděcí smlouvy, a to ode dne, kdy Dodavatel písemně prohlásí, že není schopen plnění poskytovat;

5.4 **Dodavatel** může od této Prováděcí smlouvy okamžitě odstoupit, v případě prodlení Objednatele s úhradou ceny plnění dle této Prováděcí smlouvy nebo její části po dobu delší než třicet (30) dnů.

5.5 Odstoupením od Prováděcí smlouvy nejsou dotčena ustanovení týkající se smluvních pokut, ochrany informací, náhrady škody a ustanovení týkajících se takových práv a povinností, z jejichž povahy vyplývá, že trvají i po odstoupení.

5.6 Jakýkoliv úkon, vedoucí k ukončení této Prováděcí smlouvy, musí být učiněn v písemné formě a je účinný okamžikem jeho doručení Dodavateli. Zákonné důvody pro ukončení této Prováděcí smlouvy nejsou shora uvedeným dotčeny.

5.7 Výpověď a odstoupení od této Prováděcí smlouvy ze strany Objednatele nesmí být spojeno s uložením jakékoliv sankce k tíži Objednatele nebo Centrálního zadavatele.

6. Závěrečná ustanovení

- 6.1 Veškerá ujednání této Prováděcí smlouvy navazují na Rámcovou dohodu a Rámcovou dohodou se řídí, tj. práva, povinnosti či skutečnosti neupravené v této Prováděcí smlouvě se řídí ustanoveními Rámcové dohody. V případě rozporu mezi ujednáním v Prováděcí smlouvě a Rámcové dohodě má přednost ujednání v Rámcové dohodě.
- 6.2 Jestliže se ukáže jakékoliv ustanovení této Prováděcí smlouvy jako neplatné, nevymahatelné nebo neúčinné, nedotýká se tato neplatnost, nevymahatelnost nebo neúčinnost ostatních ustanovení této Prováděcí smlouvy. Smluvní strany se zavazují nahradit do 30 pracovních dnů od doručení výzvy jedné Smluvní strany druhé Smluvní straně neplatné, neúčinné nebo nevymahatelné ustanovení ustanovením platným, účinným a vymahatelným se stejným nebo obdobným obchodním a právním smyslem, případně uzavřít smlouvu novou. Smluvní strany se zavazují poskytnout si navzájem součinnost nezbytnou k řádnému splnění jejich povinností dle této Prováděcí smlouvy.
- 6.3 Změny a doplňky této Prováděcí smlouvy lze činit pouze písemně, číslovanými dodatky, podepsanými oběma smluvními stranami.
- 6.4 Tato Prováděcí smlouva je vyhotovena pouze elektronicky.
- 6.5 V souladu se zákonem č. 340/2015 Sb., o zvláštních podmínkách účinnosti některých smluv, uveřejňování těchto smluv a o registru smluv (zákon o registru smluv) zajistí Objednatel uveřejnění celého textu Prováděcí smlouvy, vyjma osobních údajů, a metadat Prováděcí smlouvy v Registru smluv, včetně případných oprav uveřejnění s tím, že nezajistí-li Objednatel uveřejnění Prováděcí smlouvy nebo metadat Prováděcí smlouvy v Registru smluv do 30 dnů od uzavření Prováděcí smlouvy, pak je oprávněn zajistit jejich uveřejnění Dodavatel ve lhůtě tří měsíců od uzavření Prováděcí smlouvy.
- 6.6 Obě smluvní strany shodně prohlašují, že si tuto Prováděcí smlouvu před jejím podpisem přečetly, že byla uzavřena po vzájemném projednání podle jejich pravé a svobodné vůle, vážně a srozumitelně, nikoli v tísní a za nápadně nevýhodných podmínek.
- 6.7 Nedílnou součástí prováděcí smlouvy je:
Příloha č. 1 – Předmět plnění

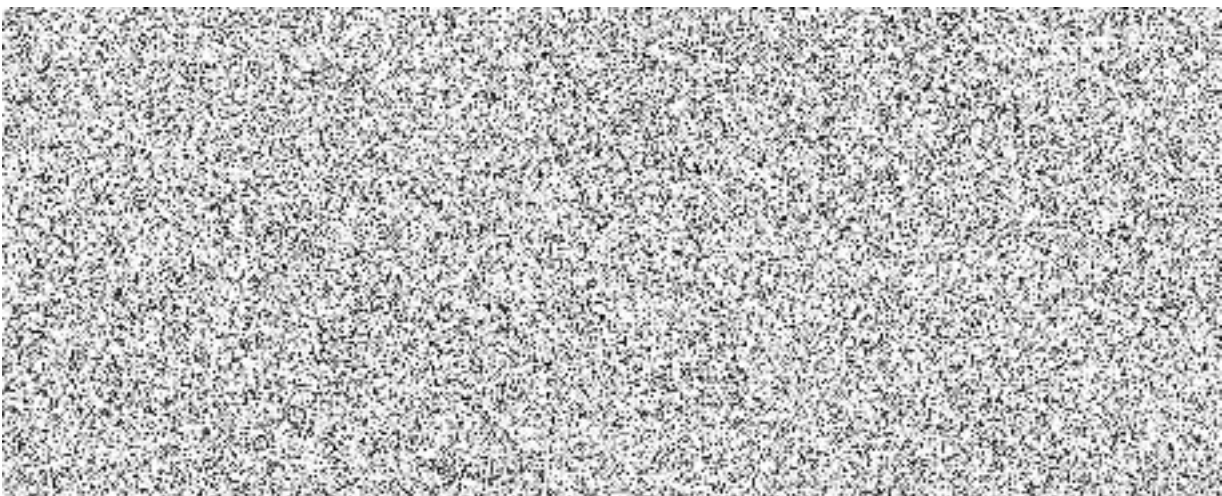

Příloha č. 1 – Předmět plnění

Nábytek pro HZS hl. m. Prahy / IV. čtvrtletí 2023

Pořad. číslo	Název zboží	Počet ks/balení	Barevné provedení	cena/ks v Kč bez DPH	cena/ks v Kč včetně DPH 21 %	cena celkem v Kč bez DPH	cena celkem v Kč včetně DPH 21 %	Nomenklatura	Náklady na nákladová střediska
	Dodací adresa: Hasičská stanice HS-1, Sokolská 1595/62, Praha 2								
	Oddělení ODPM								
	Nákladové středisko 2181100003								15 051,19 Kč
70	Kancelářské křeslo čalouněné, opěrák ze síťoviny - nosnost 150 kg	1		7 171,00	8 676,91	7 171,00	8 676,91	180402379048	
73	Kancelářská židle čalouněná - nosnost 130 kg	1		5 268,00	6 374,28	5 268,00	6 374,28	180402325041	
	Oddělení ODKS								
	Nákladové středisko 2181300002								6 374,28 Kč
73	Kancelářská židle čalouněná - nosnost 130 kg	1		5 268,00	6 374,28	5 268,00	6 374,28	180402325041	
	Kontakt za HS-1: Ing. Michal Brunner, tel.: 605 107 366								
	Dodací adresa: Hasičská stanice HS-5, Průběžná 3105/74, Praha 10								
	Nákladové středisko 2181200013								48 763,00 Kč
22	Stůl pracovní univerzální 1200x800x730 mm, kovová konstrukce, LTD 25mm	1	LTD buk	3 464,00	4 191,44	3 464,00	4 191,44	180402400057	
25	Stůl pracovní univerzální 2000x1000x730 mm, kovová konstrukce, LTD 25 mm	1	LTD buk	4 386,00	5 307,06	4 386,00	5 307,06	180401400232	
75	Židle dřevěná s kovovou kostrou - nosnost 130 kg	2	kostra chrom, dřevo buk	3 943,00	4 771,03	7 886,00	9 542,06	180401300085	
84	Křeslo dřevěné čalouněné pevné - nosnost 120 kg	6	kostra buk, čalounění černé	4 094,00	4 953,74	24 564,00	29 722,44	180401399142	
	Kontakt za HS-5: npor. Mgr. David Horáček, tel.: 777 056 778 (velitel stanice)								
	CELKEM					58 007,00	70 188,47		70 188,47 Kč