







KUPNÍ SMLOUVA

níže uvedeného dne, měsíce a roku uzavřeli

Institut pro veřejnou správu Praha

sídlo: Baarova 1026/2, 140 00 Praha 4 - Michle
zastoupený: 
IČO: 708 90 293
DIČ: CZ708 90 293
bankovní spojení: Česká národní banka
číslo účtu: 
kontaktní osoba: 
telefon: 
e-mail: 
ID datové schránky: 
(dále jen „Kupující“)

a

Gastro Blaník CZ spol. s r.o.

sídlo: Vlašimská 263, 257 06 Louňovice pod Blaníkem
zastoupený: 
IČO: 04973631
DIČ: CZ04973631
bankovní spojení: 
číslo účtu: 
kontaktní osoba: 
telefon: 
e-mail: 
ID datové schránky: 
(dále jen „Prodávající“)

(Kupující a Prodávající společně též jen „Smluvní strany“ nebo jednotlivě „Smluvní strana“)

tuto kupní smlouvu (dále jen „Smlouva“)
podle ust. § 2079 a násl. zák. č. 89/2012 Sb., občanského zákoníku, ve znění pozdějších
předpisů (dále jen „Občanský zákoník“)

Preambule

1. V rámci výběrového řízení veřejné zakázky malého rozsahu s názvem „Nákup velkokapacitního spotřebiče – konvektomatu a krouhače zeleniny do stravovacího úseku ve Vzdělávacím středisku Benešov“ (v elektronickém nástroji NEN pod evidenčním číslem N006/23/V00028723 předložil Prodávající jakožto dodavatel Kupujícímu jakožto zadavateli veřejné zakázky nabídku na část č. 1, která byla vybrána jako ekonomicky nejvýhodnější. V návaznosti na tuto skutečnost se Smluvní strany dohodly na uzavření této Smlouvy.
2. Smluvní strany prohlašují, že veškeré podmínky uvedené v zadávací dokumentaci k předmětnému výběrovému řízení, jakož i v nabídce Prodávajícího, jsou platné i pro plnění této Smlouvy.
3. Prodávající prohlašuje, že je oprávněný a odborně způsobilý k plnění předmětu této Smlouvy a zavazuje se v maximální míře chránit zájmy Kupujícího.

1. ÚVODNÍ USTANOVENÍ

- 1.1 Kupující prohlašuje, že je dle českého právního řádu oprávněn uzavřít tuto Smlouvu a řádně plnit veškeré podmínky a požadavky ve Smlouvě obsažené.
- 1.2 Prodávající prohlašuje, že:
- 1.2.1 je právnickou osobou řádně založenou a existující podle českého právního řádu, resp. oprávněně podnikající fyzickou osobou způsobilou k právním úkonům,
 - 1.2.2 splňuje veškeré podmínky a požadavky ve Smlouvě stanovené a je oprávněn tuto Smlouvu uzavřít a řádně plnit závazky v ní obsažené a
 - 1.2.3 ke dni podpisu Smlouvy není v úpadku ani v likvidaci, a zavazuje se udržovat toto prohlášení v pravdivosti a kupujícího bezodkladně informovat o všech skutečnostech, které mohou mít dopad na pravdivost, úplnost nebo přesnost tohoto prohlášení a o změnách v jeho kvalifikaci, kterou prokázal v rámci své nabídky na plnění Veřejné zakázky.
- 1.3 Obě smluvní strany prohlašují, že Smlouva, předmět plnění a veškeré informace poskytnuté si navzájem smluvními stranami v souvislosti s uzavřením Smlouvy nemají charakter obchodního tajemství.

2. ÚČEL SMLOUVY

- 2.1 Účelem této Smlouvy je dodání a instalace velkokapacitního kuchyňského elektrospotřebiče – konvektomatu do profesionální kuchyně Vzdělávacího střediska Benešov, Ke Stadionu 1918, Benešov, včetně záručního servisu v délce 5 let.

3. PŘEDMĚT SMLOUVY

- 3.1 Prodávající se zavazuje, že kupujícímu v místě plnění dle přílohy č. 2 Smlouvy odevzdá nepoužitý velkokapacitní kuchyňský elektrospotřebič, jehož popis je uveden v příloze č. 1 Smlouvy, a umožní kupujícímu nabytí vlastnické právo ke spotřebiči (dále jen „Předmět plnění“) a kupující se zavazuje, že spotřebič od prodávajícího převezme a zaplatí prodávajícímu kupní cenu podle této Smlouvy. Prodávající se dále zavazuje, že zajistí instalaci spotřebiče, jeho napojení na všechny sítě a uvedení do provozu a seznámí obsluhu spotřebičů s funkcemi spotřebiče a zajistí záruční servis spotřebiče za podmínek stanovených v této Smlouvě (dále jen „Předmět smlouvy“).
- 3.2 Úhrada za všechny služby poskytnuté prodávajícím podle této Smlouvy v souvislosti s dodáním spotřebiče kupujícímu je již zahrnuta v kupní ceně.
- 3.3 Smluvní strany se dohodly, že vlastnické právo k spotřebiči přechází na kupujícího okamžikem jeho převzetí od prodávajícího.

4. KUPNÍ CENA

- 4.1 Kupující se zavazuje za řádné dodání Předmětu plnění zaplatit Prodávajícímu dohodnutou celkovou kupní cenu (dále jen „Kupní cena“), která činí:

218.356,- Kč (dvěstěosmnácttisícčtyřiapadesátšest korun českých) bez DPH

264.210,76 Kč (dvěstěšedesátčtyřitisícdvěstědestkorun českých sedmdesátšesthaléřů) s DPH

DPH ve výši 21 % (dvacetjedna procent)

Podrobná kalkulace celkové Kupní ceny je uvedena v příloze č. 4 Smlouvy

- 4.2 Uvedená celková Kupní cena je cenou maximální, konečnou a nepřekročitelnou, jsou v ní obsaženy veškeré náklady prodávajícího, včetně zajištění 5letého záručního servisu dodaného spotřebiče, jeho dodání na místo určení a dalších prací a činností dle čl. 3 Smlouvy, a to po celou dobu trvání Smlouvy a z ní vyplývajících závazků (např. záruky).

5. PLATEBNÍ PODMÍNKY

- 5.1 Kupní cena předmětu plnění bude po dodání Předmětu plnění prodávajícím vyfakturována, a to daňovým dokladem – fakturou, vystaveným prodávajícím, který prodávající odešle kupujícímu nejpozději třetí pracovní den po dodání Předmětu plnění. Prodávající bude fakturovat kupujícímu DPH v sazbě platné v den zdanitelného plnění dodání Předmětu plnění. Nedílnou součástí daňového dokladu – faktury musí být dodací list na Předmět plnění a předávací a akceptační protokol (dále jen „Akceptační protokol“), jehož vzor je uveden v příloze č. 6 Smlouvy, z něhož bude vyplývat, že kupující potvrdil řádné převzetí Předmětu plnění způsobilé k užívání a provozu.
- 5.2 Splatnost řádně vystaveného daňového dokladu – faktury, obsahujícího číslo této Smlouvy (DMS), a dále pak náležitosti uvedené v zákoně č. 235/2004 Sb., o dani z přidané hodnoty, ve znění pozdějších předpisů, majícího formu obchodní listiny podle § 435 občanského zákoníku, činí třicet (30) kalendářních dnů ode dne jeho doručení na adresu kupujícího.
- 5.3 Kupující má právo daňový doklad – fakturu prodávajícímu před uplynutím lhůty splatnosti vrátit, aniž by došlo k prodlení s jeho úhradou, (i) obsahuje-li nesprávné údaje, (ii) chybí-li na daňovém dokladu – faktuře některá z náležitostí, (iii) nejsou-li k faktuře přiloženy všechny dokumenty v souladu s odst. 5.1. Nová lhůta splatnosti v délce třiceti (30) kalendářních dnů začne plynout ode dne doručení opraveného daňového dokladu – faktury kupujícímu.
- 5.4 Úhrada Kupní ceny se provede bankovním převodem na účet uvedený prodávajícím ve faktuře. Smluvní strany se dohodly a souhlasí, že Kupní cena se považuje za řádně uhrazenou dnem zadání příkazu k úhradě kupujícím ve prospěch bankovního účtu uvedeného ve faktuře.

6. TERMÍN A MÍSTO PLNĚNÍ

- 6.1 Prodávající je povinen dodat kupujícímu Předmět plnění do 45 dnů od nabytí účinnosti této Smlouvy. Případně-li poslední den lhůty k plnění na den pracovního klidu, pak posledním dnem splnění závazku prodávajícího dodat kupujícímu Předmět plnění je první následující pracovní den.
- 6.2 Místo plnění je uvedeno v příloze č. 2 Smlouvy.

7. PRÁVA A POVINNOSTI PRODÁVAJÍCÍHO

- 7.1 Prodávající je povinen dodat Předmět plnění řádně a včas.

- 7.2 Prodávající je povinen dodat všechny jednotlivé části Předmětu plnění nové, bezvadné a funkční a v prvotřídní jakosti, které jsou a budou způsobilé k účelu, k němuž je Předmět plnění dodáván, a v množství požadovaném kupujícím.
- 7.3 Prodávající je povinen Předmět plnění zabalit či jinak opatřit pro přepravu způsobem zabraňujícím poškození Předmětu plnění či jeho znehodnocení. Náklady na zabalení Předmětu plnění jsou již zahrnuty v Kupní ceně.
- 7.4 Prodávající je povinen poskytovat kupujícímu servisní služby k dodávanému Předmětu plnění v rozsahu a kvalitě uvedené v čl. 10 Smlouvy.
- 7.5 Prodávající prohlašuje a zavazuje se, že na kupujícího přejdou nejpozději k okamžiku, kdy kupující nabyde vlastnická práva k Předmětu plnění, časově neomezená práva užívat Předmět plnění.
- 7.6 Prodávající je povinen předat kupujícímu společně s Předmětem plnění veškerou dokumentaci, doklady, záruční listy, technické a uživatelské manuály a jiné dokumenty, které se k Předmětu plnění vztahují a které jsou potřebné k převzetí a užívání Předmětu plnění.
- 7.7 Prodávající je povinen poskytnout kupujícímu nezbytnou součinnost při poskytování informací dle zákona č. 106/1999 Sb., o svobodném přístupu k informacím, ve znění pozdějších předpisů v mezích a rozsahu daném Smlouvou.
- 7.8 Prodávající je povinen upozorňovat kupujícího včas na všechny hrozící vady svého plnění, jakož i poskytovat kupujícímu veškeré informace, které jsou pro plnění Smlouvy nezbytné.
- 7.9 Prodávající je povinen neprodleně oznámit písemnou formou kupujícímu překážky, které mu brání v plnění dle Smlouvy a výkonu dalších činností souvisejících s plněním dle Smlouvy.
- 7.10 Prodávající je podle ustanovení § 2 písm. e) zákona č. 320/2001 Sb., o finanční kontrole ve veřejné správě a o změně některých zákonů (zákon o finanční kontrole), ve znění pozdějších předpisů, osobou povinnou spolupůsobit při výkonu finanční kontroly prováděné v souvislosti s úhradou Předmětu plnění nebo služeb z veřejných rozpočtů.
- 7.11 V případě, že prodávající bude poskytovat plnění dle Smlouvy prostřednictvím třetí osoby, resp. poddodavatele, odpovídá za řádné splnění závazku prodávající, jako by plnění poskytoval sám. V takovém případě je prodávající povinen písemně oznámit Kupujícímu identifikační údaje poddodavatele a přesný rozsah Předmětu plnění poddodavatelem, a to před nabytím účinnosti této Smlouvy.

8. PRÁVA A POVINNOSTI KUPJÍCÍHO

- 8.1 Kupující je povinen zaplatit prodávajícímu Kupní cenu na základě daňového dokladu - faktury vystavené prodávajícím a v termínu splatnosti určeném Smlouvou.
- 8.2 Kupující je povinen prohlédnout Předmět plnění podle možností co nejdříve po přechodu nebezpečí škody na Předmětu plnění na kupujícího.
- 8.3 Kupující má právo odmítnout převzetí Předmětu plnění, pouze pokud neodpovídá kvalitativně, druhově či množstvím požadavkům stanoveným Smlouvou, neodpovídá stanovený způsob balení nebo je obal poškozen.

- 8.4 V případě, že je Předmět plnění dodán řádně a včas dle podmínek stanovených ve Smlouvě, je Kupující povinen potvrdit převzetí Předmětu plnění na dodacím listu, a to tím způsobem, že připojí otisk razítka kupujícího a podpis oprávněné osoby.
- 8.5 V případě, že je Předmět plnění dodán řádně a včas a je způsobilý k provozu v souladu s požadavky uvedenými v Akceptačním protokolu, je kupující povinen potvrdit dodávku Předmětu plnění na Akceptačním protokolu, a to tím způsobem, že na Akceptační protokol připojí otisk razítka kupujícího a podpis oprávněné osoby.

9. PŘECHOD VLASTNICTVÍ A NEBEZPEČÍ ŠKODY

- 9.1 Vlastnictví k Předmětu plnění dodanému na základě této Smlouvy přechází na kupujícího okamžikem podpisu Akceptačního protokolu a dodacího listu oprávněným zaměstnancem kupujícího. Tímto okamžikem taktéž přechází na kupujícího nebezpečí škody na dodaném Předmětu plnění.
- 9.2 Do okamžiku nabytí vlastnického práva k Předmětu plnění kupujícím, prodávající kupujícímu povoluje dodaný Předmět plnění, nebo jeho část, užívat v rozsahu a způsobem, jenž vyplývá z účelu Smlouvy, a to bez vzniku jakýchkoliv dodatečných finančních nároků nad rámec Kupní ceny sjednané ve Smlouvě. Užívání Předmětu plnění kupujícím před přechodem nebezpečí škody na kupujícího nezpůsobuje fikci převzetí Předmětu plnění kupujícím ani podpisu Akceptačního protokolu.
- 9.3 Prodávající odpovídá za vadu, kterou má Předmět plnění v okamžiku, kdy přechází nebezpečí škody na Předmětu plnění na kupujícího, i když se vada stane zjevnou až po tomto okamžiku.
- 9.4 Prodávající rovněž odpovídá za jakoukoliv vadu, jež vznikne po okamžiku uvedeném v odstavci 9.3 tohoto článku, jestliže je způsobena porušením povinností prodávajícího.

10. VADY PŘEDMĚTU PLNĚNÍ, ZÁRUČNÍ DOBA A REKLAMACE

- 10.1 Prodávající poskytuje na Předmět plnění záruku za jakost v délce 5 let a v této záruční době se zavazuje poskytovat bezplatný záruční odborný servis. Záruční doba začíná běžet ode dne převzetí Předmětu plnění oprávněným zaměstnancem kupujícího v místě plnění. Záruční doba neběží po dobu, po kterou kupující nemůže užívat zboží pro jeho reklamované vady. Smluvní strany se výslovně dohodly, že vyskytne-li se v průběhu záruční doby skrytá vada zboží, má se za to, že touto vadou zboží trpělo již v době předání.
- 10.2 Podrobné podmínky pro poskytování záruky budou stanoveny prodávajícím v příloze č. 3 Smlouvy a jejich minimální úroveň je stanovena článkem 10 Smlouvy.
- 10.3 Prodávající zajišťuje v celé délce trvání záruční doby bezplatný záruční servis. Za záruční opravy, výměnu náhradních dílů nebo výměnu spotřebiče, pokud nelze opravit, není prodávající oprávněn účtovat žádný materiál, práci servisního technika, cestovní či jiné náklady.
- 10.4 Reklamacce se uplatňují telefonicky nebo písemně e-mailem na uvedené kontakty prodávajícího, uvedené v příloze č. 5 Smlouvy.
- 10.5 Prodávající je povinen započít s odstraňováním vad zboží nejpozději do druhého pracovního dne od obdržení řádné reklamacce.

- 10.6 Vadu je prodávající povinen odstranit nejpozději do 5 pracovních dnů od zahájení jejího odstraňování v určeném místě plnění.
- 10.7 V případě, že kupující zjistí, že Předmět plnění má vady, je povinen bez zbytečného odkladu podat prodávajícímu o těchto vadách zprávu, a to písemně či e-mailem. Uvedené platí i pro zjevné vady Předmětu plnění.
- 10.8 V případě, že je dodán Předmět plnění s vadami, či se na Předmětu plnění takové vady vyskytnou, je prodávající povinen vady odstranit dodáním náhradního Předmětu plnění, resp. jeho části, na které se vada vyskytuje, či pokud kupující takový požadavek uvede v oznámení vad, poskytnout přiměřenou slevu z Kupní ceny.
- 10.9 Prodávající je v rámci záručního servisu povinen odstranit vady Předmětu plnění dle odst. 10.1.
- 10.10 V případě dodání náhradního Předmětu plnění je Kupující povinen vrátit Předmět plnění původně dodaný ve stavu, v jakém mu byl dodán s přihlédnutím k běžnému opotřebení, s výjimkou obalů.
- 10.11 Nároky z vad Předmětu plnění se nedotýkají nároku kupujícího na náhradu škody nebo na smluvní pokutu.

11. OCHRANA INFORMACÍ

- 11.1 Smluvní strany jsou si vědomy toho, že v rámci plnění závazků z této Smlouvy:
- 11.1.1 si mohou vzájemně vědomě nebo opomenutím poskytnout informace, které budou považovány za důvěrné (dále jen „důvěrné informace“),
 - 11.1.2 mohou jejich zaměstnanci a osoby v obdobném postavení získat vědomou činností druhé strany nebo i jejím opomenutím přístup k důvěrným informacím druhé strany.
- 11.2 Smluvní strany se zavazují, že žádná z nich nezpřístupní třetí osobě důvěrné informace, které při plnění Smlouvy získala od druhé smluvní strany.
- 11.3 Za třetí osoby podle odst. 11.2 Smlouvy se nepovažují:
- 11.3.1 zaměstnanci smluvních stran a osoby v obdobném postavení,
 - 11.3.2 orgány smluvních stran a jejich členové,
 - 11.3.3 ve vztahu k důvěrným informacím kupujícího subdodavatelé prodávajícího,
- za předpokladu, že se podílejí na plnění Smlouvy nebo na plnění spojeném s plněním dle Smlouvy, důvěrné informace jsou jim zpřístupněny výhradně za tímto účelem a zpřístupnění důvěrných informací je v rozsahu nezbytně nutném pro naplnění jeho účelu a za stejných podmínek, jaké jsou stanoveny smluvním stranám ve Smlouvě.
- 11.4 Bez ohledu na výše uvedená ustanovení se za důvěrné nepovažují informace (včetně Smlouvy a informací získaných v souvislosti s jejím uzavřením), které:
- 11.4.1 se staly veřejně známými, aniž by jejich zveřejněním došlo k porušení závazků přijímající smluvní strany či právních předpisů,
 - 11.4.2 měla přijímající strana prokazatelně legálně k dispozici před uzavřením Smlouvy, pokud takové informace nebyly předmětem jiné,

dříve mezi smluvními stranami uzavřené smlouvy o ochraně informací,

- 11.4.3 jsou výsledkem postupu, při kterém k nim přijímající strana dospěje nezávisle a je to schopna doložit svými záznamy nebo důvěrnými informacemi třetí strany,
 - 11.4.4 mají být zpřístupněny nebo zveřejněny, vyžaduje-li to zákon či jiný právní předpis včetně práva EU nebo závazné rozhodnutí oprávněného orgánu veřejné moci,
 - 11.4.5 po podpisu Smlouvy poskytne přijímající straně třetí osoba, jež není omezena v takovém nakládání s informacemi.
- 11.5 Za porušení povinnosti mlčenlivosti smluvní stranou se považují též případy, kdy tuto povinnost poruší kterákoliv z osob uvedených v odst. 11.3 Smlouvy, které daná smluvní strana poskytla důvěrné informace druhé smluvní strany.
- 11.6 Poruší-li prodávající povinnosti vyplývající ze Smlouvy ohledně ochrany důvěrných informací, je povinen zaplatit kupujícímu smluvní pokutu ve výši 50 000 Kč (slovy: padesát tisíc korun českých) za každé porušení takové povinnosti. Zaplacením smluvní pokuty není dotčeno právo kupujícího na náhradu škody v plném rozsahu.
- 11.7 Prodávající je srozuměn s tím, že bez ohledu na jiná ustanovení Smlouvy je kupující povinen:
- a) uveřejnit dle § 219 odst. 1 Zákona o zadávání veřejných zakázek (dále jen „ZZVZ“) na svém profilu Smlouvu včetně všech jejích změn a dodatků;
 - b) uveřejnit dle § 219 odst. 3 ZZVZ na profilu výši skutečné uhrazené ceny za plnění veřejné zakázky;
 - c) zveřejnit obraz Smlouvy a jejích případných změn (dodatků) a dalších dokumentů od Smlouvy odvozených včetně metadat požadovaných k uveřejnění dle zákona č. 340/2015 Sb., o registru smluv. Zveřejnění Smlouvy a metadat v registru smluv zajistí kupující.

Prodávající tímto uděluje souhlas kupujícímu k uveřejnění všech podkladů, údajů a informací uvedených v tomto odstavci a těch, k jejichž uveřejnění je kupující povinen dle právních předpisů.

- 11.8 Ukončení účinnosti Smlouvy z jakéhokoliv důvodu se nedotkne ustanovení článku 11 Smlouvy a jejich účinnost přetrvá i po ukončení účinnosti Smlouvy.

12. SOUČINNOST A VZÁJEMNÁ KOMUNIKACE

- 12.1 Smluvní strany se zavazují vzájemně spolupracovat a poskytovat si veškeré informace nezbytné pro řádné plnění svých závazků vyplývajících ze Smlouvy. Smluvní strany jsou povinny informovat druhou smluvní stranu o veškerých skutečnostech, které jsou nebo mohou být důležité pro řádné plnění Smlouvy.

13. NÁHRADA ŠKODY

- 13.1 Každá ze stran nese odpovědnost za způsobenou škodu v rámci platných právních předpisů a Smlouvy. Obě strany se zavazují k vyvinutí maximálního úsilí k předcházení škodám a k minimalizaci vzniklých škod.
- 13.2 Žádná ze smluvních stran není odpovědná za škodu a není ani v prodlení, pokud k tomuto došlo v důsledku prodlení s plněním závazků druhé smluvní strany nebo v důsledku mimořádné nepředvídatelné a nepřekonatelné překážky vzniklé nezávisle na její vůli (§ 2913 odst. 2 občanského zákoníku, dále jen „okolnosti vylučující odpovědnost“).
- 13.3 Smluvní strany se zavazují upozornit druhou smluvní stranu bez zbytečného odkladu na vzniklé okolnosti vylučující odpovědnost bránící řádnému plnění Smlouvy. Smluvní strany se zavazují k vyvinutí maximálního úsilí k odvrácení a překonání okolností vylučujících odpovědnost.

14. SANKCE

- 14.1 V případě, že prodávající nedodrží termín dodání Předmětu plnění, zejména dodání do místa plnění a instalace Předmětu plnění, je prodávající povinen uhradit a kupující je oprávněn po prodávajícím požadovat uhrazení smluvní pokuty ve výši 0,075 % z celkové ceny, a to za každý i započatý den prodlení.
- 14.2 V případě, že prodávající nebude reagovat na servisní požadavek kupujícího dle čl. 10 odst. 10.5 Smlouvy, je prodávající povinen uhradit a kupující je oprávněn po prodávajícím požadovat uhrazení smluvní pokuty ve výši 1 000 Kč (slovy: jeden tisíc korun českých), a to za každé jednotlivé porušení povinnosti.
- 14.3 Neodstraní-li prodávající vady Předmětu plnění v souladu s čl. 10 odst. 10.6. Smlouvy, má kupující právo požadovat a prodávající má povinnost kupujícímu uhradit smluvní pokutu ve výši 1 000 Kč (slovy: jeden tisíc korun českých), a to za každé jednotlivé porušení povinnosti.
- 14.4 Pro případ prokazatelného porušení povinností či závazků prodávajícího stanovených v čl. 7 Smlouvy ze strany prodávajícího je kupující oprávněn po prodávajícím požadovat a prodávající je povinen kupujícímu uhradit smluvní pokutu ve výši 5 000 Kč (slovy: pět tisíc korun českých), a to za každé jednotlivé porušení povinnosti.
- 14.5 Pro případ, že prodávající nepředloží kupujícímu pojistnou smlouvu dle čl. 15.1. Smlouvy, má kupující právo požadovat a prodávající má povinnost kupujícímu uhradit smluvní pokutu ve výši 1 000 Kč (slovy: jeden tisíc korun českých), a to za každý započatý den prodlení prodávajícího s předložením pojistné smlouvy.
- 14.6 Zaplacení smluvní pokuty nezbavuje prodávajícího povinnosti splnit závazky stanovené Smlouvou.
- 14.7 V případě prodlení kupujícího se zaplacením Kupní ceny vzniká prodávajícímu nárok na úrok z prodlení ve výši 0,05 % z dlužné částky za každý i započatý den prodlení.
- 14.8 Smluvní pokuta je splatná do čtrnácti (14) kalendářních dnů ode dne doručení faktury vystavené stranou oprávněnou straně povinné.
- 14.9 Zaplacením smluvní pokuty není dotčeno právo kupujícího na náhradu škody v celém rozsahu. Výše smluvních pokut se do výše náhrady škody nezapočítává.

15. POJIŠTĚNÍ

- 15.1 Prodávající se zavazuje udržovat v platnosti a účinnosti po celou dobu účinnosti Smlouvy a trvání záruky za jakost pojistnou smlouvu, jejímž předmětem je pojištění odpovědnosti za škodu způsobenou prodávajícím třetí osobě (kupujícímu), a to tak, že limit pojistného plnění vyplývající z pojistné smlouvy nesmí být nižší než 1 000 000 Kč (slovy: jeden milion korun českých) za rok a výše spoluúčasti nesmí být vyšší než 10 000 Kč (slovy: deset tisíc korun českých). Na požádání je prodávající povinen kupujícímu takovou smlouvu předložit nejpozději v pracovní den následující po doručení žádosti kupujícího o poskytnutí předmětné smlouvy.

16. UKONČENÍ SMLOUVY

- 16.1 Kupující je oprávněn od Smlouvy odstoupit zejména v případě podstatného porušení smluvní nebo zákonné povinnosti prodávajícího.
- 16.2 Za podstatné porušení povinnosti dle odst. 16.1 Smlouvy se považuje zejména:
- 16.2.1 prodávající je v prodlení s plněním Smlouvy či jejích částí po dobu delší než 14 kalendářních dní,
 - 16.2.2 prohlášení prodávajícího dle odst. 1.2 Smlouvy se stane nepravdivým.
- 16.3 Účinky odstoupení od Smlouvy nastávají dnem doručení písemného oznámení o odstoupení druhé smluvní straně.
- 16.4 Smlouvu lze ukončit vzájemnou písemnou dohodou smluvních stran.

17. OZNÁMENÍ A KOMUNIKACE

- 17.1 Strany Smlouvy se zavazují spolu komunikovat prostřednictvím osobního doručování, doručování doporučených zásilek prostřednictvím poskytovatele poštovních služeb či elektronickou poštou, a to na adresy oprávněných osob uvedených v příloze č. 5 Smlouvy. Smluvní strany jsou oprávněny změnit adresy oprávněných osob, a to písemným oznámením druhé smluvní straně. Změna adresy kontaktní osoby je vůči druhé smluvní straně účinná okamžikem doručení takového písemného oznámení dle předchozí věty.

18. ZÁVĚREČNÁ USTANOVENÍ

- 18.1 Smlouva se uzavírá na dobu určitou, a to do doby ukončení záruční doby dle odst. 10.1 Smlouvy. Smlouva nabývá platnosti dnem jejího podpisu oběma smluvními stranami a účinnosti dnem jejího uveřejnění v registru smluv dle zákona č. 340/2015 Sb., o registru smluv.
- 18.2 Ukončením účinnosti Smlouvy nejsou dotčena ustanovení Smlouvy týkající se přechodu vlastnického práva a užívacích práv, nároků z odpovědnosti za vady, nároků z povinnosti nahradit škodu a nároků ze smluvních pokut, ustanovení o ochraně informací, ani další ustanovení a nároky, z jejichž povahy vyplývá, že mají trvat i po zániku účinnosti Smlouvy.
- 18.3 Pokud ve Smlouvě není stanoveno jinak, řídí se právní vztahy z ní vyplývající příslušnými ustanoveními občanského zákoníku.
- 18.4 Všechny spory mezi smluvními stranami, vzniklé z právních vztahů založených Smlouvou a/nebo v souvislosti s ní, budou řešeny smírnou cestou. V případě, že

smluvní strany nedosáhnou jednáním smírného řešení kteréhokoliv sporu vzniklého z právních vztahů založených Smlouvou nebo v souvislosti s ní, může se kterákoli smluvní strana obrátit na věcně a místně příslušný soud ČR s návrhem na rozhodnutí sporné otázky. Tímto ustanovením není dotčeno právo kterékoli smluvní strany obrátit se přímo na soud dle příslušných ustanovení občanského soudního řádu.

- 18.5 Veškeré změny a doplňky Smlouvy, včetně změn příloh, mohou být činěny po vzájemné dohodě obou smluvních stran pouze formou písemných vzestupně číslovaných dodatků podepsaných oprávněnými zástupci obou smluvních stran.
- 18.6 Smlouva je vyhotovena a smluvními stranami podepsána elektronicky
- 18.7 Smluvní strany prohlašují, že si Smlouvu řádně přečetly, že byla uzavřena podle jejich pravé a svobodné vůle, že s jejím obsahem souhlasí a na důkaz toho ji stvrzují svými podpisy.
- 18.8 Nedílnou součástí Smlouvy tvoří tyto přílohy:
- Příloha č. 1: Specifikace předmětu plnění
 - Příloha č. 2: Místo plnění
 - Příloha č. 3: Podmínky záruky
 - Příloha č. 4: Cena předmětu plnění
 - Příloha č. 5: Oprávněné osoby
 - Příloha č. 6: Vzor Akceptačního protokolu
- 18.9 Smluvní strany prohlašují, že si Smlouvu přečetly, že s jejím obsahem souhlasí a na důkaz toho k ní připojují svoje podpisy.

V Praze dne dle data el. podpisu:

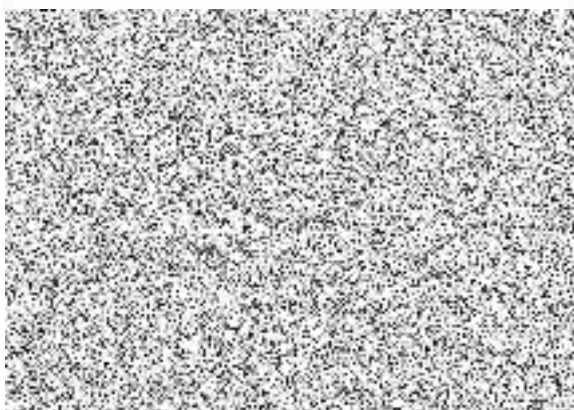

V Louňovicích pod Bláníkem dle
data el. podpisu:

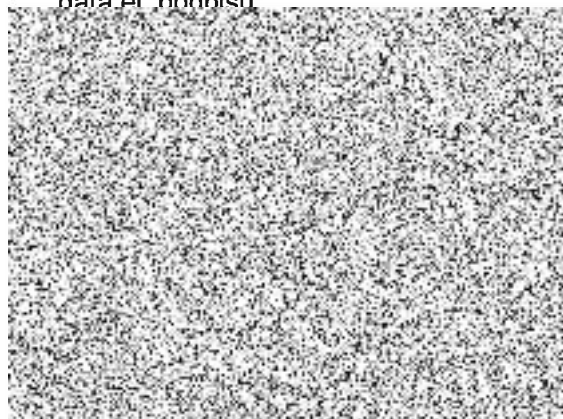

Příloha č. 1

Specifikace předmětu plnění

Viz Technický list konvektomat

Příloha č. 2

Místo plnění

**Místem plnění je stravovací úsek Vzdělávací středisko Benešov, ulice Ke Stadionu
čp. 1918 v přízemí hotelové části budovy.**

Příloha č. 3
Podmínky záruky

- Záruční doba: 5 let
- **Platnost záruky je podmíněna:**
 - - dodržením pokynů v návodu na instalaci a návodu na obsluhu výrobku
 - - předložením správně vyplněného a podepsaného tohoto záručního listu
 - - předložením dokladu o zaplacení kupní ceny se všemi náležitostmi
 - Práva z odpovědnosti za vady uplatňuje kupující u prodávajícího.
 - V případě převzetí zásilky poškozené během přepravy musí kupující sepsat s dopravcem protokol, zachovat poškozený obal zásilky, pořídit fotodokumentaci poškozeného výrobku, neprodleně informovat o této skutečnosti prodávajícího a poskytnout mu veškerou potřebnou součinnost k uplatnění nároku za škodu způsobenou dopravcem.
 - Kupující je povinen uschovat záruční list a pokladní doklad (fakturu) o zaplacení výrobku. Při reklamaci výrobku je nutné spotřebič řádně očistit, zabalit a odeslat (dovézt) prodávajícímu v odpovídajícím pevném obalu. V opačném případě bude účtována doprava.
- **Právo na bezplatné provedení opravy výrobku, resp. vrácení výrobku zaniká v těchto případech:**
 - - pokud nebyly dodrženy podmínky pro instalaci, provoz a obsluhu výrobku, které jsou uvedeny v
 - návodu k obsluze
 - - k závadě došlo vlivem mechanického poškození
 - - k závadě došlo neodborným zásahem třetí osoby
 - - k závadě došlo vlivem živelní události
 - - k závadě došlo nedostatečnou údržbou v rozporu s návodem k obsluze
 - - k závadě došlo použitím nedoporučených chemických prostředků (koroze nerezových výrobků),
 - použití neupravené "tvrdé" vody, nefunkčního změkčovače vody (projeví se zavápňením) zejména
 - u myček, konvektomatů aj. spotřebičů.
-
- **Předepsané chemické prostředky je nutné po dobu záruky objednávat u firmy Gastro Blaník CZ spol. s r.o., jinak v případě poruchy, zaviněné nevhodnými čistícími prostředky nebo špatným nastavením nebude záruka uznána.**
-
- **Záruka se nevztahuje:**
 - - Na gumová těsnění, žárovky, plastová madla, knoflíky, přichytky a věci běžného opotřebení
 - Součástí záručních úkonů není čištění znečištěných spotřebičů.



Příloha č. 4

Cena předmětu plnění

(Příloha č. 4 Výzvy – bude přiloženo jako součást nabídky)

Příloha č. 5
Oprávněné osoby

Za kupujícího:

- ve věcech smluvních:

Jméno a příjmení	[redacted]
Adresa	Baarova 1026/2, Praha 4 – Michle, 140 00
E-mail	[redacted]
Telefon	[redacted]

- ve věcech obchodních a ve věcech technických a realizačních:

Jméno a příjmení	[redacted]
Adresa	Baarova 1026/2, Praha 4 – Michle, 140 00; Ke Stadionu 1918, 256 01 Benešov
E-mail	r/[redacted]
Telefon	[redacted]

Jméno a příjmení	[redacted]
Adresa	[redacted] nešov
E-mail	v/[redacted]
Telefon	[redacted]

Za prodávajícího:

- ve věcech smluvních:

Jméno a příjmení	[redacted]
Adresa	Vlašimská 263, 257 06 Louňovice pod Blaníkem
E-mail	o/[redacted]
Telefon	[redacted]

- ve věcech obchodních:

Jméno a příjmení	[redacted]
Adresa	Vlašimská 263, 257 06 Louňovice pod Blaníkem
E-mail	[redacted]
Telefon	[redacted]

- ve věcech technických a realizačních:

Jméno a příjmení	[REDACTED]
Adresa	Vlašimská 263, 257 06 Louňovice pod Blaníkem
E-mail	[REDACTED]@nik.cz
Telefon	[REDACTED]

- ve věcech příjmu servisních požadavků:

Jméno a příjmení	[REDACTED]
Adresa	Vlašimská 263, 257 06 Louňovice pod Blaníkem
E-mail	[REDACTED]
Telefon	[REDACTED]
WWW	[REDACTED]

Osoby oprávněné jednat ve věcech smluvních jsou oprávněny v rámci Smlouvy vést s druhou stranou jednání obchodního a smluvního charakteru, jsou oprávněny měnit či rušit Smlouvu či uzavírat dodatky ke Smlouvě.

Osoby oprávněné jednat ve věcech obchodních jsou oprávněny v rámci Smlouvy vést s druhou stranou jednání obchodního charakteru, nejsou však oprávněny měnit či rušit Smlouvu či uzavírat dodatky ke Smlouvě.

Osoby oprávněné jednat ve věcech technických a realizačních jsou oprávněny v rámci Smlouvy vést s druhou stranou jednání technického charakteru, nejsou však oprávněny měnit či rušit Smlouvu či uzavírat dodatky ke Smlouvě. Dále jsou oprávněny provádět činnosti a úkony, o nichž to stanoví Smlouva.



Příloha č. 6

Vzor Akceptačního protokolu

AKCEPTAČNÍ PROTOKOL Č.

„Nákup velkokapacitního spotřebiče – konvektomatu a krouhače zeleniny do stravovacího úseku ve
Vzdělávacím středisku Benešov“

Předmět:			
Smlouva č.:			
Prodávající:	Gastro Blaník CZ spol. s r.o.		
Vypracoval:		Datum:	
	Institut pro veřejnou správu Praha	Prodávající	
Osoba zodpovědná za akceptaci:			

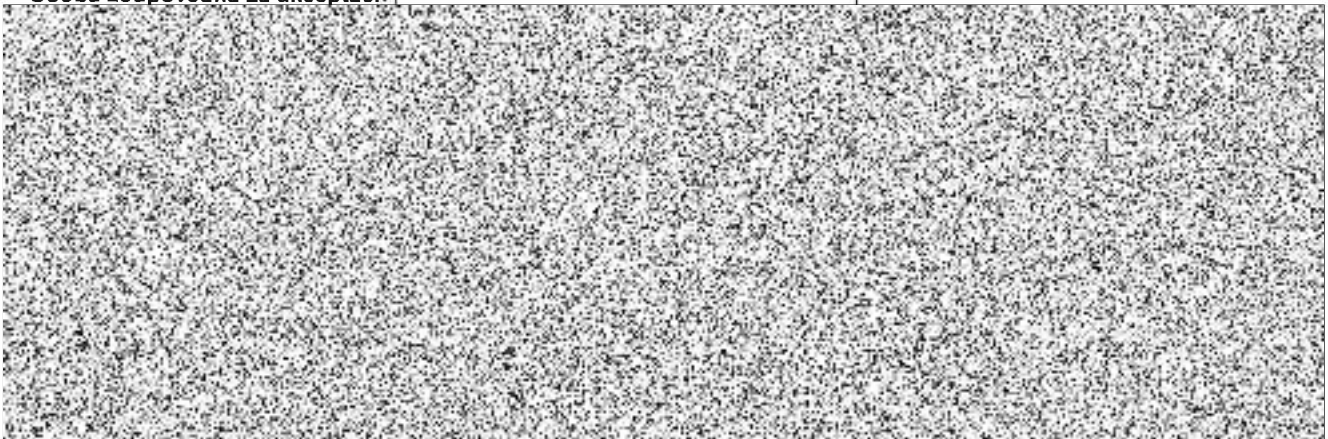

Číslo:	Název přílohy
1	
2	
3	

Schvalovací doložka			
Jméno a příjmení	Organizace	Podpis	Datum
	Institut pro veřejnou správu Praha		
	Prodávající		



VISION

Orange Plus 1011 i, b

i - injekční | b - boilerový



UNIKÁTNÍ VLASTNOSTI



Vision Perfect Cooking

S konvektomaty Retigo Vision máte jistotu, že výsledek vaření bude vždy skvělý. Připravená jídla mají perfektní barvu, jsou šťavnatá, křupavá a zdravě připravená s minimem přidaného tuku.



Vision Controls

Nejjednodušší ovládání na trhu Vám šetří čas a umožní rychle a jednoduše nastavit, co potřebujete. Panel reaguje perfektně, i když máte mastné ruce nebo pracujete v rukavicích.



Vision Design

Konvektomat Retigo Vision Vám nabízí skvělou kombinaci funkčnosti, výborné ergonomie a atraktivního vzhledu. To vše s důrazem na bezpečnost a hygienu.



Smart Investment

S konvektomatem Retigo Vision šetříte peníze každý den. Prokazatelně nejnižší spotřeba energie, vody a nízké náklady na automatické mytí Vám zaručí rychlou návratnost investice.

retigo[®] PERFECTION IN COOKING AND MORE...

Lán 2310, PS 43, 756 64 Rožňov pod Radhoštěm, Tel: +420 571 665 511,
fax: +420 571 665 554, prodej@retigo.cz, www.retigo.cz

Certifikováno:



* DVGW a WRAS certifikáty jsou platné pouze pro modely se samonavijecí sprchou.

RYBAVENÍ

RYBAVENÍ

Vaření

- **Horký vzduch** 30 – 300 °C
- **Kombinovaný režim** 30 – 300 °C
- **Vaření v páře** 30 – 130 °C
- **Bio vaření** 30 – 98 °C
- **Vaření/pečení přes noc** – šetří čas i peníze
- **Pokročilý systém vývinu páry** – skvělé výsledky vaření v páře díky dvoustupňovému předehřevu vody v integrovaném tepelném výměníku
- **Zásuvy napříč** – bezpečnější a pohodlnější práce s gastronádobami. Lepší vizuální kontrola vložených gastronádob se surovinami
- **Regenerace/banketing** – podávejte více pokrmu v kratším case
- **Nízkoteplotní vaření** – nižší váhové ztráty, lepší chuť
- **Automatický předehřev/zchlazení** varné komory s možností zadat požadovanou teplotu
- **Sous-vide, Sušení, Sterilizace, Konfitování, Uzení** – speciální programy pro moderní gastronomii

Vision Controls

- **7" displej** – perfektní přehled, jednoduché a intuitivní ovládání
- **99 programů s 9 kroky**
- **Nekonečný čas vaření** – uspoří čas při vaření v provozní spíče
- **Automatický start** – možnost naplánovat odložený start

Ostatní vybavení

- **Active cleaning** - systém automatického mytí s minimální spotřebou vody
- **Trojité dveřní sklo** – minimální únik tepla, nízká spotřeba energie, již žádné popalování vnější sklo
- **7 rychlostí ventilátoru** – kontrola rychlosti distribuce a cirkulace vzduchu
- **Fan Stop** – okamžitě zastavení ventilátoru brání úniku tepla a páry při otevření dveří a zabraňuje opoření obsluhy
- **Obousměrný ventilátor** – minimální rozdíly v barvě upečených jídel
- **Robustní klika** – pro pohodlné otvírání stroje, antibakteriální materiál
- **AISI 304 nerezová ocel** – kvalitní nerezové materiály se speciální povrchovou úpravou pro delší životnost
- **Hygienický varný prostor se zaoblenými vnitřními rohy** – snadná údržba
- **Odkapová dveřní vanička** - zachytává kondenzát z dveří
- **Dva přívody vody** – pro změkčenou a nezměkčenou vodu
- **WSS (Water Saving System)** - speciální systém odpadu & vestavený tepelný výměník zajistí velmi nízkou spotřebu vody
- **Vyjímatelné držáky gastronádob** s roztečí 65 mm

Konektivita

- **USB rozhraní** – snadné přehrávání dat z a do konvektomatu
- **Ethernet/LAN** – možnost připojení do sítě, komunikace přes internetový prohlížeč
- **VisionCombi software** – správa programů a piktogramů ve vašem PC, prohlížení dat HACCP

Provozní záznamy

- **HACCP záznamy** – snadná a okamžitá analýza kritických bodů vaření
- **Kompletní záznamy provozních událostí**

Servis

- **BCS* (Boiler Control System)** – automatická kontrola bojleru, automatický přechod do injekčního režimu v případě neočekávaného výpadku bojleru
- **SDS (Servisní a diagnostický systém)** – automatické vyhodnocení chyb

Volitelné vybavení

- Opačné otevírání dveří
- Bezpečnostní otevírání dveří
- Jednobodová teplotní sonda
- Klapka pro odtah přebytečné páry
- Standardní ruční sprcha
- Ruční sprcha samonavíječ
- Připojení na systém optimalizace spotřeby elektrické energie

Volitelné příslušenství

- ST 1116 podstavec s kapacitou 16 x GN 1/1
- ST 1116 FP skládací podstavec s kapacitou 16 x GN 1/1
- ST 1116 CS podstavec ST1116 na kolečkách
- ST 1116 H podstavec s kapacitou 22 x GN1/1, výška 900 mm
- PODSTAVEC s místem pro Holdomat
- PODSTAVEC s místem pro BC411P nebo BC511P, C
- VISION VENT kondenzační digestor
- GN ADAPTÉR pro 2 x GN1/2 nebo 3 x GN1/3
- MODIFIKACE ZASUVŮ s roztečí 85, 70 mm nebo GN 400/600
- VISION GUN olejová pistole
- VISION SMOKER udiřna
- GASTRONÁDORY, ČISTIČÍ PROSTŘEDKY, ÚPRAVNÝ VODY

* platí pouze pro bojlerové konvektomaty

TECHNICKÁ DATA

Model	O 1011 i+	O 1011 b+
Technická specifikace	2E1011IZ	2E1011BZ
Tepelný zdroj	Elektrina	Elektrina
Vývin páry	Injekční	Bojlerový
Kapacita	11 x GN 1/1	11 x GN 1/1
Kapacita (volitelná)	8 x 600/400	8 x 600/400
Kapacita jídel na výdej	151 – 250	151 – 250
Rozteč zásuvů	65 mm	65 mm
Rozměry (š x v x h)	933 x 1046 x 821 mm	933 x 1046 x 821 mm
Váha	138 kg	144 kg
Celkový příkon	18,6 kW	18,6 kW
Tepelný výkon	18 kW	18 kW
Příkon vyvíječe páry	-	18 kW
Jištění	32 A	32 A
Napájení	3N~/380-415V/50-60 Hz	3N~/380-415V/50-60 Hz
Hlučnost	do 70 dBA	do 70 dBA
Připojka vody/odpadu	G 3/4" / 50 mm	G 3/4" / 50 mm
Teplota	30 – 300 °C	30 – 300 °C

MOŽNOSTI SESTAV KONVEKTOMATU

Spodní stroj	Vrchní stroj
1011	611
1011	611 ig

ROZMĚROVÉ VÝKRESY

