

**RÁMCOVÁ SMLOUVA
NA DODÁVKY KANCELÁŘSKÉHO PAPIŘU
PRO 6 RESORTŮ**

uzavřená v souladu s ust. § 1746 odst. 2 a § 2079 a násl. zákona č. 89/2012 Sb., občanský zákoník (dále jen „Občanský zákoník“), v souladu s ust. § 11 a § 89 zákona č. 137/2006 Sb., o veřejných zakázkách, ve znění pozdějších předpisů (dále jen „Zákon o veřejných zakázkách“) (dále jen „Rámcová smlouva“), jejímž předmětem je plnění veřejné zakázky s názvem

*„Dodávky kancelářského papíru pro 6 resortů“
Část 7 – území CZ07*

Smluvní strany

ČESKÁ REPUBLIKA – MINISTERSTVO FINANCÍ

se sídlem: Letenská 15, 118 10 Praha 1
jednající: ministrem financí České republiky Ing. Andrejem Babišem
IČO: 00006947
DIČ: CZ00006947
Bankovní spojení: 
ID datové schránky: xzeaauv

(dále jen „Centrální zadavatel“)

a

OFFICE DEPOT s.r.o.

se sídlem: Floriánova 2461, 253 01 Hostivice
zapsaná v obchodním rejstříku pod spisovou značkou C 42398 vedenou u Městského soudu v Praze
zastoupena: Ing. Milanem Baranem, MBA, jednatelem
IČO: 64942503
DIČ: CZ64942503
bankovní spojení: 
ID datové schránky: nh9cgdz

(dále jen „Dodavatel č. 1“)

a

AB plus CZ s.r.o.

se sídlem: Za Elektrárnou 419/1b, 170 00 Praha 7
zapsaná v obchodním rejstříku pod spisovou značkou C 83750 vedenou u Městského soudu v Praze
zastoupena: Marcelem Vavříkem a Davidem Chromcem, jednatelem
IČO: 25168860
DIČ: CZ25168860
bankovní spojení: 
ID datové schránky: eiciqz7

(dále jen „Dodavatel č. 2“)

a

MICOS spol. s r.o.

se sídlem: Vápenice 17, 796 01 Prostějov

zapsaná v obchodním rejstříku pod spisovou značkou C 7046 vedenou u Krajského soudu v Brně

zastoupena: [REDACTED]

IČO: 00533394

DIČ: CZ00533394

bankovní spojení: [REDACTED]

ID datové schránky: qnefg6p

(dále jen „Dodavatel č. 3“)

a

ASTRA kancelářské potřeby s.r.o.

se sídlem: Kosmonautů 670/68, 734 01 Karviná - Ráj

zapsaná v obchodním rejstříku pod spisovou značkou C 51918, vedenou u Krajského soudu v Ostravě

zastoupena: Vladimírou Hladkou, jednatelkou

IČO: 27791661

DIČ: CZ27791661

bankovní spojení: [REDACTED]

ID datové schránky: 9dzntjj

(dále jen „Dodavatel č. 4“)

a

ACTIVA spol. s r.o.

se sídlem: Veselská 686, 199 00 Praha 9 - Letňany

zapsaná v obchodním rejstříku pod spisovou značkou C 16077 vedcnou u Městského soudu v Praze

zastoupena: Mgr. Arnoštem Brožem, jednatelem

IČO: 48111198

DIČ: CZ48111198

bankovní spojení: [REDACTED]

ID datové schránky: dhxi5k5

(dále jen „Dodavatel č. 5“)

(Dodavatelé č. 1-5 každý jednotlivě jako „Dodavatel“, společně jako „Dodavatelé“)

(společně Centrální zadavatel a Dodavatelé též jako „Smluvní strany“)

spolu uzavírají tuto Rámcovou smlouvu na dodávky kancelářského papíru pro Českou republiku, jejímž jménem bude jednat 6 ministerstev: Ministerstvo financí, Ministerstvo spravedlnosti, Ministerstvo dopravy, Ministerstvo pro místní rozvoj, Ministerstvo životního

prostředí a Ministerstvo obrany a jejich resortní organizace uvedené v Příloze č. 1 této Rámcové smlouvy (každý jednotlivě dále jako „Odběratel“ a společně dále jako „Odběratelé“), kteří smlouvou o centralizovaném zadávání veřejné zakázky na dodání kancelářského papíru č. MF-17152/2015/9001 pověřili Centrálního zadavatele k provedení zadávacího řízení na nákup kancelářského papíru pro roky 2016-2017.

ÚVODNÍ USTANOVENÍ

I. Předmět Rámcové smlouvy

- 1) Předmětem této Rámcové smlouvy je stanovení práv a povinností Smluvních stran při zajištění Předmětu plnění dle odst. 7 tohoto článku. Rámcová smlouva vymezuje veškeré podmínky plnění ve smyslu § 92 odst. 2 Zákona o veřejných zakázkách.
- 2) Předmětem této Rámcové smlouvy je dále zakotvení oprávnění jednotlivých Odběratelů vyzvat jednotlivé Dodavatele v souladu s postupem zakotveným v čl. IV. k uzavření dílčí kupní smlouvy a tuto s nimi následně uzavřít a závazek jednotlivých Dodavatelů na základě výzvy Odběratelů dle předchozí věty uzavřít dílčí kupní smlouvu v souladu s postupem zakotveným v čl. IV.
- 3) Okamžikem, kdy jednotlivý Odběratel využije oprávnění podle odst. 2 tohoto článku, projevuje tím souhlas s povinnostmi Odběratele zakotvenými v Rámcové smlouvě, jakož i s obsahem celé Rámcové smlouvy.
- 4) Tato Rámcová smlouva je uzavírána na základě výsledku zadávacího řízení na veřejnou zakázku uveřejněnou ve Věstníku veřejných zakázek pod evidenčním číslem VZ 513112 s názvem „*Dodávky kancelářského papíru pro 6 resortů*“ (dále jen „Veřejná zakázka“), kdy nabídky výše uvedených Dodavatelů byly vybrány jako ty, které se pro část Veřejné zakázky vztahující se k územnímu celku NUTS2 CZ07 umístily jako první až pátá v pořadí.
- 5) Dodavatelé jsou v označení Smluvních stran uvedeni a číslováni v pořadí, ve kterém se pro danou část Veřejné zakázky umístili.
- 6) Dodavatelé vyjadřují podpisem této Rámcové smlouvy svůj souhlas s tím, že jednotliví Odběratelé mohou a budou na základě této Rámcové smlouvy svým jménem a na svůj účet uzavírat dílčí kupní smlouvy.
- 7) Předmětem plnění jsou dodávky kancelářského papíru specifikovaného v Příloze č. 3 k této Rámcové smlouvě (dále jen „Předmět plnění“) na území NUTS2 CZ07 na základě dílčích kupních smluv v souladu s Přílohou č. 5 v letech 2016 – 2017 o celkovém předpokládaném finančním objemu 9 438 010 Kč bez DPH.

II. Dílčí kupní smlouvy

- 1) Dílčími kupními smlouvami se rozumí smlouvy, které budou uzavírány mezi Odběratelem a Dodavatelem na základě této Rámcové smlouvy postupem podle ustanovení § 92 odst. 2 písm. a) Zákona o veřejných zakázkách a dle čl. IV. této Smlouvy (dále jen „Kupní smlouvy“ jednotlivě též jako „Kupní smlouva“). Na základě Kupní smlouvy se Dodavatel zavazuje dodat Odběrateli Předmět plnění specifikovaný v Kupní smlouvě.
- 2) Každý Dodavatel je při uzavírání, jakož i při plnění Kupních smluv povinen postupovat v souladu s touto Rámcovou smlouvou a danou Kupní smlouvou.

III. Cena

- 1) Každý Dodavatel se zavazuje dodávat Předmět plnění po dobu plnění veřejných zakázek zadávaných na základě Rámcové smlouvy jednotlivým Odběratelům nejvýše za ceny uvedené v Příloze č. 6 této Rámcové smlouvy, tj. nesmí v Návrzích na uzavření Kupní smlouvy nabídnout jednotkové ceny vyšší než jednotkové ceny uvedené v Příloze č. 6 této Rámcové smlouvy v tabulce vztahující se k danému Dodavateli.
- 2) Nabídnuté ceny dle předchozího odstavce jsou považovány za ceny nejvýše přípustné a nepřekročitelné po celou dobu plnění veřejných zakázek zadávaných na základě Rámcové smlouvy, zahrnující cenu za dopravu do místa plnění a další náklady v Rámcové smlouvě výslovně neuvedené, které souvisejí s dodávkou Předmětu plnění.
- 3) Maximální výše jednotkové ceny dle Přílohy č. 6 je přitom vždy určena sloupcem „Cena za balík po 500 listech bez DPH (Kč)“, tato částka se zvýší o částku odpovídající dani z přidané hodnoty dle sazby platné ke dni uskutečnění zdanitelného plnění.

IV. Postup při uzavírání Kupních smluv

- 1) Obsah jednotlivých Kupních smluv se řídí závazným vzorem uvedeným v Příloze č. 5 Rámcové smlouvy, dále touto Rámcovou smlouvou a Občanským zákoníkem.
- 2) Při zadávání veřejné zakázky Odběratelem na základě této Rámcové smlouvy se postupuje v souladu s § 92 odst. 2 písm. a) Zákona o veřejných zakázkách, kdy Odběratel písemně vyzve k předložení návrhu na uzavření Kupní smlouvy (dále jen „Návrh na uzavření Kupní smlouvy“) vždy Dodavatele č. 1, tedy toho Dodavatele, který se v zadávacím řízení na danou část Veřejné zakázky umístil jako první v pořadí; odmítne-li tento Dodavatel návrh předložit, vyzve Odběratel Dodavatele č. 2, tedy Dodavatele, který se v zadávacím řízení na danou část Veřejné zakázky umístil jako další v pořadí; obdobným způsobem postupuje Odběratel až do doby, kdy bude uzavřena Kupní smlouva nebo kdy Návrh na uzavření Kupní smlouvy odmítne předložit Dodavatel č. 5, tedy Dodavatel, který se při uzavírání Rámcové smlouvy umístil jako poslední v pořadí.
- 3) Vzor výzvy dle předchozího odstavce (dále jen „Výzva“) tvoří Přílohu č. 4 této Rámcové smlouvy.
- 4) Doručením Výzvy dle této Rámcové smlouvy příslušnému Dodavateli Odběratel přistupuje k Rámcové smlouvě, a je tak vázán všemi povinnostmi Odběratele zakotvenými v Rámcové smlouvě. S přistoupením dle tohoto odstavce Dodavatelé vyjadřují předem svůj souhlas.
- 5) Dodavatel se zavazuje do 2 pracovních dnů od obdržení Výzvy doručit Objednateli potvrzení, že Výzvu přijímá, a dále Návrh na uzavření Kupní smlouvy dle odst. 6 tohoto článku. V případě nesplnění povinnosti podle věty první tohoto odstavce se má za to, že Dodavatel odmítl Návrh na uzavření Kupní smlouvy předložit. Odmítnutím Dodavatele předložit Návrh na uzavření Kupní smlouvy zaniká jeho právo i povinnost tento Návrh na uzavření Kupní smlouvy předložit. Právo Centrálního zadavatele na smluvní pokutu a náhradu škody zůstává nedotčeno.
- 6) Pokud Dodavatel potvrdí přijetí Výzvy v souladu s předchozím odstavcem, je povinen do 4 pracovních dnů od obdržení Výzvy doručit Odběrateli Návrh na uzavření Kupní smlouvy podepsaný osobou oprávněnou jednat jménem nebo za Dodavatele. V opačném případě vyzve Odběratel k předložení Návrhu na uzavření Kupní smlouvy dalšího Dodavatele v pořadí dle odst. 2 tohoto článku.

- 7) Vzor Návrhu na uzavření Kupní smlouvy tvoří Přílohu č. 5 této Rámcové smlouvy. Výsledkem úspěšného zadávacího řízení bude uzavření Kupní smlouvy.
- 8) Výzva a Návrh na uzavření Kupní smlouvy musí být podepsány uznávaným elektronickým podpisem dle § 11 odst. 3 zákona č. 227/2000 Sb., o elektronickém podpisu.
- 9) Zaslání Výzvy a Návrhu na uzavření Kupní smlouvy, jakož i související korespondence, mezi Kontaktní osobou Odběratele uvedenou ve Výzvě a Kontaktní osobou Dodavatele dle této Rámcové smlouvy bude probíhat elektronicky (formou e-mailů). Veškerá oznámení účinná dle věty první tohoto odstavce budou považována za doručená, pokud je zpráva přijata v pracovní den do 16.00 hod. a v opačném případě následující pracovní den po dni, kdy byla zpráva odeslána.
- 10) Odběratelé mohou vyzývat Dodavatele příslušného k předložení Návrhu na uzavření Kupní smlouvy postupem podle odst. 2 až 4 tohoto článku podle svých potřeb po celou dobu platnosti této Rámcové smlouvy.
- 11) Postup podle odst. 2 tohoto článku nesmí být v rozporu se zákonnými požadavky podle § 92 odst. 5 Zákona o veřejných zakázkách.

V. Termín a místo plnění, dodací podmínky

- 1) Odběratel je povinen po obdržení řádného písemného Návrhu na uzavření Kupní smlouvy Kupní smlouvu uzavřít. Odběratel je povinen elektronicky (formou e-mailu) zaslat Dodavateli uzavřenou Kupní smlouvu opatřenou uznávaným elektronickým podpisem. Dodavatel se zavazuje dodat Předmět plnění vždy nejpozději do 2 pracovních dnů ode dne odeslání oznámení o uzavření Kupní smlouvy Odběratelem.
- 2) Předmět plnění bude považován za dodaný jeho bezvýhradným převzetím některou z osob uvedených ve Výzvě a podpisem dodacího listu oběma stranami Kupní smlouvy v místě dodání. Dodací list bude vyhotoven ve dvou stejnopisech, přičemž jedno vyhotovení obdrží Odběratel a jedno vyhotovení obdrží Dodavatel.
- 3) Dodavatel je povinen uvést v dodacím listu výrobce papíru a název papíru, kterými jsou označeny jednotlivé kartony 5 x 500 listů předaného Předmětu plnění. Při převzetí Odběratel v dodacím listu uvede, zda dodací list odpovídá skutečně dodanému Předmětu plnění, tj. zda byl dodán kancelářský papír od uvedeného výrobce, s uvedeným názvem a v uvedeném množství. Má-li Předmět plnění zjevné vady, uvede Odběratel výhrady na dodacím listu.
- 4) Převezme-li Odběratel Předmět plnění bez výhrad, má se za to, že Předmět plnění nemá žádné zjevné vady. Převezme-li Odběratel Předmět plnění nebo jeho část s výhradami, je povinen tyto výhrady uvést do dodacího listu. Nesouhlasí-li Dodavatel s uvedenými výhradami, je povinen je písemně v dodacím listu rozporovat. Nerozporuje-li Dodavatel výhrady uvedené Odběratelem na dodacím listu, má se za to, že s výhradami souhlasí. Odběratel i Dodavatel jsou povinni stvrdit obsah dodacího listu svým jménem a podpisem.
- 5) Dodavatel je povinen předat Odběrateli na vyžádání kopii certifikátu jakosti dodávaného kancelářského papíru.
- 6) Odběratel nabývá vlastnického práva k Předmětu plnění jeho dodáním a převzetím dle odst. 2 tohoto článku. Přechod nebezpečí škody na Předmět plnění se řídí ustanovením § 2121 Občanského zákoníku.

- 7) Místem dodání jsou odběrná místa Odběratelů uvedená v Příloze č. 2 této Rámcové smlouvy. Konkrétní místa dodání Odběratel uvede v písemné Výzvě k předložení Návrhu na uzavření Kupní smlouvy.
- 8) Distribuční podmínky jsou uvedeny v Příloze č. 2 této Rámcové smlouvy. Technické detaily distribuce (zejména velikost distribučního balení a konkrétní forma předání) mohou být případně dále upřesněny v jednotlivých Kupních smlouvách.
- 9) Čas dodání je omezen pouze na pracovní dny a pracovní dobu od 8.00 hod. do 16.00 hod., pokud nebude ve Výzvě Odběratelem pracovní doba specifikována jinak.

VI. Technické podmínky dodání

- 1) Dodavatel se zavazuje, že bude Předmět plnění dodávat po kartonech 5 x 500 listů s řádnou ochranou proti povětrnostním vlivům.
- 2) Balík kancelářského papíru po 500 listech, jakož i kartony musí obsahovat název papíru a výrobce papíru.
- 3) V případě, že Dodavatel bude nabízet v Návrhu na uzavření Kupní smlouvy jinou značku papíru, než nabídl ve své nabídce předložené v rámci Veřejné zakázky, musí být k Návrhu na uzavření Kupní smlouvy přiložena kopie certifikátu dokladujícího požadovanou nebo lepší kvalitu kancelářského papíru vystaveného akreditovaným pracovištěm v českém jazyce.
- 4) Dodavatel se zavazuje, že veškeré zboží, které je Předmětem plnění dle této Rámcové smlouvy, opatří pro přepravu způsobem, který je pro takové zboží v obchodním styku obvyklý.

VII. Statistické výkazy plnění

- 1) Dodavatel se zavazuje poskytovat Centrálnímu zadavateli čtvrtletně údaje o množství dodaného kancelářského papíru v členění podle jednotlivých Odběratelů. Vzor Statistického výkazu plnění tvoří Přílohu č. 7 Rámcové smlouvy.
- 2) Údaje podle předchozího odstavce je Dodavatel povinen zaslat vždy do 15 dnů po konci příslušného čtvrtletí (tj. po 31.3., 30.6., 30.9., 31.12. daného roku) elektronicky na e-mailovou adresu Kontaktní osoby Centrálního zadavatele uvedenou v čl. XIII odst. 2 této Rámcové smlouvy.
- 3) Po vyčerpání 80 % předpokládaného finančního objemu dle čl. I odst. 7 je Centrální zadavatel oprávněn požadovat po Dodavateli zpracování Statistického výkazu plnění za kratší období než příslušné čtvrtletí. Tento požadavek zašle Centrální zadavatel Dodavateli elektronicky na e-mailovou adresu Kontaktní osoby Dodavatele uvedenou v čl. XIII odst. 1 této Rámcové smlouvy. Dodavatel je povinen Statistický výkaz zaslat Centrálnímu dodavateli do 10 pracovních dnů ode dne odeslání elektronického požadavku.

VIII. Odpovědnost za vady

- 1) Dodavatel je povinen dodat Předmět plnění v souladu s požadavky definovanými Kupní smlouvou, podle technických vlastností specifikovaných v Příloze č. 3 této Rámcové

- smlouvy a při dodržení povinností sjednaných v této Rámcové smlouvě. Odběratel je povinen řádně dodaný Předmět plnění převzít a zaplatit za něj dohodnutou kupní cenu.
- 2) Poruší-li Dodavatel povinnosti stanovené v odstavci 1 tohoto článku, jedná se o vady plnění.
 - 3) Zjistí-li Odběratel vady týkající se množství, druhu a jakosti Předmětu plnění již při dodání, je oprávněn odmítnout jeho převzetí. O takovém odmítnutí bude proveden zápis do dodacího listu podepsaný Odběratelem i Dodavatelem s uvedením důvodu odmítnutí převzetí Předmětu plnění. Dodavatel odstraní vady bezúplatně dodáním náhradního plnění v množství, druhu a jakosti dle Kupní smlouvy do 24 hodin od provedení zápisu o odmítnutí převzetí Předmětu plnění v dodacím listu.
 - 4) Vady, které Odběratel zjistí až po převzetí Předmětu plnění, je Dodavatel povinen odstranit nejpozději do 2 pracovních dnů od doručení reklamace. Dodavatel odstraní vady bezúplatně dodáním náhradního plnění v množství, druhu a jakosti dle Kupní smlouvy.
 - 5) Dodáním náhradního plnění není dotčena odpovědnost Dodavatele za způsobenou škodu.
 - 6) Na dodávky Předmětu plnění bude poskytnuta Dodavatelem záruka za jakost, která zaručuje, že Předmět plnění bude odpovídat technické specifikaci stanovené v Příloze č. 3 této Rámcové smlouvy a bude prostý právních vad. Dodavatelem bude poskytnuta záruční doba v délce 6 měsíců, která začíná běžet okamžikem převzetí Předmětu plnění Odběratelem.
 - 7) Centrální zadavatel si vyhrazuje právo kdykoliv po dobu plnění veřejných zakázek zadávaných na základě Rámcové smlouvy provést kontrolu jakosti (technických parametrů) dodaného Předmětu plnění u kteréhokoliv Odběratele podle Přílohy č. 1 této Rámcové smlouvy a kontrolu dodržování práv a povinností z této Rámcové smlouvy, jakož i z jednotlivých Kupních smluv. Provedením kontroly může Centrální zadavatel pověřit i jinou osobu. Odběratel i Dodavatel jsou povinni poskytnout k tomu nezbytnou součinnost.
 - 8) Centrální zadavatel si vyhrazuje právo předávat dodaný Předmět plnění ke kontrole plnění technických parametrů akreditovanému pracovišti. Stejně oprávnění má také každý Odběratel. Nebude-li vzorek splňovat požadované technické parametry stanovené touto Rámcovou smlouvou, jedná se ze strany Dodavatele o podstatné porušení Rámcové smlouvy a Dodavatel je povinen na základě výzvy uhradit veškeré náklady spojené s provedením akreditované zkoušky.
 - 9) Nestanoví-li Rámcová smlouva nebo Kupní smlouva jinak, řídí se odpovědnost za vady ustanoveními § 2099 a násl. Občanského zákoníku o právech z vadného plnění a záruce za jakost.

IX. Platební podmínky

- 1) Platba za uskutečněné dodávky Předmětu plnění bude prováděna bezhotovostním platebním převodem na základě faktury vystavené Dodavatelem souhrnně za daný kalendářní měsíc pro každého Odběratele zvlášť. Přílohou každé faktury budou příslušné dodací listy podepsané oprávněnými osobami Odběratele a Dodavatele a splňující všechny náležitosti dle této Rámcové smlouvy.
- 2) Faktura vystavená za uskutečněné dodávky Předmětu plnění musí obsahovat:
 - a) č. j. Kupní smlouvy;

- b) č. j. Rámcové smlouvy, ke které se dodávka vztahuje;
 - c) uvedení Předmětu plnění, spolu s uvedením počtu jednotlivých balíků a jejich jednotkové ceny;
 - d) úplné bankovní spojení Dodavatele s tím, že číslo účtu musí odpovídat číslu účtu uvedenému v záhlaví této Rámcové smlouvy nebo číslu účtu v registru plátců DPH, popř. číslu účtu oznámenému v souladu s čl. XIII. odst. 7;
 - e) číslo sloužící jako identifikátor platby;
 - f) veškeré náležitosti dle § 29 zákona č. 235/2004 Sb., o dani z přidané hodnoty, ve znění pozdějších předpisů;
 - g) a údaje uvedené v § 435 odst. 1 Občanského zákoníku.
- 3) Faktury jsou splatné do 30 kalendářních dnů ode dne jejich prokazatelného doručení příslušnému Odběrateli na adresu Odběratele uvedenou v identifikaci Odběratele v záhlaví Kupní smlouvy, není-li v Kupní smlouvě sjednaná jiná adresa doručení faktury.
 - 4) Centrální zadavatel upozorňuje, že poslední faktura za příslušný kalendářní rok, která má být v témže kalendářním roce proplacena, musí být doručena Odběrateli nejpozději do 30. listopadu příslušného kalendářního roku. Veškeré faktury doručené po tomto datu budou uhrazeny až po nastavení všech rozpočtových prostředků ve státní pokladně, lhůta splatnosti u nich počíná běžet až dne 1. 2. následujícího kalendářního roku a Odběratel není v takových případech v prodlení. Dodavatel bere toto na vědomí a výslovně souhlasí, že v takových případech není Odběratel v prodlení.
 - 5) Faktura je považována za proplacenou okamžikem odepsání příslušné finanční částky z účtu Odběratele ve prospěch účtu Dodavatele.
 - 6) Odběratel je oprávněn před uplynutím lhůty splatnosti faktury tuto fakturu vrátit Dodavateli bez zaplacení, pokud neobsahuje náležitosti stanovené touto Rámcovou smlouvou nebo obecně závaznými právními předpisy, není doložena kopie potvrzeného dodacího listu, obsahuje jiné cenové údaje nebo jiný Předmět plnění než dohodnutý v Kupní smlouvě nebo budou-li tyto údaje uvedeny chybně, a to s uvedením důvodu vrácení. Dodavatel je povinen v případě vrácení faktury fakturu opravit nebo vyhotovit fakturu novou. Důvodným vrácením faktury přestává běžet původní lhůta splatnosti. Nová lhůta v původní délce splatnosti běží znovu ode dne doručení opravené nebo nově vystavené bezvadné faktury Odběrateli.
 - 7) Zálohové platby Odběratel neposkytuje.

X. Sankce

- 1) V případě, že Dodavatel řádně nesplní Předmět plnění, tj. Předmět plnění nedodá v požadované kvalitě nebo nedodrží lhůty k dodání Předmětu plnění stanovené touto Rámcovou smlouvou nebo jednotlivou Kupní smlouvou, je Odběratel oprávněn po Dodavateli požadovat úhradu smluvní pokuty ve výši 0,03 % z ceny Předmětu plnění stanovené v jednotlivé Kupní smlouvě, a to za každý započatý den prodlení s řádným dodáním Předmětu plnění. Zaplacení smluvní pokuty nezbavuje povinnou Smluvní stranu její povinnosti závazek splnit.
- 2) Centrální zadavatel je oprávněn požadovat na konkrétním Dodavateli smluvní pokutu za jedenáctý a každý následující případ, kdy během jednoho kalendářního roku, a to nezávisle na konkrétním Odběrateli, Dodavatel ve smyslu ustanovení čl. IV. odst. 5

odmítne na základě Výzvy předložit Návrh na uzavření Kupní smlouvy. Výše těchto smluvních pokut činí za každý případ porušení smluvní povinnosti dle věty první tohoto odstavce 5 % ze základu. Základ je tvořen hodnotou plnění dle Výzvy v případech dle věty první tohoto odstavce, a to dle cen včetně DPH. Výše smluvní pokuty dosahuje nejvýše 10 000,- Kč (slovy: deset tisíc korun českých) pro každý jednotlivý případ.

- 3) Centrální zadavatel je oprávněn požadovat na konkrétním Dodavateli smluvní pokutu ve výši 3 000 Kč za každý případ podstatného porušení Rámcové smlouvy dle čl. XI. odst. 8 písm. e) této Rámcové smlouvy.
- 4) V případě prodlení Odběratele s úhradou sjednané ceny je Dodavatel oprávněn požadovat úrok z prodlení ve výši stanovené nařízením vlády č. 351/2013 Sb., kterým se určuje výše úroků z prodlení a nákladů spojených s uplatněním pohledávky, určuje odměna likvidátora, likvidačního správce a člena orgánu právnické osoby jmenovaného soudem a upravují některé otázky Obchodního věstníku a veřejných rejstříků právnických a fyzických osob, ve znění pozdějších předpisů.
- 5) Smluvní pokuta a úrok z prodlení jsou splatné ve lhůtě 30 kalendářních dnů ode dne doručení písemné výzvy oprávněné smluvní strany smluvní straně povinné ze smluvní pokuty.
- 6) Uhrazením smluvní pokuty dále není dotčeno právo na náhradu škody v plné výši.

XI. Doba trvání a ukončení Rámcové a Kupní smlouvy

- 1) Rámcová smlouva se uzavírá na dobu určitou, tj. na dobu 24 měsíců ode dne jejího podpisu, nebo do vyčerpání předpokládaného finančního objemu podle čl. I. odst. 7 této Rámcové smlouvy, podle toho, která ze skutečností nastane dříve. O zániku Rámcové smlouvy z důvodu vyčerpání předpokládaného finančního objemu bude Centrální zadavatel informovat všechny Dodavatele a Odběratele.
- 2) Rámcovou smlouvu lze ukončit písemnou dohodou všech Smluvních stran podepsanou osobami oprávněnými k jednání za Smluvní strany, přičemž účinky ukončení Rámcové smlouvy nastanou k okamžiku stanovenému v takové dohodě. Nebude-li takový okamžik stanoven, pak tyto účinky nastanou ke dni podpisu dohody všemi Smluvními stranami.
- 3) Rámcovou smlouvu lze dále ukončit písemnou dohodou jednotlivého Odběratele a všech Dodavatelů, podepsanou osobami oprávněnými k jednání za tyto smluvní strany, přičemž účinky ukončení Rámcové smlouvy nastanou jen ve vztahu k těmto smluvním stranám a k okamžiku stanovenému v takové dohodě. Nebude-li takový okamžik stanoven, pak tyto účinky nastanou ke dni podpisu dohody všemi dotčenými smluvními stranami. Tím není dotčena platnost smlouvy pro ostatní účastníky této Rámcové smlouvy.
- 4) Platnost této Rámcové smlouvy není nijak závislá na platnosti nebo účinnosti žádné Kupní smlouvy.
- 5) K vypovězení Rámcové smlouvy výpovědí je oprávněn pouze Centrální zadavatel, a to i bez udání důvodu. Výpovědní lhůta činí 6 měsíců a počíná běžet dnem doručení písemné výpovědi všem Dodavatelům.
- 6) V případě podstatného porušení Rámcové smlouvy podle § 2002 Občanského zákoníku některým z Dodavatelů má Centrální zadavatel nebo jednotliví Odběratelé právo od Rámcové smlouvy ve vztahu k dotčenému Dodavateli odstoupit. Odstoupením se závazek touto Rámcovou smlouvou založený zrušuje pouze ohledně nesplněného zbytku plnění. Smluvní strany si jsou povinny vyrovnat dosavadní vzájemné závazky ze Smlouvy, a to

bez zbytečného odkladu, nejpozději však do 30 dnů od doručení oznámení Smluvní strany o odstoupení od této Smlouvy. Kupní smlouvy uzavřené do účinnosti odstoupení zůstávají odstoupením taktéž nedotčeny.

- 7) Je-li Rámcová smlouva porušena podstatným způsobem ve smyslu § 2002 Občanského zákoníku jedním z Odběratelů, má konkrétní Dodavatel právo odstoupit od Rámcové smlouvy ve vztahu k danému Odběrateli. Odstoupením se závazek Rámcovou smlouvou založený zrušuje pouze ohledně nesplněného zbytku plnění. Smluvní strany si jsou povinny vyrovnat dosavadní vzájemné závazky ze Smlouvy, a to bez zbytečného odkladu, nejpozději však do 30 dnů od doručení oznámení smluvní strany o odstoupení od Rámcové smlouvy. Kupní smlouvy uzavřené do účinnosti odstoupení zůstávají odstoupením taktéž nedotčeny.
- 8) Za podstatné porušení Rámcové smlouvy se považuje zejména jednání, kdy:
 - a) Dodavatel více než desetkrát řádně nedodá část Předmětu plnění ve smluvené lhůtě do místa plnění, nezávisle na konkrétním Odběrateli;
 - b) Dodavatel opakovaně minimálně ve dvaceti případech, nezávisle na konkrétním Odběrateli, odmítne ve smyslu čl. IV. odst. 5 na základě Výzvy předložit Návrh na uzavření Kupní smlouvy;
 - c) Dodavatel v rozporu s Rámcovou smlouvou zvýší v Návrhu na uzavření Kupní smlouvy cenu Předmětu plnění;
 - d) Dodavatel neodstraní reklamované vady Předmětu plnění ve lhůtě dle této Rámcové smlouvy;
 - e) Dodavatel dodá část Předmětu plnění, která nesplňuje sjednané technické parametry, zejména v případech upravených v čl. VIII. odst. 8 Rámcové smlouvy;
 - f) Dodavatel předložil v rámci zadávacího řízení ve své nabídce informace nebo doklady, které neodpovídají skutečnosti a měly vliv na výběr nejvhodnější nabídky.
- 9) Odstoupení od Rámcové smlouvy, jakož i od Kupní smlouvy, musí být učiněno písemně, jinak nemá právní účinky. Odstoupení je účinné ode dne, kdy bylo doručeno druhé smluvní straně. V pochybnostech se má za to, že odstoupení od Rámcové smlouvy nebo od Kupní smlouvy bylo doručeno desátým kalendářním dnem od jeho odeslání oprávněnou stranou poštovní zásilkou s dodejkou, nebo doručením do datové schránky druhé smluvní strany při odeslání datovou zprávou.
- 10) Ukončením Rámcové smlouvy, jakož i Kupní smlouvy, podle tohoto článku není dotčen nárok na zaplacení smluvní pokuty nebo úroku z prodlení, pokud již dospěl, právo na náhradu škody vzniklé porušením smluvní povinnosti, povinnost mlčenlivosti, práva z odpovědnosti za vady a záruky ani ujednání, které má vzhledem ke své povaze zavazovat smluvní strany i po ukončení této Rámcové smlouvy nebo Kupní smlouvy.
- 11) Jednání Centrálního zadavatele směřující k ukončení Rámcové smlouvy je současně jednáním všech Odběratelů se stejným obsahem, nevyplývá-li z obsahu jednání něco jiného.
- 12) Podstatné porušení Rámcové smlouvy dle odst. 8 písm. d), e), f) tohoto článku je také podstatným porušením dané Kupní smlouvy. Odstoupení od Kupní smlouvy z důvodu jiného podstatného porušení Rámcové nebo Kupní smlouvy tím není dotčeno.

XII. Další povinnosti Smluvních stran

- 1) Dodavatel do okamžiku uzavření Rámcové smlouvy předá Centrálnímu zadavateli originál nebo ověřenou kopii smlouvy nebo jiný odpovídající doklad (např. pojistný certifikát, potvrzení o pojištění), jehož předmětem je pojištění odpovědnosti za škodu způsobenou Dodavatelem dodaným Předmětem plnění či jeho vadou Odběrateli či třetí osobě a to včetně škody na zdraví či životě. Dodavatel se zavazuje udržovat platnost a účinnost této nebo srovnatelné pojistné smlouvy po celou dobu plnění veřejných zakázek zadávaných na základě Rámcové smlouvy, přičemž minimální výše pojistné částky pojištění odpovědnosti za škodu způsobenou Dodavatelem musí být po celou dobu plnění veřejných zakázek zadávaných na základě Rámcové smlouvy nejméně 1.000.000 Kč (slovy: jeden milion korun českých).
- 2) Dodavatel i Odběratel jsou povinni se vzájemně informovat o všech okolnostech důležitých pro řádné a včasné plnění povinností podle Rámcové smlouvy a podle Kupních smluv a poskytovat si součinnost nezbytnou pro řádné a včasné plnění.
- 3) Odběratelé nejsou oprávněni na základě této Rámcové smlouvy zadávat veřejnou zakázku, pokud nastane případ uvedený v § 89 odst. 7 Zákona o veřejných zakázkách, kdy se v průběhu platnosti Rámcové smlouvy sníží počet uchazečů způsobilých plnit veřejnou zakázku na základě Rámcové smlouvy pod tři.
- 4) Dodavatel je povinen zachovávat mlčenlivost o všech informacích diskrétní povahy (dále jen „Diskrétní informace“). Diskrétními informacemi se rozumí veškeré informace poskytnuté některému Dodavateli některým Odběratelem v souvislosti s plněním Rámcové smlouvy nebo Kupní smlouvy (pokud nejsou výslovně obsaženy ve zveřejňovaném znění Rámcové smlouvy nebo Kupní smlouvy), informace, na která se vztahuje zákonem uložená povinnost mlčenlivosti a veškeré další informace, které budou Odběratelem označeny jako diskrétní ve smyslu ustanovení § 152 Zákona o veřejných zakázkách. Jako s Diskrétními informacemi musí být nakládáno také s informacemi, které splňují podmínky uvedené v předchozí větě tohoto ustanovení, i když byly získané náhodně nebo bez vědomí Odběratele, a dále s veškerými informacemi získanými od jakékoliv třetí strany, pokud se týkají Odběratele či plnění této Rámcové smlouvy. Diskrétní informace může Dodavatel užít pouze za účelem plnění Rámcové smlouvy a Kupní smlouvy, k jinému použití je třeba písemné svolení Odběratele.
- 5) Povinnost zachovávat mlčenlivost, uvedená v předchozím odstavci, se nevztahuje na informace, které je Odběratel povinen poskytnout třetím osobám podle zákona č. 106/1999 Sb., o svobodném přístupu k informacím, ve znění pozdějších předpisů nebo dle jiného právního předpisu, informace, které jsou nebo se stanou všeobecně a veřejně přístupnými jinak než porušením právních povinností ze strany některé ze Smluvních stran, informace, u nichž je Dodavatel schopen prokázat, že mu byly známy ještě před přijetím těchto informací od Odběratele, avšak pouze za podmínky, že se na tyto informace nevztahuje povinnost mlčenlivosti z jiných důvodů a informace, které budou Dodavateli po uzavření Rámcové smlouvy sděleny bez závazku mlčenlivosti třetí stranou, jež rovněž není ve vztahu k těmto informacím nijak vázána.
- 6) Dodavatel je povinen zavázat povinností mlčenlivosti a respektováním práv Odběratele všechny osoby, kterým umožní jakkoliv se s Diskrétními informacemi seznámit, včetně svého případného subdodavatele, a to nejméně ve stejném rozsahu, v jakém je zavázán sám.
- 7) Dodavatel se zavazuje poskytovat Předmět plnění dle této Rámcové smlouvy svědomitě, řádně a včas, a to vždy s maximálně možným vynaložením odborné péče.

- 8) Dodavatel se zavazuje poskytnout plnění dle této Rámcové smlouvy a dle Kupních smluv v souladu se zájmy Odběratele a při veškeré své činnosti dbát jeho dobrého jména a nedopustit se jednání, které by mohlo dobré jméno Odběratele jakkoliv ohrozit nebo poškodit.
- 9) Dodavatel je povinen realizovat dodávku Předmětu plnění dle této Rámcové smlouvy a Kupní smlouvy na své náklady a na své nebezpečí.
- 10) Dodavatel bere na vědomí, že je povinen umožnit osobám oprávněným k výkonu kontroly např. podle zákona č. 218/2000 Sb., o rozpočtových pravidlech, ve znění pozdějších předpisů, provést kontrolu dokladů souvisejících s plněním Veřejné zakázky, a to v rozsahu jejich oprávnění a po dobu danou právními předpisy České republiky k jejich archivaci (zákon č. 563/1991 Sb., o účetnictví, ve znění pozdějších předpisů, a zákon č. 235/2004 Sb., o dani z přidané hodnoty, ve znění pozdějších předpisů). Dále bere Dodavatel na vědomí, že je podle ustanovení § 2 písm. e) zákona č. 320/2001 Sb., o finanční kontrole ve veřejné správě, ve znění pozdějších předpisů, osobou povinnou spolupůsobit při výkonu finanční kontroly prováděné v souvislosti s úhradou služeb z veřejných výdajů.
- 11) Dodavatel bere na vědomí, že část Předmětu plnění může být Odběrateli hrazena z prostředků fondů Evropské unie a že poskytovatel dotace, kontrolní či auditní orgány Evropské unie a České republiky jsou oprávněni kontrolovat čerpání dotace vč. veškeré související dokumentace dle podmínek konkrétního dotačního titulu. Povinné náležitosti publicity v případě spolufinancování z prostředků fondů EU uvede Odběratel v příslušné Výzvě a Dodavatel v příslušné Kupní smlouvě.
- 12) Dodavatel se zavazuje, že s auditními a kontrolními orgány podle odst. 10 a 11 tohoto článku bude na výzvu spolupracovat a poskytne jim odpovídající součinnost.
- 13) Dodavatel je povinen řádně uchovávat veškerou dokumentaci související s plněním Veřejné zakázky, včetně účetních dokladů, minimálně po dobu stanovenou v českých a evropských právních předpisech.
- 14) Dodavatel je povinen v souladu s ustanovením § 147a Zákona o veřejných zakázkách předložit Odběrateli v průběhu plnění této Rámcové smlouvy každý rok vždy k 28. únoru seznam subdodavatelů, ve kterém uvede subdodavatele, jimž za plnění subdodávky uhradil více než 10 % z celkové částky uhrazené mu na základě této Rámcové smlouvy za uplynulý kalendářní rok. Obdobný seznam Dodavatel rovněž předloží do šedesáti (60) dnů od splnění této Rámcové smlouvy. Má-li subdodavatel uvedený v seznamu formu akciové společnosti, bude přílohou seznamu i seznam vlastníků akcií, jejichž souhrnná jmenovitá hodnota přesahuje 10 % základního kapitálu, vyhotovený ve lhůtě devadesát (90) dnů před dnem předložení seznamu subdodavatelů. Dodavatel předkládá seznam subdodavatelů i tehdy, pokud v nabídce uvedl, že nezamýšlí zadat část (i) Veřejné zakázky jinému subjektu.

XIII. Závěrečná ustanovení

- 1) Osobami oprávněnými jednat ve věcech této Rámcové smlouvy za Dodavatele a zároveň kontaktní osobou pro účely plnění dle této Rámcové smlouvy (dále jen „Kontaktní osoba Dodavatele“) jsou:

OFFICE DEPOT s.r.o.



AB plus CZ s.r.o.

MICOS spol. s r.o.

ASTRA kancelářské potřeby s.r.o.

ACTIVA spol. s r.o.

- 2) Osoba oprávněná jednat ve věcech souvisejících s plněním této Rámcové smlouvy za Centrálního zadavatele a zároveň kontaktní osobou Centrálního zadavatele pro účely plnění dle této Rámcové smlouvy (dále jen „Kontaktní osoba Centrálního zadavatele“) je: **Odbor 66 – Veřejné zakázky**, tel.: [REDACTED]
- 3) Tato Rámcová smlouva nabývá platnosti a účinnosti dnem podpisu všemi Smluvními stranami.
- 4) Kontaktní osoby nejsou oprávněny doplňovat, měnit nebo ukončovat Rámcovou smlouvu. Ke změně nebo ukončení Rámcové smlouvy je za Centrálního zadavatele oprávněn ministr financí a dále osoby ministrem financí pověřené. K jednáním směřujícím ke změně Rámcové smlouvy nebo ukončení Rámcové smlouvy je za každého Dodavatele oprávněn Dodavatel sám, je-li fyzickou osobou podnikající nebo statutární orgán či prokurista Dodavatele, a to dle způsobu jednání uvedeném v obchodním rejstříku. Jiné osoby mohou tato právní jednání činit pouze s písemným pověřením osoby či orgánu vymezených v předchozí větě (dále jen „Odpovědné osoby pro věci smluvní“). Odpovědné osoby pro věci smluvní mají současně všechna oprávnění Kontaktních osob.
- 5) Doplňování nebo změnu této Rámcové smlouvy lze provádět jen se souhlasem Smluvních stran, a to pouze formou písemných a číselně označených dodatků. Podstatná změna této Rámcové smlouvy není přípustná, přičemž za podstatnou změnu Rámcové smlouvy jsou považovány podstatné změny práv a povinností vyplývající z Rámcové smlouvy dle § 82 odst. 7 Zákona o veřejných zakázkách.
- 6) Jakékoliv změny kontaktních údajů, včetně bankovního spojení a Kontaktních osob, je příslušná Smluvní strana oprávněna provádět jednostranně a je povinna tyto změny neprodleně písemně oznámit druhé Smluvní straně, a to i prostřednictvím Kontaktní osoby.
- 7) V případě změny bankovního spojení Dodavatele je Dodavatel povinen kromě oznámení o změně dle odst. 6 tohoto článku doložit nejpozději společně s příslušnou fakturou Odběrateli vlastnictví k novému účtu, a to opisem příslušné smlouvy nebo potvrzením peněžního ústavu a na zpětný dotaz Odběratele ho opětovně písemně potvrdit způsobem jednání zapsaným v obchodním rejstříku. Bude-li vystavena faktura s jiným číslem účtu, než je uvedeno v této Rámcové smlouvě, resp. než je číslo účtu účinně změněné v souladu s postupem podle tohoto odstavce, je Odběratel oprávněn fakturu vrátit Dodavateli podle článku IX. odst. 6 této Rámcové smlouvy.
- 8) Oznámení nebo jiná sdělení podle této Rámcové smlouvy a Kupní smlouvy musí být učiněna písemně v českém jazyce. Jakékoliv úkony směřující ke skončení této Rámcové Smlouvy nebo Kupní smlouvy musí být doručeny druhé smluvní straně datovou schránkou. Oznámení nebo jiná sdělení podle této Rámcové smlouvy a Kupní smlouvy se budou považovat za řádně učiněná, pokud budou doručena osobně nebo do datové schránky.

- 9) Jednání ve vztahu k jednotlivým Dodavatelům podle této Smlouvy činí každý Odběratel samostatně, přičemž takové jednání nedopadá na smluvní postavení ostatních Odběratelů ani Centrálního zadavatele. Jednání jednotlivých Dodavatelů ve vztahu ke konkrétnímu Odběrateli nedopadá na smluvní postavení ostatních Odběratelů ani Centrálního zadavatele.
- 10) Smluvní strany berou na vědomí, že uzavřená Rámcová smlouva a Kupní smlouvy, jejichž cena přesáhne hodnotu 500 000 Kč bez DPH, budou v elektronické podobě zveřejněny dle Zákona o veřejných zakázkách na profilu Centrálního zadavatele, případně na jiném místě, bude-li k tomu Odběratel povinován, a to bez časového omezení. Dodavatelé souhlasí se zveřejněním Rámcové smlouvy nebo její části na internetových stránkách Centrálního zadavatele, a to bez časového omezení.
- 11) Smluvní strany berou na vědomí, že Centrální zadavatel je povinen na dotaz třetí osoby poskytnout informace v souladu se zákonem č. 106/1999 Sb., o svobodném přístupu k informacím, ve znění pozdějších předpisů, a souhlasí s tím, aby veškeré informace obsažené v této Rámcové smlouvě byly bez výjimky poskytnuty třetím osobám, pokud o ně požádají.
- 12) Žádný Dodavatel není oprávněn bez předchozího písemného souhlasu Centrálního zadavatele postoupit práva a povinnosti plynoucí z této Rámcové smlouvy nebo z Kupní smlouvy, jakož ani tuto Rámcovou smlouvu nebo Kupní smlouvu třetí osobě.
- 13) Pokud se jakékoliv ustanovení této Rámcové smlouvy nebo Kupní smlouvy stane neplatným či nevymahatelným, nebude to mít vliv na platnost a vymahatelnost ostatních ustanovení této Rámcové smlouvy nebo Kupní smlouvy. Smluvní strany se zavazují nahradit neplatné nebo nevymahatelné ustanovení novým ustanovením, jehož znění bude odpovídat úmyslu vyjádřenému původním ustanovením a touto Rámcovou smlouvou resp. Kupní smlouvou jako celkem.
- 14) Tato Rámcová smlouva, jakož i Kupní smlouvy se řídí právním řádem České republiky. Veškeré spory vzniklé z této Rámcové smlouvy nebo Kupní smlouvy nebo v souvislosti s některou z nich budou smluvní strany řešit především vzájemnou dohodou. Nedojde-li k dohodě, budou spory vyplývající ze závazkového vztahu upraveného touto Rámcovou smlouvou nebo Kupní smlouvou rozhodovány s konečnou platností před věcně a místně příslušným soudem České republiky.
- 15) Rámcová smlouva je vyhotovena v 6 stejnopisech s platností originálu, přičemž Centrální zadavatel obdrží jedno vyhotovení a každý z Dodavatelů obdrží jedno vyhotovení.
- 16) Přílohy jsou nedílnou součástí této Rámcové smlouvy.
- 17) Pokud tato Rámcová smlouva nestanoví jinak, řídí se tento smluvní vztah příslušnými ustanoveními Občanského zákoníku upravující koupi movité věci.

Příloha č. 1: Seznam Odběratelů

Příloha č. 2: Seznam odběrných míst včetně specifických distribučních podmínek jednotlivých Odběratelů

Příloha č. 3: Specifikace Předmětu plnění

Příloha č. 4: Vzor písemné Výzvy k předložení návrhu na uzavření Kupní smlouvy

Příloha č. 5: Vzor Návrhu na uzavření Kupní smlouvy

Příloha č. 6: Cena podle Specifikace Předmětu plnění

Příloha č. 7: Vzor pro zasílání údajů o skutečném čerpání

11-05-2016

V Praze dne



Centrální zadavatel
Ing. Andrej Babiš
ministr financí

V Praze dne 5.5.2016



V PRAZE dne 10.5.2016



V Praze dne 10.5.2016

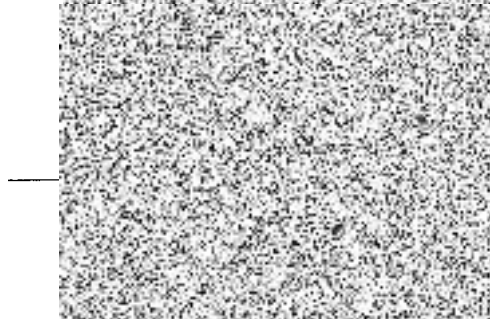

V Praze dne 6.5.2016



za Dodavatele č. 4
Vladimíra Hladká
jednatelka

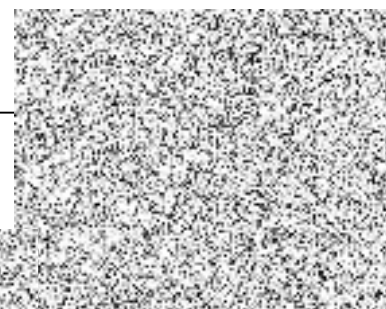

V Praze dne 9.5.2016



za Dodavatele č. 5
Mgr. Arnošt Brož
jednatel

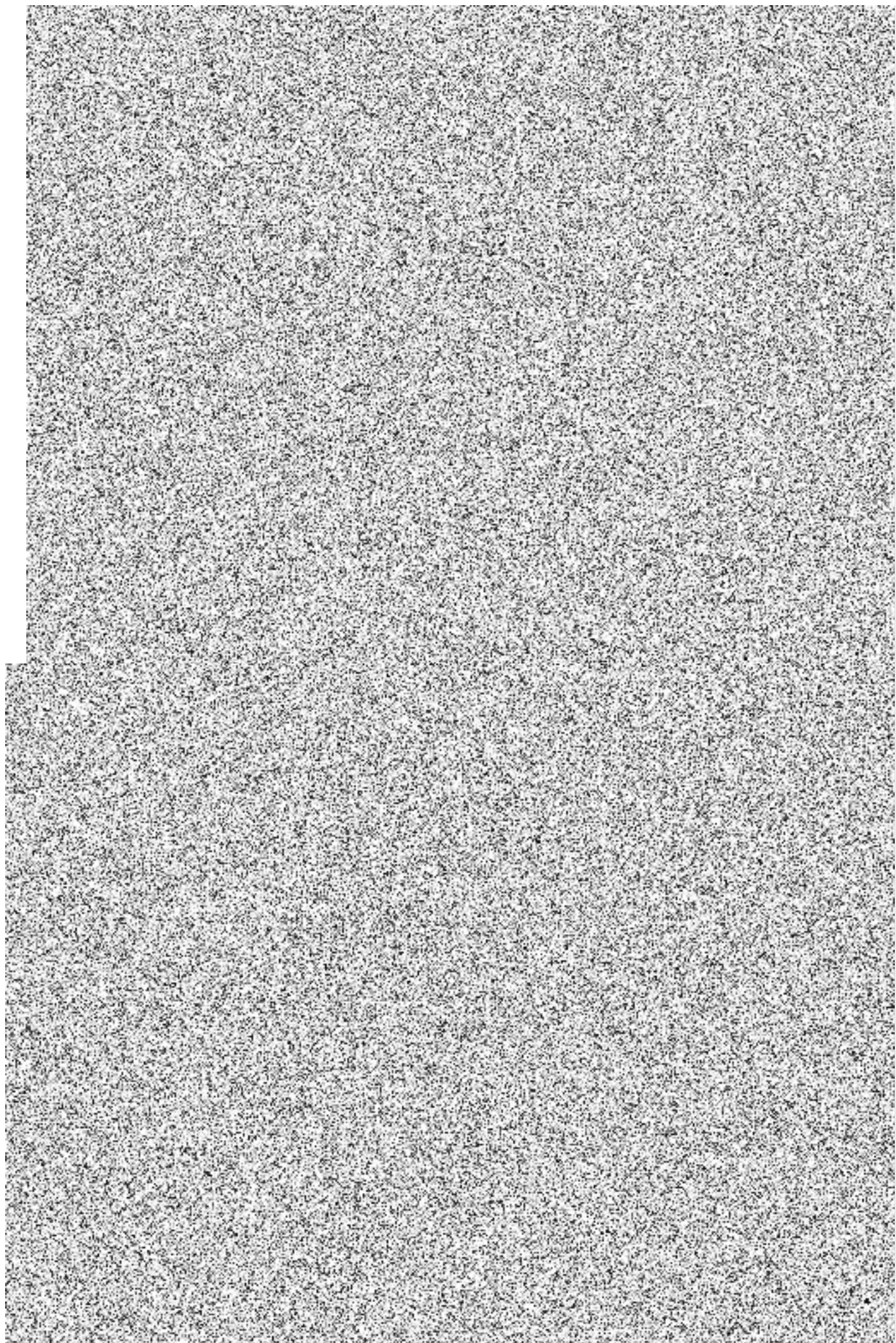

Příloha č. 1 k Rámcové smlouvě: Seznam odběratelů Část 7: Střední Morava CZ07

Střední Morava CZ07

Resort	Organizace
Ministerstvo dopravy	Centrum dopravního výzkumu Brno, v.v.i.
Ministerstvo dopravy	České dráhy, a.s.
Ministerstvo dopravy	Ředitelství silnic a dálnic ČR
Ministerstvo dopravy	Správa železniční dopravní cesty, s.o.
Ministerstvo dopravy	Státní plavební správa
Ministerstvo financí	Generální finanční ředitelství
Ministerstvo financí	Generální ředitelství cel
Ministerstvo financí	Úřad pro zastupování státu ve věcech majetkových
Ministerstvo obrany	Ministerstvo obrany
Ministerstvo obrany	Vojenská nemocnice Olomouc
Ministerstvo obrany	Armádní servisní, p.o.
Ministerstvo pro místní rozvoj	Státní fond rozvoje bydlení
Ministerstvo spravedlnosti	Justiční akademie
Ministerstvo spravedlnosti	Krajské státní zastupitelství v Brně
Ministerstvo spravedlnosti	Krajské státní zastupitelství v Ostravě
Ministerstvo spravedlnosti	Krajský soud v Brně, pobočka ve Zlíně
Ministerstvo spravedlnosti	Okresní soud v Jeseníku
Ministerstvo spravedlnosti	Okresní soud v Kroměříži
Ministerstvo spravedlnosti	Okresní soud v Olomouci
Ministerstvo spravedlnosti	Okresní soud v Prostějově
Ministerstvo spravedlnosti	Okresní soud v Přerově
Ministerstvo spravedlnosti	Okresní soud v Šumperku
Ministerstvo spravedlnosti	Okresní soud ve Vsetíně
Ministerstvo spravedlnosti	Okresní soud ve Zlíně
Ministerstvo spravedlnosti	Vězeňská služba ČR
Ministerstvo spravedlnosti	Vrchní soud v Olomouci
Ministerstvo spravedlnosti	Vrchní státní zastupitelství v Olomouci
Ministerstvo životního prostředí	Česká geologická služba
Ministerstvo životního prostředí	Česká republika - Agentura ochrany přírody a krajiny České republiky
Ministerstvo životního prostředí	Česká republika - Česká inspekce životního prostředí
Ministerstvo životního prostředí	Ministerstvo životního prostředí
Ministerstvo životního prostředí	Správa jeskyní České republiky
Ministerstvo životního prostředí	Státní fond životního prostředí České republiky

**Příloha č. 2 Rámcové smlouvy: Seznam odběrných míst včetně
specifických distribučních podmínek jednotlivých Odběratelů
Část 7: Střední Morava CZ07**

Střední Morava CZ07

Pokud není v této příloze stanoveno jinak, požaduje centrální zadavatel dodávat kancelářský papír v kartonech 5x500 listů. Balík kancelářského papíru po 500 listech, jakož i kartony musí obsahovat název papíru a výrobce papíru. Místem dodání je pracoviště příslušného odběratele uvedené v kupní smlouvě s odběratelem.

Resort	Resortní organizace	Jednotka	Město	Ulice	Specifické požadavky na dodávky
Ministerstvo dopravy	Centrum dopravního výzkumu Brno	Centrum dopravního výzkumu Brno	Olomouc	Wellnerova 3	
Ministerstvo dopravy	České dráhy, a.s.	DHV Lužná u Rakovníka, OC21	Olomouc	U Podjezdu 1	
Ministerstvo dopravy	České dráhy, a.s.	DHV Lužná u Rakovníka, VM22	Valašské Meziříčí	Jirásková 470	
Ministerstvo dopravy	České dráhy, a.s.	DKV Olomouc, KE51	Kroměříž	Nádražní 1	
Ministerstvo dopravy	České dráhy, a.s.	DKV Olomouc, LL01	Lipová Lázně	Za místním nádražím	
Ministerstvo dopravy	České dráhy, a.s.	DKV Olomouc, OC01	Olomouc	U Podjezdu 1	
Ministerstvo dopravy	České dráhy, a.s.	DKV Olomouc, OC05	Olomouc	U Podjezdu 1	
Ministerstvo dopravy	České dráhy, a.s.	DKV Olomouc, OC07	Olomouc	U Podjezdu 1	
Ministerstvo dopravy	České dráhy, a.s.	DKV Olomouc, OC09	Olomouc	U Podjezdu 1	
Ministerstvo dopravy	České dráhy, a.s.	DKV Olomouc, OC12	Olomouc	U Podjezdu 1	
Ministerstvo dopravy	České dráhy, a.s.	DKV Olomouc, OL60	Olomouc	U Podjezdu 1	
Ministerstvo dopravy	České dráhy, a.s.	DKV Olomouc, OT51	Otrokovice	Jožky Jabůrkové 203	

Resort	Resortní organizace	Jednotka	Město	Ulice	Specifické požadavky na dodávky
Ministerstvo dopravy	České dráhy, a.s.	DKV Olomouc, PR08	Přerov	Husova 1	
Ministerstvo dopravy	České dráhy, a.s.	DKV Olomouc, SP01	Šumperk	Uničovská 1	
Ministerstvo dopravy	České dráhy, a.s.	DKV Olomouc, SP09	Šumperk	Uničovská 1	
Ministerstvo dopravy	České dráhy, a.s.	DKV Olomouc, SP12	Šumperk	Uničovská 1	
Ministerstvo dopravy	České dráhy, a.s.	DKV Olomouc, VM51	Valašské Meziříčí	Jirásková 470	
Ministerstvo dopravy	České dráhy, a.s.	DKV Olomouc, VM52	Valašské Meziříčí	Jirásková 470	
Ministerstvo dopravy	České dráhy, a.s.	DKV Olomouc, VM53	Valašské Meziříčí	Jirásková 470	
Ministerstvo dopravy	České dráhy, a.s.	DKV Olomouc, VN51	Vsetín	Nádražní 649	
Ministerstvo dopravy	České dráhy, a.s.	OPT Olomouc, OC81	Olomouc	Vídeňská 15	
Ministerstvo dopravy	České dráhy, a.s.	RP ZAP Olomouc, OC71	Olomouc	Jeremenkova 231/9	
Ministerstvo dopravy	České dráhy, a.s.	RP ZAP Olomouc, OC72	Olomouc	Jeremenkova 103/23	
Ministerstvo dopravy	České dráhy, a.s.	RP ZAP Olomouc, OT71	Otrokovice	Nádražní 272	
Ministerstvo dopravy	České dráhy, a.s.	RP ZAP Olomouc, PR71	Přerov	Husova 632/1	
Ministerstvo dopravy	České dráhy, a.s.	RP ZAP Olomouc, VM71	Valašské Meziříčí	Nádražní 545	
Ministerstvo dopravy	České dráhy, a.s.	ROJ Olomouc, OS79	Olomouc	Jeremenkova231/9	

Resort	Resortní organizace	Jednotka	Město	Ulice	Specifické požadavky na dodávky
Ministerstvo dopravy	České dráhy, a.s.	RSM Olomouc, OS78	Olomouc	Jeremenkova 231/9	
Ministerstvo dopravy	České dráhy, a.s.	ZC Česká Třebová, HK56	Zlín	Hlavničkovo nábřeží 5649, areál Svit, budova 79	
Ministerstvo dopravy	České dráhy, a.s.	ZC Česká Třebová, HR58	Zlín	Hlavničkovo nábřeží 5649, areál Svit, budova 79	
Ministerstvo dopravy	České dráhy, a.s.	ZC Česká Třebová, OC11	Olomouc	Nerudova 1	
Ministerstvo dopravy	České dráhy, a.s.	ZC Česká Třebová, OC50	Olomouc	U Podjezdu 1	
Ministerstvo dopravy	České dráhy, a.s.	ZC Česká Třebová, PH21	Zlín	Hlavničkovo nábřeží 5649, areál Svit, budova 79	
Ministerstvo dopravy	České dráhy, a.s.	ZC Česká Třebová, PH22	Zlín	Hlavničkovo nábřeží 5649, areál Svit, budova 79	
Ministerstvo dopravy	České dráhy, a.s.	ZC Česká Třebová, PH23	Zlín	Hlavničkovo nábřeží 5649, areál Svit, budova 79	
Ministerstvo dopravy	České dráhy, a.s.	ZC Česká Třebová, PH31	Zlín	Hlavničkovo nábřeží 5649, areál Svit, budova 79	
Ministerstvo dopravy	České dráhy, a.s.	ZC Česká Třebová, PH32	Zlín	Hlavničkovo nábřeží 5649, areál Svit, budova 79	
Ministerstvo dopravy	České dráhy, a.s.	ZC Česká Třebová, PH41	Zlín	Hlavničkovo nábřeží 5649, areál Svit, budova 79	

Resort	Resortní organizace	Jednotka	Město	Ulice	Specifické požadavky na dodávky
Ministerstvo dopravy	České dráhy, a.s.	ZC Česká Třebová, PH42	Zlín	Hlavníčkovo nábřeží 5649, areál Svit, budova 79	
Ministerstvo dopravy	České dráhy, a.s.	ZC Česká Třebová, PH43	Zlín	Hlavníčkovo nábřeží 5649, areál Svit, budova 79	
Ministerstvo dopravy	České dráhy, a.s.	ZC Česká Třebová, PH45	Zlín	Hlavníčkovo nábřeží 5649, areál Svit, budova 79	
Ministerstvo dopravy	České dráhy, a.s.	ZC Česká Třebová, PH60	Zlín	Hlavníčkovo nábřeží 5649, areál Svit, budova 79	
Ministerstvo dopravy	České dráhy, a.s.	ZC Česká Třebová, PR21	Zlín	Hlavníčkovo nábřeží 5649, areál Svit, budova 79	
Ministerstvo dopravy	České dráhy, a.s.	ZC Česká Třebová, VOL1	Olomouc	U Podjezdu 1	
Ministerstvo dopravy	České dráhy, a.s.	ZC Česká Třebová, VSP1	Šumperk	Uničovská 1	
Ministerstvo dopravy	Ředitelství silnic a dálnic ČR	Detaš Valašské Meziříčí	Valašské Meziříčí	Jičínská 177	
Ministerstvo dopravy	Ředitelství silnic a dálnic ČR	Správa Olomouc	Olomouc	Wolkerova 24a	
Ministerstvo dopravy	Ředitelství silnic a dálnic ČR	Správa Zlín	Zlín	Fügnerovo nábřeží 5476	
Ministerstvo dopravy	Ředitelství silnic a dálnic ČR	SSÚRS Kocourovec	Doloplazy	Kocourovec 18	
Ministerstvo dopravy	Ředitelství silnic a dálnic ČR	Středisko mostních provizorií	Brodek u Prostějova	Koberská 402	
Ministerstvo dopravy	Správa železniční dopravní cesty	JPO Přerov	Přerov	Tovární ul. 463	

Resort	Resortní organizace	Jednotka	Město	Ulice	Specifické požadavky na dodávky
Ministerstvo dopravy	Správa železniční dopravní cesty	OŘ SPS Olomouc (OJ), SSŽE, SŽG, TÚDC, SS	Olomouc	Nerudova 1	Příjezdová cesta - podjezd pod budovou v-3, nosnost 400 kg, rozměr výtahu 1,10 m x 1,00 m 4m, š - 3m, roznáška po budově, výtah
Ministerstvo dopravy	Správa železniční dopravní cesty	Sklad C. SSZT, SEE, TO, PO Olomouc	Olomouc	Jeremenkova 11	Příjezdová cesta - podjezd pod budovou max. výška 3m
Ministerstvo dopravy	Správa železniční dopravní cesty	Sklad CDP Přerov	Přerov	Tovární 3286	
Ministerstvo dopravy	Správa železniční dopravní cesty	Sklad SSZT UO Otrokovice	Otrokovice	Jožky Jabůrkové 272	
Ministerstvo dopravy	Správa železniční dopravní cesty	Sklad TO Hanušovice	Hanušovice	Školní 197	
Ministerstvo dopravy	Správa železniční dopravní cesty	Sklad TO Holešov	Holešov	Nádražní 760	
Ministerstvo dopravy	Správa železniční dopravní cesty	Sklad TO Horní Lideč	Horní Lideč	Nádraží 90	
Ministerstvo dopravy	Správa železniční dopravní cesty	Sklad TO Hulín	Hulín	Nádražní 289	
Ministerstvo dopravy	Správa železniční dopravní cesty	Sklad TO Jeseník	Jeseník	Nádražní 193/4	
Ministerstvo dopravy	Správa železniční dopravní cesty	Sklad TO Kunovice	Kunovice	Na drahách 786	
Ministerstvo dopravy	Správa železniční dopravní cesty	Sklad TO Prostějov	Prostějov	Pražská 2943	
Ministerstvo dopravy	Správa železniční dopravní cesty	Sklad TO Přerov - sever	Přerov	Tovární 3137/12	

Resort	Resortní organizace	Jednotka	Město	Ulice	Specifické požadavky na dodávky
Ministerstvo dopravy	Správa železniční dopravní cesty	Sklad TO Staré Město u Uherského Hradiště	Staré Město u Uh. Hradiště	Nádražní 421	
Ministerstvo dopravy	Správa železniční dopravní cesty	Sklad TO Šumperk	Šumperk	Uničovská 1	
Ministerstvo dopravy	Správa železniční dopravní cesty	Sklad TO Velká Bystřice	Velká Bystřice	Nádražní 198	
Ministerstvo dopravy	Správa železniční dopravní cesty	Sklad TO Zábřeh na Moravě	Zábřeh	U Nádraží 6	
Ministerstvo dopravy	Správa železniční dopravní cesty	Sklad TO, SEE Vsetín	Vsetín	Nemocniční 2165	
Ministerstvo dopravy	Správa železniční dopravní cesty	Sklad TO, SSM Hranice na Moravě	Hranice na Moravě	Nádražní 551	Příjezdová cesta – podjezd, max. výška 3,6m
Ministerstvo dopravy	Správa železniční dopravní cesty	Sklad TO, SSZT Val. Meziříčí	Valašské Meziříčí	Jiráskova 470	
Ministerstvo dopravy	Státní plavební správa	Státní plavební správa	Přerov	Bohuslava Němce 640/2	
Ministerstvo financí	Generální finanční ředitelství	FÚ pro Olomoucký kraj	Olomouc 9	Lazecká 545/22	
Ministerstvo financí	Generální finanční ředitelství	FÚ pro Zlínský kraj ÚzP ve Zlíně	Zlín	třída Tomáše Bati 21	
Ministerstvo financí	Generální finanční ředitelství	ÚzP v Jeseníku	Jeseník	Fučíkova 1239/14	
Ministerstvo financí	Generální finanční ředitelství	ÚzP v Holešově	Holešov	nám. Dr. E. Beneše 59	
Ministerstvo financí	Generální finanční ředitelství	ÚzP v Hranicích	Hranice	Nádražní 332	
Ministerstvo financí	Generální finanční ředitelství	ÚzP v Kroměříži	Kroměříž	Husovo náměstí 535/21	
Ministerstvo financí	Generální finanční ředitelství	ÚzP v Litovli	Litovel	Uničovská 138/19a	

Resort	Resortní organizace	Jednotka	Město	Ulice	Specifické požadavky na dodávky
Ministerstvo financí	Generální finanční ředitelství	ÚzP v Luhačovicích	Luhačovice	Masarykova 137	
Ministerstvo financí	Generální finanční ředitelství	ÚzP v Olomouci	Olomouc 9	Lazecká 545/22	
Ministerstvo financí	Generální finanční ředitelství	ÚzP v Otrokovicích	Otrokovice	J. Jabůrkové 1427	
Ministerstvo financí	Generální finanční ředitelství	ÚzP v Prostějově	Prostějov	Křížkovského 4186/1	
Ministerstvo financí	Generální finanční ředitelství	ÚzP v Přerově	Přerov	Wurmova 2831/4	
Ministerstvo financí	Generální finanční ředitelství	ÚzP v Rožnov pod Radhoštěm	Rožnov pod Radhoštěm	Kulturní 1777	
Ministerstvo financí	Generální finanční ředitelství	ÚzP v Šternberku	Šternberk	Oblouková 2303/2	
Ministerstvo financí	Generální finanční ředitelství	ÚzP v Šumperku	Šumperk	Gen. Svobody 2790/38	
Ministerstvo financí	Generální finanční ředitelství	ÚzP v Uherském Brodě	Uherský Brod	26. dubna 1917	
Ministerstvo financí	Generální finanční ředitelství	ÚzP v Uherském Hradišti	Uherské Hradiště	Otakarova 1073	
Ministerstvo financí	Generální finanční ředitelství	ÚzP ve Valašských Kloboukách	Valašské Klobouky	Smetanova 1076	
Ministerstvo financí	Generální finanční ředitelství	ÚzP ve Valašském Meziříčí	Valašské Meziříčí	Vrbenská 742	
Ministerstvo financí	Generální finanční ředitelství	ÚzP ve Vsetíně	Vsetín	Smetanova 1110	
Ministerstvo financí	Generální finanční ředitelství	ÚzP v Zábřehu	Zábřeh	Bezručova 2068/9	
Ministerstvo financí	Generální finanční ředitelství	VZ Přehrada	Pozlovice	Pozlovice 338	
Ministerstvo financí	Generální ředitelství cel	Celní úřad pro Olomoucký kraj	Olomouc	Blanická 19	

Resort	Resortní organizace	Jednotka	Město	Ulice	Specifické požadavky na dodávky
Ministerstvo financí	Generální ředitelství cel	Celní úřad pro Olomoucký kraj	Olomouc	Polská 74	
Ministerstvo financí	Generální ředitelství cel	Celní úřad pro Olomoucký kraj	Olomouc	Sladkovského 37	
Ministerstvo financí	Generální ředitelství cel	Celní úřad pro Olomoucký kraj	Přerov	Tržní 5	
Ministerstvo financí	Generální ředitelství cel	Celní úřad pro Olomoucký kraj	Šumperk	Uničovská 44	
Ministerstvo financí	Generální ředitelství cel	Celní úřad pro Zlínský kraj	Uherské Hradiště	Na Morávce 1037	
Ministerstvo financí	Generální ředitelství cel	Celní úřad pro Zlínský kraj	Valašské Meziříčí	Hranická 93	
Ministerstvo financí	Generální ředitelství cel	Celní úřad pro Zlínský kraj	Zlín	Zarámí 4463	
Ministerstvo financí	ÚZSVM	OP Kroměříž	Kroměříž	Riegrovo nám. 3228/22	
Ministerstvo financí	ÚZSVM	OP Olomouc	Olomouc	Jeremenkova 1263/17	
Ministerstvo financí	ÚZSVM	OP Prostějov	Prostějov	Rejskova 28	
Ministerstvo financí	ÚZSVM	OP Šumperk	Šumperk	M. R. Štefánika 20	
Ministerstvo financí	ÚZSVM	OP Uherské Hradiště	Uherské Hradiště	Svatováclavská 568	
Ministerstvo financí	ÚZSVM	OP Vsetín	Vsetín	Pod Vršky 27	
Ministerstvo financí	ÚZSVM	OP Zlín	Zlín	tř. T. Bati 3792	
Ministerstvo obrany	Vojenská nemocnice Olomouc	Vojenská nemocnice Olomouc	Olomouc	Sušilovo náměstí 5	
Ministerstvo obrany	Ministerstvo obrany	VÚ 153500 Hranice	Hranice 1	Třída Československé armády 800	

Resort	Resortní organizace	Jednotka	Město	Ulice	Specifické požadavky na dodávky
Ministerstvo obrany	Ministerstvo obrany	VÚ 306801 Prostějov	Prostějov	Letecká 1	
Ministerstvo obrany	Ministerstvo obrany	VÚ 349300 Olomouc	Olomouc	Třída 1. máje 1	
Ministerstvo obrany	Ministerstvo obrany	VÚ 442300 Přáslavice	Přáslavice		
Ministerstvo obrany	Ministerstvo obrany	VÚ 442800 Hranice	Hranice	Třída kpt. Jaroše 1153	
Ministerstvo obrany	Ministerstvo obrany	VÚ 515300 Přáslavice	Přáslavice		
Ministerstvo obrany	Ministerstvo obrany	VÚ 828000 Prostějov	Prostějov	Letecká 1	
Ministerstvo obrany	Ministerstvo obrany	VZ 147000 Olomouc	Olomouc	Sušilovo nám. 5	
Ministerstvo obrany	Ministerstvo obrany	VZ 148400 Libavá	Šternberk 1	Náměstí č. 2	
Ministerstvo obrany	Ministerstvo obrany	VZ 211101 Olomouc	Olomouc	Správní archiv AČR	
Ministerstvo obrany	Ministerstvo obrany	VZ 346400 Olomouc	Olomouc	U soutoku 2	
Ministerstvo obrany	Ministerstvo obrany	VZ 415900 Olomouc	Olomouc	Dobrovského 933/6	
Ministerstvo obrany	Ministerstvo obrany	VZ 521200 Olomouc	Olomouc	Libušina ul. 111/647	
Ministerstvo obrany	Ministerstvo obrany	VZ 551210 Štěpánov u Olomouce	Štěpánov u Olomouce	ul. Nádražní	
Ministerstvo obrany	Ministerstvo obrany	VZ 553700 Olomouc	Olomouc	Třída 1. máje 1	
Ministerstvo obrany	Ministerstvo obrany	VZ 662401 Olomouc	Olomouc	Libušina ul. 111/648	
Ministerstvo obrany	Ministerstvo obrany	VZ 684801 Přáslavice	Přáslavice		

Resort	Resortní organizace	Jednotka	Město	Ulice	Specifické požadavky na dodávky
Ministerstvo obrany	Ministerstvo obrany	VZ 684804 Prostějov	Prostějov	Letecká 1	
Ministerstvo obrany	Ministerstvo obrany	VZ 684820 Bystřice pod Hostýnem	Bystřice pod Hostýnem	Fryčajova 274	
Ministerstvo obrany	Ministerstvo obrany	VZ 754400 Olomouc	Olomouc	Třída 1. máje 1	
Ministerstvo obrany	Ministerstvo obrany	VZ 812900 Libavá	Město Libavá	Náměstí 6	
Ministerstvo obrany	Ministerstvo obrany	VZ 820700 Zlín	Zlín	Štefánikova 167	
Ministerstvo obrany	Ministerstvo obrany	VZ 822005 Olomouc	Olomouc	Dobrovského 6	
Ministerstvo obrany	Armádní servisní, p.o.		Olomouc	Křížíkova 2	
Ministerstvo pro místní rozvoj	Státní fond rozvoje bydlení	Státní fond rozvoje bydlení	Olomouc	Dolní náměstí 192/9	Roznáška po budově
Ministerstvo spravedlnosti	Justiční akademie	Justiční akademie	Kroměříž	Masarykovo nám. 183/15	Papír bude dodán vždy do skladu, docházková vzdálenost cca 20 m.
Ministerstvo spravedlnosti	Justiční akademie	Justiční akademie	Kroměříž	Nám. Míru 517	Papír bude dodán vždy do skladu, docházková vzdálenost cca 20 m.
Ministerstvo spravedlnosti	Krajské státní zastupitelství v Ostravě	Krajské státní zastupitelství v Ostravě - pobočka v Olomouci	Olomouc	Studentská 7	
Ministerstvo spravedlnosti	Krajský soud v Brně	Krajský soud v Brně, pobočka ve Zlíně	Zlín	Dlouhé díly 351	
Ministerstvo spravedlnosti	Krajský soud v Brně	Okresní soud v Kroměříži	Kroměříž	Soudní 11	
Ministerstvo spravedlnosti	Krajský soud v Brně	Okresní soud v Prostějově	Prostějov	Havlíčková 16	

Resort	Resortní organizace	Jednotka	Město	Ulice	Specifické požadavky na dodávky
Ministerstvo spravedlnosti	Krajský soud v Brně	Okresní soud ve Zlíně	Zlín	Dlouhé díly č. 351	Dodání do skladu v přízemí budovy.
Ministerstvo spravedlnosti	Krajský soud v Ostravě	Krajský soud v Ostravě – pobočka v Olomouci	Olomouc	Studentská 7	Auto s hydraulickým čelem.
Ministerstvo spravedlnosti	Krajský soud v Ostravě	Okresní soud v Jeseníku	Jeseník	Dukelská 2a/761	
Ministerstvo spravedlnosti	Krajský soud v Ostravě	Okresní soud v Olomouci	Olomouc	tř. Svobody 16	Rozměr vrat šířka 2,35 x výška 3,15, donáška do skladu cca 40 m
Ministerstvo spravedlnosti	Krajský soud v Ostravě	Okresní soud v Přerově	Přerov	Smetanova 2	Vynesení papíru do vyvýšeného přízemí + papír formát A3, gramáž 200g, balíček 250 listů.
Ministerstvo spravedlnosti	Krajský soud v Ostravě	Okresní soud v Šumperku	Šumperk	M. R. Štefánika 12	
Ministerstvo spravedlnosti	Krajský soud v Ostravě	Okresní soud ve Vsetíně	Vsetín	Horní náměstí 5	Při objednávce bude specifikováno místo dovozu a to včetně pobočky soudu ve Valašském Meziříčí, Ul. Legií 1374
Ministerstvo spravedlnosti	Krajský soud v Ostravě	Okresní soud ve Vsetíně – pobočka ve Valašském Meziříčí	Valašské Meziříčí	Legií 1374	
Ministerstvo spravedlnosti	Krajské státní zastupitelství v Brně	Okresní státní zastupitelství v Kroměříži	Kroměříž	Havlíčková 792/13	
Ministerstvo spravedlnosti	Krajské státní zastupitelství v Brně	Okresní státní zastupitelství v Prostějově	Prostějov	Rejskova 3018/14	
Ministerstvo spravedlnosti	Krajské státní zastupitelství v Brně	Okresní státní zastupitelství ve Zlíně	Zlín	Dlouhé Díly 351	

Resort	Resortní organizace	Jednotka	Město	Ulice	Specifické požadavky na dodávky
Ministerstvo spravedlnosti	Krajské státní zastupitelství v Ostravě	Okresní státní zastupitelství v Jeseníku	Jeseník	Nábřežní 290	
Ministerstvo spravedlnosti	Krajské státní zastupitelství v Ostravě	Okresní státní zastupitelství v Olomouci	Olomouc	tř. 17. listopadu 44	
Ministerstvo spravedlnosti	Krajské státní zastupitelství v Ostravě	Okresní státní zastupitelství v Přerově	Přerov	Smetanova 2	
Ministerstvo spravedlnosti	Krajské státní zastupitelství v Ostravě	Okresní státní zastupitelství v Šumperku	Šumperk	M. R. Štefánika 12b	
Ministerstvo spravedlnosti	Krajské státní zastupitelství v Ostravě	Okresní státní zastupitelství ve Vsetíně	Vsetín	Horní nám. 5	
Ministerstvo spravedlnosti	Probační a mediační služba	Probační a mediační služba	Kroměříž	Riegrovo nám. 3228/22, 767 01 Kroměříž	Dodávky po krabicích á 2500 ks (5 balíčků po 500 ks), dodání do kanceláře
Ministerstvo spravedlnosti	Probační a mediační služba	Probační a mediační služba	Prostějov	Svatoplukova 2482/53, 796 01 Prostějov	Dodávky po krabicích á 2500 ks (5 balíčků po 500 ks), dodání do kanceláře
Ministerstvo spravedlnosti	Probační a mediační služba	Probační a mediační služba	Uherské Hradiště	Svatováclavská 568, 686 01 Uherské Hradiště	Dodávky po krabicích á 2500 ks (5 balíčků po 500 ks), dodání do kanceláře
Ministerstvo spravedlnosti	Probační a mediační služba	Probační a mediační služba	Zlín	Dlouhé Díly 351, 763 02 Zlín - Louky	Dodávky po krabicích á 2500 ks (5 balíčků po 500 ks), dodání do kanceláře
Ministerstvo spravedlnosti	Probační a mediační služba	Probační a mediační služba	Jeseník	Nábřežní 290/20, 790 01 Jeseník	Dodávky po krabicích á 2500 ks (5 balíčků po 500 ks), dodání do kanceláře

Resort	Resortní organizace	Jednotka	Město	Ulice	Specifické požadavky na dodávky
Ministerstvo spravedlnosti	Probační a mediační služba	Probační a mediační služba	Olomouc	Studentská 1187/7, 779 00 Olomouc	Dodávky po krabicích á 2500 ks (5 balíků po 500 ks), dodání do kanceláře
Ministerstvo spravedlnosti	Probační a mediační služba	Probační a mediační služba	Přerov	Smetanova 2017 / 4, 750 02 Přerov	Dodávky po krabicích á 2500 ks (5 balíků po 500 ks), dodání do kanceláře
Ministerstvo spravedlnosti	Probační a mediační služba	Probační a mediační služba	Šumperk	M.R. Štefánika 412/12B, 787 01 Šumperk	Dodávky po krabicích á 2500 ks (5 balíků po 500 ks), dodání do kanceláře
Ministerstvo spravedlnosti	Probační a mediační služba	Probační a mediační služba	Mohelnice (Šumperk)	Zámecká 19/11, 789 85 Mohelnice	Dodávky po krabicích á 2500 ks (5 balíků po 500 ks), dodání do kanceláře
Ministerstvo spravedlnosti	Probační a mediační služba	Probační a mediační služba	Vsetín	Mostecká 303, 755 01 Vsetín	Dodávky po krabicích á 2500 ks (5 balíků po 500 ks), dodání do kanceláře
Ministerstvo spravedlnosti	Vrchní soud v Olomouci	Vrchní soud v Olomouci	Olomouc	Masarykova třída 1	Vjezd na soudní dvůr, dovoz po krabicích a rozvoz do určené místnosti v budově.
Ministerstvo spravedlnosti	Vrchní státní zastupitelství v Olomouci	Vrchní státní zastupitelství v Olomouci	Olomouc	17. listopadu 44	Vjezd na dvůr, dodávky po krabicích (5 balíků po 500 ks), dodání do kanceláře
Ministerstvo spravedlnosti	Vězeňská služba	Mírov (V)	Mírov	Mírov 27	

Resort	Resortní organizace	Jednotka	Město	Ulice	Specifické požadavky na dodávky
Ministerstvo spravedlnosti	Vězeňská služba	Olomouc (VV)	Olomouc	Švermova 2	
Ministerstvo životního prostředí	Ministerstvo životního prostředí	OVSS VIII	Olomouc	Krapkova 3	
Ministerstvo životního prostředí	AOPK	RP SCHKO Beskydy	Rožnov pod Radhoštěm	Nádražní 36	
Ministerstvo životního prostředí	AOPK	RP SCHKO Bílé Karpaty	Luhačovice	Nádražní 318	
Ministerstvo životního prostředí	AOPK	RP SCHKO Bílé Karpaty detašované pracoviště Zlín	Zlín	Zarámí 88	
Ministerstvo životního prostředí	AOPK	RP SCHKO Jeseník	Jeseník	Šumperská 93	
Ministerstvo životního prostředí	AOPK	RP SCHKO Litovelské Pomoraví	Litovel	Husova 906/5	
Ministerstvo životního prostředí	AOPK	RP SCHKO Litovelské Pomoraví detašované pracoviště Olomouc	Olomouc	Lafayetteva 13	
Ministerstvo životního prostředí	Česká geologická společnost		Jeseník	Erbenova 348	
Ministerstvo životního prostředí	ČIŽP	OI Olomouc	Olomouc	Tovární ul. 41	
Ministerstvo životního prostředí	SFŽP	Krajské pracoviště SFŽP ČR	Olomouc	Wellnerova 7	
Ministerstvo životního prostředí	SFŽP	Krajské pracoviště SFŽP ČR	Zlín	J. A. Bati 5645 budova 51	
Ministerstvo životního prostředí	Správa jeskyní ČR	Správa Javoříčských jeskyní	Slavětín u Litovle	obec Březina bez č. p.	
Ministerstvo životního prostředí	Správa jeskyní ČR	Správa Jeskyně Na Pomezí	Lipová Lázně	Vápenná 142	

Resort	Resortní organizace	Jednotka	Město	Ulice	Specifické požadavky na dodávky
Ministerstvo životního prostředí	Správa jeskyní ČR	Správa Jeskyně Na Špičáku	Písečná	Supíkovice 197	
Ministerstvo životního prostředí	Správa jeskyní ČR	Správa Mladečských jeskyní	Chudobín u Litovle	Mladeč 84	
Ministerstvo životního prostředí	Správa jeskyní ČR	Správa Zbrašovských aragonitových jeskyní	Teplice nad Bečvou	Teplice nad Bečvou č.75	

Příloha č. 3 Rámcové smlouvy: Specifikace Předmětu plnění

Část 7: Střední Morava CZ07

Xerografický papír formátu A4 i A3 do kopírovacích strojů, laserových a inkoustových tiskáren pro oboustranný ČB a plnobarevný tisk musí splňovat po celou dobu dodávek následující technické parametry:

Parametr	Kvalita "A"	Kvalita „B“	Kvalita „C“	Norma
Hmotnost	80g/m ²	80g/m ²	80g/m ²	ISO 536
Opacita	min. 92 %	min. 91 %	min. 90 %	ISO 2471
Bělost CIE	168 +- 3	161 +-3	min. 146	ISO 11475
Hladkost	180 ml/min +- 50	200 ml/min +- 50	210 ml/min +- 50	ISO 8791-2
Formát	A3, A4	A3, A4	A3, A4	
Oboustranný tisk	ANO	ANO	ANO	
Barevný tisk	ANO	ANO	ANO	
Laserový tisk	ANO	ANO	ANO	
Inkoustový tisk	ANO	ANO	NE	
Minimální odběr	Karton 5 x 500 listů	Karton 5 x 500 listů	Karton 5 x 500 listů	
Ekologická značka	ANO	ANO	ANO	
Certifikát kvality	ANO	ANO	ANO	
Archivace	ANO	ANO	ANO	ISO 9706
Tloušťka	107 ± 4 μm	106 ± 4 μm	106 ± 4 μm	ISO 534
Prašnost	Minimální prašnost	Nízká prašnost	-	

V případě parametrů bělost, hladkost a tloušťka může dodavatel nabídnout papír s lepšími hodnotami, tj. papír odpovídající vyšší kvalitě, než jak je požadováno v technické specifikaci.

Příloha č. 4 Rámcové smlouvy:
Písemná výzva k předložení návrhu na uzavření smlouvy ve smyslu
§ 92 odst. 2 písm. a) Zákona o veřejných zakázkách
Část 7: Střední Morava CZ07

VÝZVA

k předložení Návrhu na uzavření Kupní smlouvy

ve smyslu Rámcové smlouvy podepsané mezi Ministerstvem financí, *dodavatelem č. 1 (doplní se na základě výsledků zadávacího řízení), dodavatelem č. 2 (doplní se na základě výsledků zadávacího řízení), dodavatelem č. 3 (doplní se na základě výsledků zadávacího řízení), dodavatelem č. 4 (doplní se na základě výsledků zadávacího řízení) a dodavatelem č. 5 (doplní se na základě výsledků zadávacího řízení)* ve prospěch a na účet Odběratele a ve smyslu § 92 odst. 2 písm. a) zákona č. 137/2006 Sb., o veřejných zakázkách ve znění pozdějších předpisů.

ODBĚRATEL:

Vyplní se na základě Přílohy č. 1 Rámcové smlouvy

DODAVATEL:

Povinnost vyzvat k předložení Návrhu na uzavření smlouvy vždy toho uchazeče, který se při uzavírání rámcové smlouvy umístil jako první v pořadí; postup podle § 92 odst. 2 písm. a) zákona č. 137/2006 Sb.

Odběratel tímto vyzývá Dodavatele uvedeného výše k předložení Návrhu na uzavření Kupní smlouvy (dále jen „Návrh“) na dodávku:

Odběrné místo (Příslušné pracoviště Odběratele)	Formát papíru (A4 / A3)	Kvalita papíru (A / B / C)	Počet balení (po 500 listech)	Osoba oprávněná k převzetí dodávky (Jméno, email, tel.)	Doplňující informace k dodání (Technické detaily distribuce – velikost distribučního balení, konkrétní forma předání atp.)

Platba za dodávku proběhne na účet dodavatele; místem dodání jsou odběrná místa uvedená výše.

Kontaktní osobou ve věci potvrzení přijetí Výzvy k předložení Návrhu za Odběratele je:

.....
(jméno, příjmení a kontaktní údaje - tel., e-mail kontaktní osoby)

Další podmínky:

Dodavatel je povinen podle čl. IV odst. 5 Rámcové smlouvy do 2 pracovních dnů od obdržení této Výzvy Odběrateli oznámit, zda tuto Výzvu přijímá.

Dodavatel je povinen podle čl. IV odst. odst. 6 Rámcové smlouvy předložit Návrh do 4 pracovních dnů od obdržení této Výzvy.

Odběratel je povinen podle čl. V odst. 1 elektronicky (formou e-mailu) zaslat Dodavateli uzavřenou Kupní smlouvu opatřenou uznávaným elektronickým podpisem.

V.....dne.....

.....
Jméno a podpis oprávněné osoby za Odběratele

Příloha č. 5 Rámcové smlouvy:
Návrh na uzavření kupní smlouvy ve smyslu § 92 odst. 2 písm. a)
zákona č. 137/2006 Sb., o veřejných zakázkách, ve znění pozdějších
předpisů
Část 7: Střední Morava CZ07

KUPNÍ SMLOUVA

podle Rámcové smlouvy na dodávky kancelářského papíru pro 6 resortů pro část 7 – území CZ07 (Střední Morava) podepsané dne *doplní se datum podpisu RS* mezi Ministerstvem financí, *dodavatelem č. 1 (doplní se na základě výsledků zadávacího řízení), dodavatelem č. 2 (doplní se na základě výsledků zadávacího řízení), dodavatelem č. 3 (doplní se na základě výsledků zadávacího řízení), dodavatelem č. 4 (doplní se na základě výsledků zadávacího řízení) a dodavatelem č. 5 (doplní se na základě výsledků zadávacího řízení) (dále jen „Rámcová smlouva“)*

Níže uvedeného dne, měsíce a roku smluvní strany

[Název odběratele]

se sídlem:

jejímž jménem jedná:

IČO:

DIČ:

Bankovní spojení:

Číslo účtu:

e-mail:

ID datové schránky:

(dále jen jako „Odběratel“)

na straně jedné

a

[název právnické osoby (přesné znění obchodní firmy/názvu osoby v souladu s OR)]

se sídlem:

IČO:

DIČ:

zapsaný/á v obchodním rejstříku pod spisovou značkou [•]vedenou u [•] soudu v [•]

zastoupená: [jméno], [funkce]

Bankovní spojení:

Číslo účtu:

e-mail:

ID datové schránky:

(dále jen „Dodavatel“)

na straně druhé

uzavřely tuto Kupní smlouvu (dále jen „Kupní smlouva“) podle Rámcové smlouvy, podle zákona

č. 137/2006 Sb., o veřejných zakázkách, ve znění pozdějších předpisů a v souladu s ust. § 2079 zákona č. 89/2012 Sb., občanský zákoník, v platném znění, k veřejné zakázce s názvem *Dodávky kancelářského papíru pro 6 resortů* uveřejněné ve Věstníku veřejných zakázek dne DD.MM.2015 pod evidenčním číslem VZ 513112.

I. Předmět smlouvy

1. Předmětem této Kupní smlouvy je závazek Dodavatele dodat Odběrateli kancelářský papír v souladu se specifikací uvedenou v Příloze č. 1 této Kupní smlouvy a v souladu s výzvou Odběratele k předložení Návrhu na uzavření Kupní smlouvy (dále jen „Předmět plnění“) a umožnit Odběrateli nabytí vlastnického práva k Předmětu plnění. Předmětem této Kupní smlouvy je dále závazek Odběratele řádně dodaný Předmět plnění převzít a zaplatit za něj dohodnutou kupní cenu specifikovanou v čl. II této Kupní smlouvy, a to v souladu s Rámcovou smlouvou.

II. Kupní cena

1. Kupní cena za Předmět plnění dle této Kupní smlouvy činí,- Kč bez DPH, výše DPH činí,- Kč, cena včetně DPH činí,- Kč.

Formát papíru	Kvalita papíru	Počet balíků (po 500 listech)	Cena v Kč za 1 balík po 500 listech bez DPH	Cena v Kč za dodávku bez DPH	Výše DPH v Kč za dodávku	Cena celkem v Kč za dodávku
Celková kupní cena						

III. Doba a místo dodání Předmětu plnění

1. Dodavatel se zavazuje dodat Předmět plnění blíže specifikovaný v Příloze č. 1 této Kupní smlouvy vždy nejpozději do 2 pracovních dnů ode dne odeslání oznámení o uzavření Kupní smlouvy Odběratelem.
2. Místem dodání Předmětu plnění jsou odběrná místa Odběratele uvedená v Příloze č. 1 této Kupní smlouvy.

IV. Záruka

1. Dodavatel poskytuje Odběrateli záruku za jakost, která zaručuje, že Předmět plnění bude odpovídat technické specifikaci stanovené v Příloze č. 3 Rámcové smlouvy a bude prostý právních vad. Dodavatel poskytuje záruční dobu v délce 6 měsíců, která začíná běžet okamžikem převzetí Předmětu plnění Odběratelem.

V. Ostatní ujednání

1. Veškerá ujednání této Kupní smlouvy vycházejí na Rámcovou smlouvu a Rámcovou smlouvou se řídí, tj. práva, povinnosti či skutečnosti neupravené v této Kupní smlouvě se řídí ustanoveními Rámcové smlouvy. Vztahy smluvních stran neupravené touto Kupní smlouvou se řídí ujednáními Rámcové smlouvy a obecně závaznými právními předpisy.
2. Tato Kupní smlouva nabývá platnosti a účinnosti dnem podpisu oběma Smluvními stranami.
3. Tato Kupní smlouva je vyhotovena ve 4 stejnopisech, z nichž každý bude považován za prvopis, přičemž Odběratel obdrží tři vyhotovení a Dodavatel obdrží jedno vyhotovení této Kupní smlouvy.
4. Na důkaz toho, že Smluvní strany s obsahem této Kupní smlouvy souhlasí, rozumí jí a zavazují se k jejímu plnění, připojují své podpisy a prohlašují, že tato Kupní smlouva byla uzavřena podle jejich svobodné a vážné vůle, nikoli v tísní nebo za nápadně nevýhodných podmínek.

Příloha č. 1. Specifikace Předmětu plnění

Příloha č. 2. Písemná výzva Odběratele k předložení návrhu na uzavření Kupní smlouvy

Příloha č. 3. Písemné potvrzení přijetí výzvy Dodavatelem

Příloha č. 4. Certifikát dokladující požadovanou kvalitu papíru vystavený akreditovaným pracovištěm v českém jazyce *(tato příloha bude součástí návrhu na uzavření kupní smlouvy pouze v případě, že bude Dodavatelem nabízena jiná značka papíru, než jakou nabídl v rámci zadávacího řízení, které vedlo k uzavření Rámcové smlouvy)*

V dne

V dne

.....

Odběratel

.....

Dodavatel

Příloha č. 1 Kupní smlouvy: Specifikace Předmětu plnění

Předmětem plnění je dodání kancelářského papíru na jednotlivá odběrná místa, a to ve formátu, kvalitě a množství specifikovaném níže.

Odběrné místo (Příslušné pracoviště Odběratele)	Formát papíru (A4/A3)	Kvalita papíru (A / B / C)	Počet balení (po 500 listech)	Název a výrobce papíru	Osoba oprávněná k převzetí dodávky (Jméno, email, tel.)	Doplňující informace k dodání (Technické detaily distribuce – velikost distribučního balení, konkrétní forma předání atp.)

Příloha č. 6 Rámcové smlouvy:
Cena Předmětu plnění
Část 7: Střední Morava CZ07

Jednotkové ceny jsou v souladu s článkem III odst. 2 Rámcové smlouvy považovány za ceny nejvýše přípustné a nepřekročitelné po celou dobu plnění veřejných zakázek zadávaných na základě Rámcové smlouvy, zahrnující cenu za dopravu do místa plnění a další náklady v Rámcové smlouvě výslovně neuvedené, které souvisejí s dodávkou Předmětu plnění.

Cena Dodavatele č. 1 (OFFICE DEPOT s.r.o.)

Formát a kvalita papíru	Název a výrobce nabízeného papíru	Cena za balík po 500 listech bez DPH (Kč)	Výše 21% DPH (Kč)	Cena za balík po 500 listech včetně DPH (Kč)
Formát A4, kvalita A	Navigator. Portucel Soporcel	58,00	12,18	70,18
Formát A4, kvalita B	Office Depot Business, Int. Paper	55,50	11,66	67,16
Formát A4, kvalita C	Office Depot Everyday, Int. Paper	53,50	11,24	64,74
Formát A3, kvalita A	Navigator. Portucel Soporcel	116,00	24,36	140,36
Formát A3, kvalita B	Office Depot Business, Int. Paper	111,00	23,31	134,31
Formát A3, kvalita C	Office Depot Everyday, Int. Paper	107,00	22,47	129,47

Cena Dodavatele č. 2 (AB plus CZ s.r.o.)

Formát a kvalita papíru	Název a výrobce nabízeného papíru	Cena za balík po 500 listech bez DPH (Kč)	Výše 21% DPH (Kč)	Cena za balík po 500 listech včetně DPH (Kč)
Formát A4, kvalita A	Motif Premium, Mondi	57,60	12,10	69,70
Formát A4, kvalita B	Motif All In One, Mondi	56,21	11,80	68,01
Formát A4, kvalita C	Motif Copy, Mondi	53,43	11,22	64,65
Formát A3, kvalita A	Motif Premium, Mondi	115,00	24,15	139,15
Formát A3, kvalita B	Motif All In One, Mondi	112,06	23,53	135,59
Formát A3, kvalita C	Motif Copy, Mondi	107,62	22,60	130,22

Cena Dodavatele č. 3 (MICOS spol. s r.o.)

Formát a kvalita papíru	Název a výrobce nabízeného papíru	Cena za balík po 500 listech bez DPH (Kč)	Výše 21% DPH (Kč)	Cena za balík po 500 listech včetně DPH (Kč)
Formát A4, kvalita A	Mondi - XEROX Exclusive	59,00	12,39	71,39
Formát A4, kvalita B	Mondi - XEROX Premier	56,00	11,76	67,76
Formát A4, kvalita C	Mondi - XEROX Performer	55,00	11,55	66,55
Formát A3, kvalita A	Mondi - XEROX Exclusive	120,00	25,20	145,20
Formát A3, kvalita B	Mondi - XEROX Premier	115,50	24,26	139,76
Formát A3, kvalita C	Mondi - XEROX Performer	120,00	25,20	145,20

Cena Dodavatele č. 4 (ASTRA kancelářské potřeby s.r.o.)

Formát a kvalita papíru	Název a výrobce nabízeného papíru	Cena za balík po 500 listech bez DPH (Kč)	Výše 21% DPH (Kč)	Cena za balík po 500 listech včetně DPH (Kč)
Formát A4, kvalita A	Mondi Uncoated Fine Paper Czech Republic s.r.o. DOLPHIN PREMIUM	59,00	12,39	71,39
Formát A4, kvalita B	Mondi Uncoated Fine Paper Czech Republic s.r.o. DOLPHIN EVERY DAY	56,50	11,87	68,37
Formát A4, kvalita C	Mondi Uncoated Fine Paper Czech Republic s.r.o. HAPPY OFFICE	53,00	11,13	64,13
Formát A3, kvalita A	Mondi Uncoated Fine Paper Czech Republic s.r.o. DOLPHIN PREMIUM	118,00	24,78	142,78
Formát A3, kvalita B	Mondi Uncoated Fine Paper Czech Republic s.r.o. DOLPHIN EVERY DAY	113,00	23,73	136,73
Formát A3, kvalita C	Mondi Uncoated Fine Paper Czech Republic s.r.o. HAPPY OFFICE	106,00	22,26	128,26

Cena Dodavatele č. 5 (ACTIVA spol. s r.o.)

Formát a kvalita papíru	Název a výrobce nabízeného papíru	Cena za balík po 500 listech bez DPH (Kč)	Výše 21% DPH (Kč)	Cena za balík po 500 listech včetně DPH (Kč)
Formát A4, kvalita A	Rey Text&Graphics, IP Kwidzyn, PL	62,60	13,15	75,75
Formát A4, kvalita B	HP Printing, IP Kwidzyn, PL	60,00	12,60	72,60
Formát A4, kvalita C	Rey Copy, IP Kwidzyn, PL	57,50	12,08	69,58
Formát A3, kvalita A	Rey Text&Graphics, IP Kwidzyn, PL	125,00	26,25	151,25
Formát A3, kvalita B	HP Printing, IP Kwidzyn, PL	120,00	25,20	145,20
Formát A3, kvalita C	Rey Copy, IP Kwidzyn, PL	115,00	24,15	139,15

**Příloha č. 7 Rámcové smlouvy: Souhrnný přehled plnění VZ
"Dodávky kancelářského papíru pro 6 resortů"
Část 7 - Střední Morava CZ07**

Dodavatel:	
Obchodní jméno:	
Sídlo:	
Statutární zástupce:	
IČO:	
Kontaktní osoba, email, telefon:	

Na základě ustanovení článku 8 Rámcové smlouvy č., předkládáme Centrálnímu zadavateli v souladu s §147a odst. 3 zákona č. 137/2006 Sb., o veřejných zakázkách, ve znění pozdějších předpisů,

za období:.....

výši skutečně uhrazené ceny za plnění veřejné zakázky.

Resort	Resortní organizace	Odběratel / Odběrná místa	Název dodavatele / subdodavatele	Cena dodaného papíru v Kč bez DPH	Sazba DPH	Cena dodaného papíru v Kč včetně DPH
					21%	0,00 Kč
					21%	0,00 Kč
					21%	0,00 Kč
					21%	0,00 Kč
					21%	0,00 Kč
					21%	0,00 Kč
					21%	0,00 Kč
					21%	0,00 Kč
					21%	0,00 Kč
					21%	0,00 Kč

.....
Podpis oprávněné osoby za dodavatele