

DODATEK č. 14 KE SMLOUVĚ O DÍLO

uzavřené dne 22.12.2009 podle § 536 a násl. zákona č. 513/1991 Sb., obchodního zákoníku
ve znění pozdějších předpisů

Název stavby : **Výstavba metra V.A (Dejvická – Motol) – stavební část**
Číslo stavby : **01 08 986**
Číslo smlouvy objednatele : **001098 14 09**
Číslo smlouvy obstaravatele : **9 9617 Pr 082**
Číslo smlouvy zhotovitele : **9080073**

I. SMLUVNÍ STRANY

Objednatel : **Dopravní podnik hl. m. Prahy, akciová společnost**
se sídlem : Sokolovská 217/42, 190 22 Praha 9
IČ : 000 05 886
DIČ : CZ00005886 – plátce DPH
bankovní spojení : Česká spořitelna, a.s., pobočka Rytířská 29, 11000 Praha 1
číslo účtu : 1930731349/0800
zastoupená : Ing. Jaroslavem Ďurišem, předsedou představenstva
Bc. Magdalenou Češkovou, místopředsedkyní představenstva

zapsaná v obchodním rejstříku vedeném Městským soudem v Praze v oddíle B,
vložka č. 847

zastoupená v zadávacím řízení na základě plné moci společností

Inženýring dopravních staveb a.s.

se sídlem : Na Moráni 3/360, 128 00 Praha 2
IČ : 279 23 673
DIČ : CZ27923673 – plátce DPH

bankovní spojení : 
číslo účtu : 
zastoupená :  generálním ředitelem
ekonomickým ředitelem

zapsaná v obchodním rejstříku vedeném Městským soudem v Praze v oddíle B,
vložka č. 12096

(dále jen „objednatel“)

Zhotovitel : Účastníci „Sdružení metro V.A (Dejvická – Motol)“, založeného dne 14.5.2009 podle § 829 a násl. zákona č. 40/1964 Sb., občanského zákoníku ve znění pozdějších předpisů, účastníky sdružení :

Metrostav a.s., se sídlem Koželužská 2246, 180 00 Praha 8 jako „vedoucím účastníkem sdružení“

a

HOCHTIEF CZ a.s., se sídlem Plzeňská 16/3217, 150 00 Praha 5 jako „členem sdružení“

Metrostav a.s.

se sídlem : Koželužská 2450/4, 180 00 Praha 8 Libeň

IČ : 000 14 915

DIČ : CZ00014915 – plátce DPH

bankovní spojení :

číslo účtu :

zastoupená :

Ing. Pavlem Pilátem, členem představenstva
Ing. Františkem Kočím, členem představenstva

zapsaná v obchodním rejstříku vedeném Městským soudem v Praze v oddíle B, vložka č. 758

HOCHTIEF CZ a.s.

se sídlem : Plzeňská 16/3217, 150 00 Praha 5

IČ : 466 78 468

DIČ : CZ46678468 – plátce DPH

bankovní spojení :

číslo účtu :

zastoupená :

Ing. Tomášem Bílkem, předsedou představenstva
Jörgem Mathewem, členem představenstva

zapsaná v obchodním rejstříku vedeném Městským soudem v Praze v oddíle B, vložka č. 6229

(dále jen „zhotovitel“)

Vedoucí účastník „Sdružení metro V.A (Dejvická – Motol)“, dle smlouvy o sdružení zmocněný jménem sdružení vystupovat a jednat navenek vůči třetím osobám, je společnost :

Metrostav a.s.

se sídlem : Koželužská 2450/4, 180 00 Praha 8 Libeň

IČ : 000 14 915

DIČ : CZ00014915 – plátce DPH

bankovní spojení :

číslo účtu :

zastoupená :

Ing. Pavlem Pilátem, členem představenstva
Ing. Františkem Kočím, členem představenstva

zapsaná v obchodním rejstříku vedeném Městským soudem v Praze v oddíle B, vložka č. 758

(objednatel a zhotovitel dále společně také jako „Strany“, samostatně pak jako „Strana“).

PREAMBULE

Vzhledem k tomu, že,

- (A) Strany uzavřely na základě výsledku zadávacího řízení ve smyslu zákona č. 137/2006 Sb., o veřejných zakázkách, dne 22.12.2009 podle § 536 a násl. zákona č. 513/1991 Sb., obchodního zákoníku, smlouvu o dílo, jejímž předmětem je výstavba metra V.A (Dejvická – Motol) – stavební část, přičemž tuto smlouvu následně upravily dodatky č. 1 až 13 (dále jen „**smlouva**“) – Příloha č. 4 tohoto dodatku v elektronickém formátu na CD;
- (B) v důsledku objektivně nepředvídaných okolností vyvstala potřeba dodatečných stavebních prací, které nebyly obsaženy v původních zadávacích podmínkách, tedy ani ve smlouvě ve znění jejích dodatků, a tyto dodatečné stavební práce jsou zároveň nezbytné pro provedení původních stavebních prací dle smlouvy ve znění jejích pozdějších dodatků;
- (C) dodatečné stavební práce dle písmene (B) nemohou být technicky nebo ekonomicky odděleny od původní veřejné zakázky, aniž by toto oddělení způsobilo závažnou újmu zadavateli, nebo ačkoliv je toto oddělení technicky či ekonomicky možné, jsou tyto dodatečné stavební práce zcela nezbytné pro dokončení předmětu původní veřejné zakázky (viz Přílohu č. 2 tohoto dodatku);
- (D) tento dodatek představuje dohodu Stran - právní jednání, ke kterému má dojít na základě jednacího řízení bez uveřejnění, které rozšiřuje původní předmět plnění a které proběhlo po 1.1.2014;
- (E) a vzhledem k tomu, že Strany mají zájem na zachování práv a povinností dle smlouvy (vč. práv a povinností v této smlouvě výslovně neujednaných, na něž se podpůrně vztahují ustanovení zákona č. 513/1991 Sb., obchodního zákoníku a zákona č. 40/1964 Sb., občanského zákoníku) v co nejširším možném rozsahu, tj. Strany tímto dodatkem nehodlají svůj dosavadní právní poměr zrušit ani v celém rozsahu nahradit, ale jen rozšířit o některé nové závazky;

nyní Strany uzavírají tento dodatek č. 14 ke smlouvě (dále též jen „**Dodatek**“ nebo „**dodatek č. 14**“).

1. PŘEDMĚT DODATKU

- 1.1 Předmětem tohoto Dodatku je změna smlouvy, a to úprava předmětu smlouvy o vícepráce a/nebo méněpráce a s tím související změna ceny díla, a některé související otázky.
- 1.2 Strany se dohodly na následujících úpravách smlouvy:

1.2.1 Článek II. smlouvy (Předmět a doba plnění) se mění a doplňuje takto:

„Smluvní strany se dohodly na úpravě předmětu smlouvy o vícepráce a méněpráce podrobně specifikované v Příloze č. 1 dodatku č. 14 ke smlouvě u těchto stavebních objektů: 03-22/05, 03-42/02, 03-44/02, 03-44/04, 05-21/02, 05-28/01, 05-37/02, 05-42/02, 07-01/03, 07-27/04, 07-27/44, 07-66, 07-28/02, VN 50-11, 07-27/26, 03-37/04, a 05-41/02.

Podrobný soupis stavebních prací (změn stavebních objektů), vč. odůvodnění jejich nezbytnosti a ceny tvoří Přílohu č. 2 dodatku č. 14 ke smlouvě.“

1.2.2 Článek IV. smlouvy (Cena díla) se mění a doplňuje takto:

„V souvislosti s úpravou předmětu této smlouvy se strany dohodly na úpravě ceny díla v rozsahu prací podrobně specifikovaných v Příloze č. 1 dodatku č. 14 smlouvy. Celková cena díla zahrnující vícepráce a/nebo méněpráce specifikované v této smlouvě ve znění jejich dosavadních dodatků činí **14 383 944 036,91 Kč bez DPH**, přičemž:

	<i>Cena bez DPH</i>
Původní cena díla celkem	13 614 919 391,-- Kč
Cena dodatku č.4	96 274 739,71 Kč
Cena dodatku č.5	- 31 440 663,66 Kč
Cena dodatku č.6	335 450 544,86 Kč
Cena dodatku č.7	401 358 325,53 Kč
Cena dodatku č.8	199 876 284,22 Kč
Cena dodatku č.9	- 488 497 107,95 Kč
Cena dodatku č.11	114 475 951,74 Kč
Cena dodatku č. 13	61 794 246,92 Kč
Aktuální cena díla celkem před uzavřením tohoto dodatku č.14	14 304 211 712,37 Kč
Dodatek č.14 - vícepráce celkem	94 705 234,09 Kč
Dodatek č.14 - méněpráce celkem	- 14 972 909,55 Kč
Nová cena díla celkem	14 383 944 036,91 Kč

Rekapitulace ceny díla dle dodatků č.4 – 9, 11, 13 a 14 tvoří Přílohu č. 3 dodatku č. 14 ke smlouvě.

Cena je stanovena jako nejvýše přípustná.

1.2.3 Článek IV. smlouvy (Cena díla) se v bodě 4.18 část textu ve znění: „Cena bude uhrazena na základě faktury - daňového dokladu, který musí mít veškeré náležitosti daňového dokladu dle zákona o DPH. Dále musí mít faktura-daňový doklad náležitosti účetního dokladu dle zákona č. 563/1991 Sb. o účetnictví v platném znění. Nad rámec zákonných náležitostí musí být uvedeno číslo smlouvy, číslo objednávky a číselný kód klasifikace produkce CZ CPA.“ nahrazuje takto:

„Cena bude uhrazena na základě faktury - daňového dokladu, který musí mít veškeré náležitosti daňového dokladu dle zákona o DPH v platném znění. Dále faktura - daňový doklad musí mít náležitosti účetního dokladu dle zákona o účetnictví v platném znění. Nad rámec zákonných náležitostí musí být uvedeno číslo smlouvy, číslo objednávky a pouze pro potřeby přenesené daňové povinnosti i číselný kód klasifikace produkce CZ CPA.“

1.2.4 V článku VII. smlouvy (Zvláštní ujednání) se odstavec 7.3. doplňuje o následující ustanovení:

„V případě podpisu dodatku k této smlouvě na základě zadávacího řízení dle zákona č. 137/2006 Sb., o veřejných zakázkách, je objednatel povinen jednat za sebe přímo, či je zástupci povinen vystavit plnou moc pro toto konkrétní jednání.“

2. ZÁVĚREČNÁ USTANOVENÍ

- 2.1 Jestliže jakýkoliv závazek vyplývající z tohoto Dodatku nebo jakékoliv ustanovení tohoto Dodatku je nebo se stane neplatným nebo zdánlivým, pak taková neplatnost nebo zdánlivost neovlivní ostatní ustanovení tohoto Dodatku. Strany nahradí tento neplatný nebo zdánlivý závazek takovým novým platným a nikoliv zdánlivým závazkem, jehož předmět bude v nejvyšší možné míře odpovídat předmětu původního odděleného závazku.
- 2.2 Ostatní články a ustanovení smlouvy, vč. jejich dodatků se nemění a zůstávají v platnosti a účinnosti. Práva a povinnosti, které vzniknou v souvislosti s rozšířením předmětu plnění dle tohoto Dodatku, se řídí smlouvou.
- 2.3 V návaznosti na závěrečná ustanovení dodatku č. 13 ke smlouvě tímto Strany výslovně shodně prohlašují, že se veškerá práva a povinnosti, která vznikla ze smlouvy, řídí kogentními ustanoveními zákona č. 513/1991 Sb. obchodní zákoník (dále jen „**ObchZ**“) a zákona č. 40/1964 Sb., občanský zákoník (dále jen „**OZ**“), a dále že se tato práva a povinnosti v rozsahu neupraveném smlouvou řídí dispozitivními ustanoveními ObchZ a OZ.
- 2.4 Strany si pouze pro případ, že by se po přijetí tohoto Dodatku jejich právní poměr vzniklý na základě smlouvy posuzoval nikoliv dle dosavadních právních předpisů [dle § 3028 odst. 3 zákona č. 89/2012 Sb., občanský zákoník (dále jen „**Občanský zákoník**“)], nýbrž zcela dle Občanského zákoníku, a jejich práva a povinnosti by se v důsledku toho řídily právní úpravou účinnou od 1.1.2014, výslovně sjednávají, že s účinností od 1.1.2014 se nedílnou součástí smlouvy stávají:
- 2.4.1 ustanovení ObchZ ve znění účinném v době uzavření smlouvy, která nejsou v rozporu se smlouvou,
- 2.4.2 a ustanovení OZ ve znění účinném v době uzavření smlouvy, která nejsou v rozporu se smlouvou ani s úpravou obsaženou v ObchZ ve znění účinném v době uzavření smlouvy.
- 2.5 Těmito ustanoveními jsou zejména ustanovení § 536 až § 565 ObchZ, dále ustanovení ObchZ o promlčení a obecná ustanovení dle Hlavy I. části třetí ObchZ.
- 2.6 Strany rovněž pouze pro případ uvedený v předchozím odstavci 2.4 tohoto Dodatku ve vzájemné shodě výslovně vylučují použití všech dispozitivních ustanovení Občanského zákoníku, která by byla v rozporu se smlouvou ve znění dle předchozího odstavce 2.4. Strany dále v takovém případě výslovně vylučují použitelnost těch ustanovení Občanského zákoníku týkajících se smlouvy o dílo, jak jsou upravena v § 2586 a násl. Občanského zákoníku, v rozsahu, v jakém jsou tato ustanovení Občanského zákoníku odlišná od smlouvy ve znění dle odstavce 2.4 tohoto Dodatku (tj. v rozsahu, v jakém jsou odlišná od kogentních ustanovení

ObchZ, kogentních ustanovení OZ, smlouvy, dispozitivních ustanovení ObchZ a dispozitivních ustanovení OZ).

- 2.7 Tento Dodatek včetně jeho Příloh č. 1 až č. 4 tvoří úplnou dohodu mezi Stranami ohledně předmětu Dodatku.
- 2.8 Strany si sdělily všechny skutkové a právní okolnosti, o nichž k datu podpisu tohoto Dodatku věděly a/nebo musely vědět, a které jsou relevantní ve vztahu k uzavření tohoto Dodatku.
- 2.9 Tento Dodatek je vyhotoven v osmi (8) stejnopisech s platností originálu, z nichž každý účastník tohoto smluvního vztahu obdrží dvě (2) vyhotovení.
- 2.10 Tento Dodatek nabývá platnosti a účinnosti dnem jeho podpisu všemi Stranami.
- 2.11 Přílohy č. 1 až č. 4 tvoří nedílnou součást tohoto Dodatku.

NA DŮKAZ ČEHOŽ byl tento Dodatek řádně podepsán v den uvedený níže.

Přílohy:

1. Podrobná specifikace víceprací a méněprací (Přehled SO pro dodatek č. 14);
2. Podrobný soupis dodatečných stavebních prací, vč. odůvodnění jejich nezbytnosti a ceny pro jednotlivé stavební objekty a změnové listy;
3. Rekapitulace ceny díla dle dodatků č. 4 – 9, 11, 13 a 14.
4. Smlouva o dílo ze dne 22.12.2009 vč. jejích pozdějších dodatků č. 1 až č. 13 v elektronickém formátu na CD.

V Praze dne 30-05-2014

Za objednatele :

Dopravní podnik hl. m. Prahy, akciová společnost



Ing. Jaroslav Ďuriš

předseda představenstva

strana 6 / celkem stran 7



Bc. Magdalena Češková

1. místopředsedkyně představenstva

Inženýring dopravních staveb a.s.



generální ředitel

ekonomický ředitel

Za zhotovitele : Účastníci „Sdružení metro V.A (Dejvická – Motol) :

Metrostav a.s.



člen představenstva



Ing. [redacted] [redacted] čí

člen představenstva

HOCHTIEF CZ a.s.

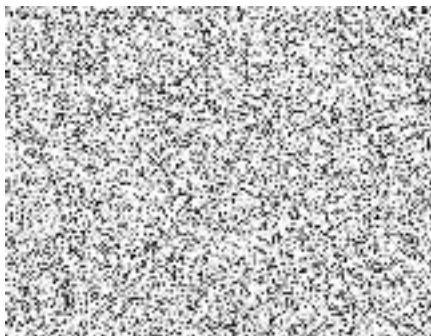

předseda představenstva



Jörg Mathew

člen představenstva



DODATEK č. 14 KE SMLOUVĚ O DÍLO

Název stavby : **Výstavba metra V.A (Dejvická – Motol) – stavební část**
Číslo stavby : **01 08 986**
Číslo smlouvy objednatele : **001098 14 09**
Číslo smlouvy obstaravatele : **9 9617 Pr 082**
Číslo smlouvy zhotovitele : **9080073**

Příloha č. 1 – Podrobná specifikace víceprací a méněprací
Příloha č. 2 – Podrobný soupis dodatečných stavebních prací včetně rozpisu cen
Příloha č. 3 – Rekapitulace ceny díla dle dodatků č. 4-9, 11, 13 a 14
Příloha č. 4 – CD – SoD včetně dodatků č. 1 až č. 13



PŘEHLED SO PRO DODATEK Č. 14

Č. přílohy	ZL	SO	Název SO	NABÍDKA	AKTUÁLNÍ SMLUVNÍ CENA	připčet	odpočet (méněpráce)	změna proti AKTUÁLNÍ SMLUVNÍ CENĚ	CENA SO PO DODATKU Č. 14	změna proti NABÍDCE
		(1)	(2)	(3)	(4)	(5)	(6)	(7) = (5) + (6)	(8) = (4) + (7)	(9) = (8) - (3)
2.1	9/03/R	V.A1-03-22/05	Podchod ulice Evropská - Zásypy-1.etapa	517 943,39	434 693,09	457 415,98	0,00	457 415,98	892 109,07	374 165,68
2.2	20/03/P	V.A1-03-42/02	Provizorní úpravy TT - dopravní fáze 5	8 623 469,47	8 623 469,47	30 180 524,03	-7 780 910,21	22 399 613,82	31 023 083,29	22 399 613,82
2.3	21/03/P	V.A1-03-44/02	Úpravy komunikací a chodníků - Evropská ulice - dopravní fáze 4	8 063 843,04	8 063 843,04	2 754 730,55	-650 803,90	2 113 926,65	10 177 769,69	2 113 926,65
2.4	22/03/P	V.A1-03-44/04	Úpravy komunikací a chodníků - Evropská ulice - dopravní fáze 6	2 698 007,80	2 698 007,80	3 053 463,13	-328 618,90	2 724 844,23	5 422 852,03	2 724 844,23
2.5	10/05/R	V.A1-05-21/02	Hloubený objekt stanice Veleslavin - zajištění stavební jámy - 2.etapa	16 666 835,60	12 060 605,88	18 786 793,06	0,00	18 786 793,06	30 847 398,94	14 180 562,34
2.6	40/05/R	V.A1-05-28/01	Opěrné zdičky - Jih	0,00	0,00	8 547 795,30	0,00	8 547 795,30	8 547 795,30	8 547 795,30
2.7	39/05/P	V.A1-05-37/02	Provizorní přeložky trolejového vedení 2.etapa (5. DIO)	340 088,00	340 088,00	853 089,00	-84 630,00	768 459,00	1 108 547,00	768 459,00
2.8	35/05/P	V.A1-05-42/02	Provizorní přeložka TT - dopravní fáze 6	8 510 582,47	8 510 582,47	10 062 820,04	-2 517 462,74	7 545 357,30	16 055 939,77	7 545 357,30
2.9	17/07/P	V.A1-07-01/03	Příprava území -Petřiny PE3,4	78 858,80	78 858,80	686 503,54	0,00	686 503,54	765 362,34	686 503,54
2.10	36/07/P	V.A1-07-27/04	Výstupní objekt Brunclikova - Zásypy	0,00	0,00	3 069 750,81	0,00	3 069 750,81	3 069 750,81	3 069 750,81
2.11	39/07/P	V.A1-07-27/44	Výstupní objekt Brunclikova - Vytápění	0,00	0,00	18 190,00	0,00	18 190,00	18 190,00	18 190,00
2.12	34/07/P	V.A1-07-66	Kanalizační přípojky odvodnění vstupu k výtahu	0,00	0,00	62 222,47	0,00	62 222,47	62 222,47	62 222,47
2.13	18/07/P	V.A1-07-28/02	Výťahová šachta - Zajištění jámy	5 162 058,82	5 162 058,82	7 732 853,17	-3 441 223,80	4 291 629,37	9 453 688,19	4 291 629,37
2.14	21/07/P	VN 50-11	PE4 – zařízení staveniště Petřiny – výtah ze stanice	5 969 195,00	5 969 195,00	884 915,36	0,00	884 915,36	6 854 110,36	884 915,36
2.15	40/07/P	V.A1-07-27/26	Výstupní objekt Brunclikova - Nadzemní objekty - stavebně architektonické	0,00	0,00	2 420 727,65	0,00	2 420 727,65	2 420 727,65	2 420 727,65
2.16	14/03/R	V.A1-03-37/04	Provizorní přeložky trolejového vedení - 4.etapa (5. DIO)	360 603,00	360 603,00	4 389 596,00	-169 260,00	4 220 336,00	4 580 939,00	4 220 336,00
2.17	7/05/R	V.A1-05-41/02	Provizorní přeložky komunikací a chodníků - dopravní fáze 2	3 308 796,60	3 687 729,13	733 844,00	0,00	733 844,00	4 421 573,13	1 112 776,53
CELKEM				60 300 282,99	55 989 734,50	94 705 234,09	-14 972 909,55	79 732 324,54	135 722 059,04	75 421 776,05