

U objednatele evidované pod číslem: ev. č.: 4474/23-CSMV
č. j.: TS-4229/2023

SMLOUVA O DÍLO

uzavřená podle § 2586 a násl. zákona č. 89/2012 Sb., občanský zákoník,
ve znění pozdějších předpisů (dále jen „**občanský zákoník**“)
(dále jen „**Smlouva**“)

Smluvní strany

objednatel:

Název: **Česká republika - OLYMP CENTRUM SPORTU MINISTERSTVA VNITRA**
organizační složka státu (dále jen „**OLYMP CS MV**“)
Sídlo: Za Císařským mlýnem 1063/5, 170 06 Praha 7
IČO: 751 51 898
DIČ: nejsme plátcí DPH
Bankovní spojení: Česká národní banka, pobočka Praha 1
Číslo účtu: 
zastoupená: JUDr. Bc. Michalem Volfem, ředitelem
e-mail: 
telefon: 974 846 201
ID datové schránky: zx5ks9a
(dále jen „**Objednatel**“)

a

zhotovitel:

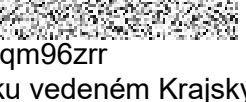
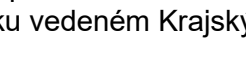
Název: **TESGRUP s.r.o.**
Sídlo: Žižkovská 1377, 691 02 Velké Bílovice
IČO: 27712923
DIČ: CZ27712923
zastoupená: Ing. Lukáš Grof, jednatel
bankovní spojení: Česká spořitelna a.s.
číslo účtu: 
e-mail: 
telefon: 
ID datové schránky: qm96zrr
zapsaná v obchodním rejstříku vedeném Krajským soudem v Brně, pod sp. zn. C 53872
(dále jen „**Zhotovitel**“)

(Objednatel a Zhotovitel jsou dále též uváděni jako „**Smluvní strany**“ a jednotlivě jako „**Smluvní strana**“)

1.

Předmět Smlouvy

1.1. Předmětem této Smlouvy je závazek Zhotovitele provést na svůj náklad a nebezpečí pro Objednatele za podmínek níže uvedených dílo specifikované v odst. 1.4 této Smlouvy, Zhotovitel se dále zavazuje zhotovit a předat dílo řádně, včas a ve sjednané kvalitě a to tak, jak je specifikováno v této Smlouvě a jejich Přílohách.

1.2. Předmětem této Smlouvy je rovněž závazek Objednatele zaplatit Zhotoviteli za řádně a včas zhotovené a předané dílo sjednanou cenu podle čl. 4 této Smlouvy.

1.3. Zhotovitel prohlašuje, že k datu podpisu této Smlouvy splňuje veškeré podmínky a požadavky v této Smlouvě stanovené a je oprávněn tuto Smlouvu uzavřít a řádně plnit závazky v ní obsažené a že dále splnil zadávací podmínky a akceptuje všechny podmínky zadání příslušné veřejné zakázky a zadávací dokumentace na níže specifikované dílo.

1.4. Dílem, které je předmětem této Smlouvy, se rozumí: **MV – Praha 7 – Rekonstrukce střechy včetně zateplení víceúčelové budovy - 2** (dále jen „Dílo“). Předmětem Smlouvy jsou tedy stavební úpravy střešní konstrukce spočívající ve vytvoření nové nosné konstrukce pro novou šikmou střechu a provedení šikmé vazníkové střechy se zateplením a další související práce vše, tak jak je specifikováno v zadávací a projektové dokumentaci. Projektovou dokumentaci vypracovala společnost TESGRUP s.r.o. Žižkovská 1377, 691 02 Velké Bílovice, IČO 27712923. Zhotovitel bude dodržovat hygienické limity v průběhu stavby a bude provádět pravidelný úklid po své činnosti. Dílo bude prováděno dle projektové a zadávací dokumentace, výkazu výměr a montážních předpisů dodavatelů jednotlivých komponent a zařízení.

1.5. Dílo bude provedeno dle této Smlouvy a v rozsahu dodávek a prací specifikovaných v oceněném výkazu výměr, který je uveden v Příloze č. 1 (dále jen „**Oceněný výkaz výměr**“). Veškeré práce budou provedeny a Dílo bude dodáno komplexně, v termínu dle této Smlouvy, v odpovídající kvalitě a v technických parametrech, vlastnostech a standardech dle Oceněného výkazu výměr a současně dle podmínek stanovených v této Smlouvě. Zhotovitel má povinnost Objednatele neprodleně informovat o účasti případného poddodavatele na plnění předmětu této Smlouvy, před zahájením plnění té části Smlouvy, na které se bude poddodavatel podílet. Povinnost identifikovat poddodavatele se považuje za splněnou, jsou-li tyto údaje uvedeny ve stavebním deníku.

1.6. Tato Smlouva je uzavřena na základě výsledku zadávacího řízení evidovaného pod názvem: „*MV – Praha 7 – Rekonstrukce střechy včetně zateplení víceúčelové budovy -2*“, v rámci kterého, byla nabídka Zhotovitele doručena dne 3.10.2023, vybrána jako nejvýhodnější.

1.7. Dílo bude provedeno v souladu se zadávací dokumentací, projektovou dokumentací, nabídkou zhotovitele, platnými právními předpisy pro provádění staveb, ČSN, příslušnými oborovými normami, technologickými předpisy a požadavky profesních sdružení.

1.8. Zhotovitel se zavazuje, že bude realizovat předmět této Smlouvy v požadovaném čase (viz Příloha č. 2 – Harmonogram prací a dodávek) a kvalitě dle podmínek uvedených v této Smlouvě. Součástí provedení Díla je rovněž zřízení, provoz, vyklizení a zařízení místa realizace Díla včetně uvedení propůjčených ploch do původního stavu, zajištění a předání všech potřebných osvědčení, atestů, revizí apod., nutných k převzetí Díla dle příslušných zákonných ustanovení.

1.9. Použité materiály jsou stanoveny v Oceněném výkazu výměr. Všechny materiály a výrobky použité na stavbě musí mít vlastnosti požadované v § 156 zákona č. 183/2006 Sb., o územním plánování a stavebním řádu, ve znění pozdějších předpisů (dále jen „**stavební zákon**“).

1.10. Zhotovitel tím, že během realizace Díla ve výše citovaném objektu (s nímž je příslušný hospodařit Objednatel), kde bude Dílo zhotovováno, bude odebírat média (tj. elektrickou energii), se současně zavazuje, že si v rámci celého průběhu realizace výše popsaného Díla zajistí na své vlastní náklady vlastní příslušné měřicí zařízení na odběr příslušné energie (v daném objektu). Objednatel zajistí pro tento účel přístup k příslušnému odběrnému místu s tou podmínkou, že si Zhotovitel sám rovněž zajistí příslušnou revizi, která je nezbytná pro zajištění bezpečnosti. Na základě skutečných odečtů spotřebované energie, které budou probíhat průběžně v průběhu realizace Díla ze strany Objednatele, bude následně Objednatel průběžně fakturovat Zhotoviteli spotřebovanou energii. Jednotlivé faktury budou vystavovány ze strany Objednatele průběžně dle potřeb Objednatele.

2.

Způsob a termín zhotovení Díla, předání Díla

2.1. Zhotovitel potvrzuje, že se v plném rozsahu seznámil s rozsahem a povahou Díla, že jsou mu známy veškeré technické, kvalitativní a jiné podmínky nezbytné k realizaci Díla.

2.2. Zhotovitel se zavazuje provést pro Objednatele Dílo v celém rozsahu do **10.12.2023**. Zhotovením Díla se rozumí jeho provedení řádně a včas v souladu s touto Smlouvou, právními předpisy České republiky a dalšími relevantními požadavky povinných na základě povahy Díla.

2.3. Zhotovitel se zavazuje zahájit příslušné práce na Díle nejpozději do 3 kalendářních dnů od písemné výzvy Objednatele k zahájení prací na Díle. Písemná výzva Objednatele nebude Zhotoviteli zaslána dříve, než bude vydáno stavební povolení na realizaci Díla příslušným stavebním úřadem. Písemná výzva Objednatele bude zaslána zhotoviteli v elektronické podobě prostřednictvím datové schránky ID: qm96zrr nebo také na e-mail:  případně, že vyvstanou skutečnosti spočívající v neúměrné prodlevě s vyřizováním příslušného stavebního povolení na realizaci Díla a tato okolnost nebude na

vině Zhotovitele, bude tato skutečnost důvodem k přiměřeném prodloužení termínu zhotovení Díla (viz odst. 2.2 této Smlouvy), pokud se na tomto přiměřeném prodloužení termínu zhotovení Díla dohodnou Smluvní strany, což bude stvrzeno mezi oběma Smluvními stranami formou písemného dodatku ke Smlouvě ve smyslu odst. 12.6 této Smlouvy.

2.4. Zhotovitel je povinen Dílo v termínu dle 2.2 této Smlouvy řádně dokončit a po provedení všech případných relevantních zkoušek, testů a revizí nutných pro řádné využívání Díla dle této Smlouvy jej předat Objednateli způsobem dle tohoto čl. 2 této Smlouvy.

2.5. Výsledek činnosti, jenž je předmětem Díla nebo jeho části dle této Smlouvy, není Zhotovitel oprávněn poskytnout třetím osobám ve smyslu § 2633 občanského zákoníku.

2.6. Objednatel se zavazuje předat Zhotoviteli místo realizace Díla ve smyslu této Smlouvy za účelem celkové realizace Díla nejpozději v den zahájení prací (tato skutečnost bude zaznamenána rovněž ve stavebním deníku).

2.7. Do termínu konečného dokončení a předání Díla se pro účely této Smlouvy nezapočítává doba, po kterou budou práce na Díle nuceně přerušeny z důvodu nepříznivých klimatických podmínek, které budou znamenat nezbytné přerušování prací na Díle, a to po nezbytně nutnou dobu. Následně se Objednatel se Zhotovitelem dohodnou na termínu opětovného zahájení prací na Díle, tak, aby Dílo bylo řádně dokončeno a předáno. Nesplní-li Zhotovitel dohodnutý termín zahájení prací na Díle, stanoví Objednatel písemně dodatečnou přiměřenou lhůtu pro opětovné zahájení prací na Díle Zhotovitelem. Nezahájí-li Zhotovitel v dodatečné lhůtě práce na Díle nebo prohlásí před uplynutím této dodatečné lhůty, že svůj závazek nesplní, může Objednatel od této Smlouvy písemně odstoupit. Toto výše uvedené přerušování prací na Díle bude stvrzeno mezi oběma Smluvními stranami formou písemného dodatku ke Smlouvě ve smyslu odst. 12.6 této Smlouvy. Pokud k uzavření takového dodatku nedojde, nebude mít výše citované přerušování prací na Díle vliv na dohodnutý termín řádně dokončeného a předaného Díla, jak je uvedeno ve větě první tohoto odstavce Smlouvy.

2.8. Místem plnění Díla je adresa:

Za Císařským mlýnem 1063/5, 170 06 Praha 7.

2.9. O předání a převzetí Díla bude vyhotoven protokol o předání a převzetí díla bez vad a nedodělků (dále jen „**Protokol**“), ve třech (3) vyhotoveních, který bude podepsán oběma Smluvními stranami. Objednatel obdrží dvě vyhotovení, Zhotovitel obdrží jedno vyhotovení.

2.10. Objednatel je však oprávněn odmítnout převzetí Díla, pokud Dílo nebude zhotoveno řádně v souladu s touto Smlouvou a ve sjednané kvalitě (tj. budou na Díle viditelné vady a nedodělky, které budou bránit řádnému užívání místa rekonstrukce či jeho užívání podstatným způsobem budou omezovat). V takovém případě Objednatel důvody odmítnutí převzetí Díla písemně Zhotoviteli sdělí ve formě písemného záznamu, a to nejpozději do pěti (5) pracovních dnů od původního termínu předání Díla a určí současně Zhotoviteli dostatečně přiměřenou lhůtu na odstranění výše uvedených vad či nedodělků s ohledem na povahu jednotlivých vad či nedodělků, a k řádnému Protokolárnímu předání Díla dojde až po odstranění předmětných vad či nedodělků na Díle. Výše specifikovaný písemný záznam

bude podepsán oběma Smluvními stranami. Náklady na odstranění vad či nedodělků nese Zhotovitel. Na následné předání Díla se použijí výše uvedená ustanovení tohoto článku.

2.11. Zhotovitel je povinen vyklidit místo realizace Díla, včetně vyklizení a uvedení propůjčených ploch do původního stavu, a to nejpozději do dne podepsání Protokolu, pokud se Smluvní strany nedohodnou jinak.

2.12. Objednatel je oprávněn oznámit vady Díla a uplatnit nároky ze zákonné odpovědnosti za vady díla v souladu s §2615 a § 2629 občanského zákoníku dle volby Objednatele kdykoli ve lhůtě minimálně **60 měsíců** ode dne řádného převzetí díla (tj. ode dne podepsání Protokolu bez vad a nedodělků). Objednatel je oprávněn nároky ze zákonné odpovědnosti za vady díla, ve výše uvedené závazné lhůtě na Dílo jako celek, uplatňovat u Zhotovitele od okamžiku řádného převzetí a předání Díla. Tato výše uvedená zákonná odpovědnost za vady díla se vztahuje na Dílo jako celek. Výjimku z výše uvedené zákonné odpovědnosti za vady díla tvoří případné technologie a dodávky v rámci realizace díla, na které se vztahuje zákonná odpovědnost za vady díla v délce uvedené v Příloze č. 3 ode dne řádného převzetí a předání Díla (viz Příloha č. 3 – Seznam technologií a dodávek). Pokud Objednatel uplatní nárok na odstranění vady díla v uvedených zákonných lhůtách dle tohoto odstavce, zavazuje se Zhotovitel tuto vadu odstranit ve lhůtách, které jsou podrobně rozepsány a ujednány v čl. 7 této Smlouvy.

2.13. Objednatel se zavazuje řádně dokončené Dílo převzít a zaplatit sjednanou cenu podle čl. 4 této Smlouvy.

3.

Vlastnické právo, licence a nebezpečí škody k zhotovovanému Dílu

3.1. Výlučným vlastníkem Díla jakož i veškerých jeho případných součástí a příslušenství (zprávy, protokoly, přehledy a ostatní dokumenty apod.), které pro Objednatele vyhotovil podle této Smlouvy Zhotovitel nebo jeho poddodavatelé bude od počátku Objednatel.

3.2. Zhotovitel se zavazuje bez předchozího písemného souhlasu Objednatele nepublikovat obrazové nebo jiné materiály, které jsou součástí Díla či s jeho prováděním souvisí.

3.3. Zhotovitel nesmí, jakkoliv poskytovat výsledky Díla vykonané v souladu s touto Smlouvou jakékoli třetí straně bez předchozího písemného souhlasu Objednatele.

3.4. Pokud jakákoli část Díla podle této Smlouvy splňuje nebo bude splňovat vlastnosti autorského díla podle zákona č. 121/2000 Sb., autorský zákon, ve znění pozdějších předpisů, nebo jakéhokoli dalšího práva duševního vlastnictví ve smyslu příslušné obecně závazné právní úpravy, platí následující:

3.4.1. Zhotovitel touto Smlouvou poskytuje Objednateli právo vykonávat autorská práva k autorským dílům a ke všem ostatním právům duševního vlastnictví, která budou vytvořena

nebo získána podle této Smlouvy, a uděluje Objednateli, nebo se zavazuje Objednateli zajistit, licenci k časově a územně neomezenému výkonu všech majetkových práv k autorským dílům dle zákona č. 121/2000 Sb., autorského zákona, ve znění pozdějších předpisů, a také k výkonu všech ostatních práv duševního vlastnictví; Objednatel není povinen licenci využít. Zhotovitel zaručuje, že není v žádném ohledu nijak omezen v poskytování tohoto práva odpovídajícího poskytnuté licenci, které získal nebo získá od jiných autorů. Aby se předešlo jakýmkoli pochybnostem, bude autorské dílo znamenat v kontextu této Smlouvy jakýkoli jedinečný výsledek nebo jedinečné výsledky tvůrčí činnosti autora nebo autorů, které budou provedeny podle této Smlouvy nebo v souvislosti s ní prostřednictvím plnění ze strany Zhotovitele a které budou vyjádřeny v objektivně vnímatelné formě (jako jsou návrhy stavby, exteriérové a interiérové prvky stavby atd.).

3.4.2. Zhotovitel uděluje Objednateli licenci specifikovanou v předchozím bodě jako licenci výhradní.

3.4.3. Objednatel není povinen licenci využít a zároveň je oprávněn postoupit předmětnou licenci jakékoliv třetí osobě (sublicence) a to úplně i částečně.

3.4.4. Zhotovitel uděluje licenci Objednateli na celou dobu trvání majetkových autorských práv.

3.4.5. Zhotovitel uděluje Objednateli souhlas upravovat nebo měnit autorská díla nebo jejich části, jejich názvy, nebo spojovat autorská díla nebo z nich dělat kolektivní dílo bez jakýchkoli omezení. Tento souhlas uděluje Zhotovitel na celou dobu trvání autorskopravní ochrany Díla. Objednatel je oprávněn k úpravě nebo změně autorského díla i víckrát za sebou.

3.4.6. Licence ke všem oprávněným Objednatele podle této Smlouvy je pro objednatele podle této Smlouvy zahrnuta v Ceně Díla.

3.4.7. Zhotovitel se v rozsahu přípustném podle platných právních předpisů České republiky tímto vzdává veškerých nároků, které má nebo mu mohou v budoucnu vzniknout v důsledku porušení autorských práv, resp. se zavazuje, že tyto nároky neuplatní a zavazuje se získat takové vzdání se práv a potvrzení od každé osoby podílející se na Díle.

3.4.8. Zhotovitel se zavazuje zavázat všechny své poddodavatele a právní nástupce k udělování a udržování licence dle tohoto odstavce Objednateli, a to v tomto odstavci uvedeném rozsahu.

3.4.9. Smluvní strany prohlašují, že ustanovení § 2364, § 2378 a § 2382 občanského zákoníku se pro účely této Smlouvy výslovně vylučují.

3.5. Nebezpečí škody na zhotovovaném Dílu či zničení při zhotovování Díla nese od počátku zhotovování až do řádného předání a převzetí Díla (tj. až do okamžiku podepsání Protokolu uvedeného v odst. 2.9 této Smlouvy) Zhotovitel.

3.6. Pokud Zhotovitel při zhotovení Díla použije bez projednání s Objednatelem výsledek činnosti chráněný právem průmyslového či jiného duševního vlastnictví a uplatní-li

oprávněna osoba z tohoto titulu své nároky vůči Objednateli, Zhotovitel provede na své náklady vypořádání vzniklých majetkových nároků.

3.7. Tento čl. 3 zůstane v platnosti i po uplynutí platnosti a účinnosti nebo jiném ukončení této Smlouvy.

4.

Cena Díla a platební podmínky

4.1. Smluvní strany se dohodly, že za Dílo řádně zhotovené a předané podle podmínek stanovených touto Smlouvou Objednatel zaplatí Zhotoviteli celkovou cenu Díla v následující výši:

Celková cena Díla 8 287 496,35 Kč bez DPH

DPH 21% 1 740 374,23 Kč

Celková cena Díla 10 027 870,58 Kč včetně DPH

jako cena nejvýše přípustná, tj. při sazbě DPH ve výši 21% (dále jen „Cena Díla“).

4.2. Sjednaná celková Cena Díla je konečná, nejvýše přípustná a zahrnuje zejména veškeré práce, služby, dodávky, výlohy, případné součásti a příslušenství, jak je definováno v odst. 3.1 této Smlouvy, výdaje, poplatky, odvody a výkony a náklady vzniklé Zhotoviteli v souvislosti se zhotovením a předáním Díla, kterých (jejichž vynaložení) je třeba trvale či dočasně k zahájení, provedení a dokončení zhotovovaného Díla, byť i tyto nejsou v této Smlouvě výslovně uvedeny. Zhotovitel tak tímto potvrzuje, že sjednaná Cena Díla obsahuje veškeré náklady nutné k řádné realizaci Díla v rozsahu dle čl. 1 této Smlouvy. V případě, že během prací na Díle upraví obecně závazný předpis výši DPH, bude účtována DPH k příslušným zdanitelným plněním ve výši stanovené novou platnou právní úpravou a Cena Díla bude tak upravena písemným dodatkem, odsouhlaseným oběma Smluvními stranami.

4.3. Objednatel neposkytuje Zhotoviteli zálohy.

4.4. Cena Díla nemůže být měněna jednostranným jednáním žádné ze Smluvních stran. K jakékoliv změně Ceny Díla může dojít pouze formou písemné dohody Smluvních stran učiněné formou dodatku k této Smlouvě ve smyslu odst. 12.6 této Smlouvy.

4.5. Podkladem pro stanovení Ceny Díla je Oceněný výkaz výměr. Jednotkové ceny uvedené v tomto Oceněném výkazu výměr jsou pevné do data ukončení Díla. Těmito cenami budou oceněny veškeré případné změny, doplňky nebo rozšíření předmětu Díla. Zhotovitel prohlašuje, že jeho cenová nabídka, která je součástí Přílohy č. 1 této Smlouvy, je rozpočtem dle § 2621 občanského zákoníku a zahrnuje veškeré náležitosti potřebné pro bezvadné

zhotovení Díla. Zhotovitel zaručuje úplnost Oceněného výkazu výměr dle Přílohy č. 1 k této Smlouvě.

4.6. Dojde-li ke změně předmětu plnění nebo jeho specifikace podle této Smlouvy, bude změna Ceny Díla stanovena následovně:

na základě písemného soupisu rozsahu prací a jejich specifikací, odsouhlaseného oběma Smluvními stranami, doplní Zhotovitel jednotkové ceny ve výši jednotkových cen podle Oceněného výkazu výměr, který tvoří Přílohu č. 1 této Smlouvy, a pokud v nich práce a dodávky tvořící nově specifikované práce nebudou obsaženy, doplní jednotkové ceny na základě individuálních kalkulací Zhotovitele, dle cenové soustavy ÚRS, kterou vydává ÚRS CZ a.s. (IČ 47115645). Stejným způsobem bude stanovena cena prací sjednaných nad rámec Díla. Změnu Ceny Díla, její zvýšení nebo snížení a cenu víceprací jsou Smluvní strany povinny uvést v písemném dodatku ve smyslu odst. 12.6 této Smlouvy. Požadavky na změny dle tohoto odstavce budou předkládány formou tzv. změnových listů. Oprávněné osoby předloží požadavek (návrh) změnových listů druhé Smluvní straně k odsouhlasení. Po potvrzení změny oprávněnými osobami druhé Smluvní strany se uzavře příslušný dodatek k této Smlouvě. Dojde-li k případným změnám uvedených v odst. 4.5 a 4.6 této Smlouvy, bude vždy v těchto případech postupováno v souladu s podmínkami stanovenými v § 222 zákona č. 134/2016 Sb., o zadávání veřejných zakázek, ve znění pozdějších.

4.7. Zhotovitel nese nebezpečí změny okolností ve smyslu ust. § 2620 odst. 2 občanského zákoníku.

4.8. Fakturace bude probíhat průběžně dle skutečně provedených a odsouhlasených prací oprávněnou osobou Objednatele, přičemž se předpokládá, že Zhotovitel bude tyto dílčí faktury vystavovat měsíčně. Jednotlivé dílčí faktury jsou splatné do 14 kalendářních dnů od jejího doručení na adresu Objednatele uvedenou v záhlaví této Smlouvy. Objednatel však umožňuje zaslání jednotlivých dílčích faktur rovněž v elektronické podobě prostřednictvím datové schránky ID: **zx5ks9a** nebo také na e-mail: . Objednatel uhradí Zhotoviteli veškeré daňové doklady až do výše 90% sjednané Ceny Díla. Zbývající část, tj. 10 % ze sjednané Ceny Díla uhradí Objednatel Zhotoviteli na základě konečné faktury po odstranění případných vad a nedodělků z Protokolu.

Fakturace za spotřebovanou energii při realizaci Díla, která je popsána v odst. 1.10 této Smlouvy bude probíhat na základě jednotlivých faktur, které budou vystavovány ze strany Objednatele, s tím že jednotlivé dílčí faktury jsou splatné do 14 kalendářních dnů od jejího doručení na adresu Zhotovitele uvedenou v záhlaví této Smlouvy. Dále je v případě této fakturace obdobně postupováno dle odst. 4.9 až 4.13 této Smlouvy.

4.9. Jednotlivé dílčí faktury musí obsahovat údaje dané zákonem č. 235/2004 Sb., o dani z přidané hodnoty, ve znění pozdějších předpisů a další údaje ve shodě s § 435 občanského zákoníku. Dále musí příslušná faktura vždy obsahovat evidenční číslo této Smlouvy uvedené v záhlaví této Smlouvy.

4.10. Objednatel je oprávněn před uplynutím lhůty splatnosti každé jednotlivé dílčí faktury vrátit bez zaplacení tu fakturu, která neobsahuje náležitosti stanovené touto Smlouvou nebo

budou-li tyto údaje uvedeny chybně. Zhotovitel je povinen podle povahy nesprávnosti fakturu opravit nebo nově vyhotovit. V takovém případě není Objednatel v prodlení se zaplacením Ceny Díla. Okamžikem doručení náležitě doplněné či opravené faktury začne běžet nová lhůta splatnosti faktury v délce 14 kalendářních dnů.

4.11. Každá jednotlivá dílčí faktura se považuje za proplacenou okamžikem odepsání fakturované částky z účtu Objednatele ve prospěch účtu Zhotovitele.

4.12. Každá jednotlivá dílčí faktura bude zaslána na adresu Objednatele ve dvou vyhotoveních. Objednatel však umožňuje zaslání příslušné dílčí faktury rovněž v elektronické podobě prostřednictvím datové schránky ID: **zx5ks9a** nebo také na e-mail: 

4.13. Platební podmínky se řídí zásadami pro poskytování a čerpání prostředků ze státního rozpočtu pro pořízování investičního majetku. Platba proběhne v Kč.

5.

Kontrola a podmínky provádění Díla

5.1. Objednatel má právo kontrolovat provádění Díla a požadovat po Zhotoviteli prokázání skutečného stavu provádění Díla kdykoli v průběhu trvání této Smlouvy.

5.2. Zhotovitel je povinen vést stavební deník v souladu s § 157 stavebního zákona. Objednatel je povinen při vedení stavebního deníku v předepsané míře spolupůsobit.

5.3. Objednatel je dále oprávněn nařídit v rámci kontroly průběhu prací na Díle kontrolní den, který se bude konat v místě a době určené Objednatelem, a Zhotovitel je povinen se kontrolního dne účastnit. Pokud o to Objednatel Zhotovitele před zahájením či při zhotovování Díla požádá, Zhotovitel mu předloží údaje o způsobu provádění prací na Díle a současně popíše jednotlivé postupy za účelem provádění kontrol. Objednatel je povinen Zhotoviteli kontrolní den nejméně tři (3) pracovní dny před kontrolním dnem oznámit.

5.4. Zhotovitel je povinen zapracovat do Díla připomínky vůči jeho kvalitě a způsobu provádění zhotovení Díla, pokud jejich zapracování do Díla nepovede prokazatelně ke zhoršení kvality zhotovovaného Díla.

5.5. Kontaktní osoby Objednatele uvedené v odst. 11.1 této Smlouvy, mají přístup na místo plnění Díla (pracoviště) Zhotovitele podle § 2626 občanského zákoníku, za účelem kontroly souladu provádění prací s touto Smlouvou a činit opatření podle § 2593 občanského zákoníku. Mají přístup na místo, kde je Dílo prováděno a místa, kde jsou skladovány věci určené k provedení Díla. Jiným osobám, kromě příslušných orgánů státní správy a osob provádějících Dílo je vstup na místo, kde je Dílo prováděno povolen jen se souhlasem odpovědného zaměstnance Zhotovitele uvedeného v odst. 11.2 této Smlouvy. Zjistí-li Objednatel, že Zhotovitel provádí Dílo v rozporu s touto Smlouvou, vyzve ho, aby odstranil vady vzniklé prováděním Díla a Dílo prováděl řádným způsobem. Jestliže tak Zhotovitel neučiní ani v přiměřené lhůtě, je Objednatel oprávněn odstoupit od této Smlouvy.

5.6. Veškerá veřejnoprávní rozhodnutí potřebná podle platných právních předpisů k provádění Díla zabezpečuje na své náklady Zhotovitel, pokud se Smluvní strany nedohodnou jinak.

5.7. Zhotovitel je povinen dodržovat ustanovení všech platných právních norem České republiky vztahujících se k provedení Díla. V případě porušení této povinnosti nese Zhotovitel odpovědnost za veškeré důsledky s tím související včetně náhrady veškeré škody, která v souvislosti s porušením uvedených právních předpisů vznikne.

6.

Povinnost mlčenlivosti

6.1. Zhotovitel se zavazuje zachovávat ve vztahu ke třetím osobám mlčenlivost o informacích a osobních údajích, které při plnění této Smlouvy získá od Objednatele nebo o Objednateli či jeho zaměstnancích a spolupracovnících, dále že použije tyto informace a osobní údaje bude zpracovávat pouze pro účely plnění této Smlouvy a nezpřístupní je bez písemného souhlasu Objednatele žádné třetí osobě, ani je nepoužije v rozporu s účelem této Smlouvy, ledaže se jedná:

6.1.1. informace, které jsou veřejně přístupné, nebo

6.1.2. případ, kdy je zpřístupnění informace vyžadováno zákonem nebo závazným rozhodnutím oprávněného orgánu.

6.2. Zhotovitel je povinen zavázat povinností mlčenlivosti dle odst. 6.1 této Smlouvy všechny osoby, které se budou podílet na zhotovení Díla dle této Smlouvy.

6.3. Za porušení povinnosti mlčenlivosti osobami, které se budou podílet na zhotovení Díla dle této Smlouvy, odpovídá Zhotovitel, jako by povinnost porušil sám. Zhotovitel okamžitě vyrozumí Objednatele o jakémkoliv porušení povinnosti mlčenlivost, o kterých se dozví, a podnikne veškeré kroky, které Objednatel přiměřeně vyžaduje, aby zabránil jakémukoliv případnému neoprávněnému využití informací získaných na základě porušení povinnosti mlčenlivosti.

6.4. Povinnost mlčenlivosti trvá i po skončení účinnosti této Smlouvy.

6.5. Veškerá komunikace mezi Smluvními stranami bude probíhat prostřednictvím osob oprávněných jednat jménem Smluvních stran, kontaktních osob, popř. jimi pověřených pracovníků.

6.6. Zhotovitel je povinen bezodkladně informovat Objednatele o svém hrozícím úpadku.

6.7. Zhotovitel je povinen bezodkladně, nejpozději však týž den, informovat Objednatele o skutečnosti, že na něj byl podán insolvenční návrh třetí osobou nebo, že na sebe sám Zhotovitel, podal insolvenční návrh.

7.

Odpovědnost za vady díla, záruka za jakost díla a sankce za její nedodržení

7.1. Zhotovitel v souladu s odst. 2.12 této Smlouvy odpovídá za vady Díla ze zákona po dobu minimálně 60 měsíců ode dne řádného převzetí a předání Díla (tj. ode dne podepsání Protokolu bez vad a nedodělků v souladu s odst. 2.9 této Smlouvy). Zhotovitel současně poskytuje Objednateli v souladu s § 2619 a násl. občanského zákoníku záruku za jakost díla, čímž ručí za kvalitu jím prováděných prací (Díla) dle této Smlouvy a tuto záruku za jakost díla se zavazuje poskytnout po dobu minimálně **60 měsíců** ode dne řádného převzetí a předání Díla (tj. ode dne podepsání Protokolu bez vad a nedodělků v souladu s odst. 2.9 této Smlouvy). Tato výše uvedená zákonná odpovědnost za vady díla a současně Zhotovitelem poskytnutá záruka za jakost díla se vztahuje na Dílo jako celek. Výjimku z výše uvedené záruky za jakost díla poskytnuté Zhotovitelem tvoří případné technologie a dodávky v rámci realizace díla, na které Zhotovitel poskytuje záruku za jakost v délce uvedené v Příloze č. 3 ode dne řádného převzetí a předání Díla (viz Příloha č. 3 – Seznam technologií a dodávek).

7.2. Výskyt reklamovaných vad oznámí Objednatel písemně Zhotoviteli spolu s uplatňovanými reklamačními nároky bez zbytečného odkladu po jejich zjištění. Zhotovitel je povinen sdělit Objednateli své stanovisko k reklamaci nejpozději do 5 kalendářních dnů od jejich doručení a zároveň si s Objednatelem dohodne termín odstranění vad. Neučiní-li tak, má se za to, že reklamaci uznává a odstranění vad provede ve lhůtách stanovených níže.

7.3. Zhotovitel je povinen nastoupit na odstranění reklamované vady označené Objednatelem výslovně jako bránící provozu do 24 hodin, na odstranění takto neoznačené reklamované vady do 7 kalendářních dnů od jejího řádného oznámení, nedohodne-li se s Objednatelem jinak.

7.4. Zhotovitel je povinen odstranit reklamovanou vadu výslovně označenou jako bránící provozu do 48 hodin, takto neoznačenou reklamovanou vadu pak do 14 kalendářních dnů od jejího řádného oznámení, nedohodne-li se s Objednatelem jinak.

7.5. V případě, že nedojde k odstranění reklamovaných vad ve lhůtách uvedených v odst. 7.3 a 7.4 této Smlouvy, má Objednatel právo na smluvní pokutu v částce 0,25% z Ceny Díla včetně DPH, za každý, byť i započatý, kalendářní den prodlení u každé vady označené za bránící provozu a 0,125% z Ceny Díla včetně DPH, za každý, byť i započatý, kalendářní den prodlení u vad ostatních.

7.6. Nenastoupí-li Zhotovitel k odstranění reklamovaných vad ve sjednaném termínu nebo ve sjednaném termínu vady uspokojivě neodstraní, má Objednatel právo na náklady Zhotovitele zajistit jejich odstranění jinou specializovanou firmou.

7.7. Reklamáce jsou ze strany Objednatele řešeny pověřeným pracovníkem.

8.

Pojištění

- 8.1 Zhotovitel se zavazuje mít po celou dobu realizace Díla dle této Smlouvy uzavřeno pojištění odpovědnosti za škodu, jakož i platit řádně a včas příslušné pojistné.
- 8.2 Uvedené pojištění musí být sjednáno pro případ odpovědnosti Zhotovitele za škodu, která může nastat v souvislosti s realizací Díla dle této Smlouvy. Pojištění musí být sjednáno zejména jako pojištění odpovědnosti za škody na věcech, majetku a zdraví s limitem pojistného plnění minimálně ve výši předpokládané hodnoty veřejné zakázky, která byla podkladem pro uzavření této Smlouvy.
- 8.3 Zhotovitel se zavazuje bez zbytečného odkladu předložit Objednateli na jeho výzvu příslušnou pojistku či jiný písemný doklad potvrzující uzavření příslušného pojištění současně s dokladem o zaplacení pojistného na sledované období.

9.

Smluvní pokuty a odstoupení od Smlouvy

- 9.1. V případě nedodržení termínu zhotovení a předání řádně zhotoveného Díla podle čl. 2 této Smlouvy ze strany Zhotovitele, v případě nepřevzetí Díla ze strany Objednatele z důvodů vad či nedodělků Díla (viz odst. 2.10 této Smlouvy) je Zhotovitel povinen uhradit Objednateli smluvní pokutu ve výši 0,05 % z celkové Ceny Díla včetně DPH za každý, byť i započatý, kalendářní den prodlení.
- 9.2. V případě porušení povinnosti Zhotovitele provést Dílo řádně v souladu s relevantními obecně závaznými právními předpisy, technickými normami nebo rozhodnutími orgánů státní správy či samosprávy, je Zhotovitel povinen zaplatit smluvní pokutu ve výši 0,05 % ze sjednané celkové Ceny Díla včetně DPH za každé takové jednotlivé porušení povinnosti.
- 9.3. Jestliže Zhotovitel poruší jakoukoli povinnost podle čl. 6 této Smlouvy, zavazuje se Zhotovitel uhradit Objednateli smluvní pokutu ve výši 0,25% z Ceny Díla včetně DPH za každé jednotlivé porušení povinnosti.
- 9.4. Objednatel je povinen zaplatit Zhotoviteli za prodlení s úhradou faktury po sjednané lhůtě splatnosti úrok z prodlení ve výši 0,05 % z dlužné částky faktury za každý, byť i započatý, kalendářní den prodlení.
- 9.5. V případě nesplnění termínu sjednaného v písemném záznamu pro odstranění vad či nedodělků (viz odst. 2.10 této Smlouvy), zaplatí Zhotovitel Objednateli smluvní pokutu ve

výši 0,25% z Ceny Díla včetně DPH za každou vadu nebo nedodělek a každý, byť i započatý, kalendářní den prodlení.

9.6. Za nevyklizení místa, kde je Dílo prováděno, včetně vyklizení a uvedení propůjčených ploch do původního stavu do doby uvedené v odst. 2.11 této Smlouvy je Zhotovitel povinen zaplatit smluvní pokutu ve výši 0,25% z Ceny Díla včetně DPH za každý, byť i započatý kalendářní den prodlení.

9.7. V případě nepředložení dokladů o pojištění odpovědnosti za škodu dle čl. 8 této Smlouvy či v případě porušení povinnosti dle odst. 8.1 této Smlouvy, je Zhotovitel povinen zaplatit Objednateli smluvní pokutu, a to ve výši 0,05 % z Ceny díla bez DPH za každý i započatý den, kdy Objednatel neměl uzavřeno předmětné pojištění či byl v prodlení.

9.8. Smluvní pokuta a úrok z prodlení jsou splatné do čtrnácti (14) kalendářních dnů ode dne jejího uplatnění.

9.9. V případě, že Objednateli vznikne z ujednání této Smlouvy nárok na smluvní pokutu nebo jinou majetkovou sankci vůči Zhotoviteli, je Objednatel oprávněn vystavit fakturu na zaplacení výše uvedené smluvní pokuty či jiné majetkové sankce vůči Zhotoviteli. Tuto fakturu vystaví Objednatel do deseti (10) pracovních dnů ode dne vzniku nároku ze Smlouvy na výše uvedenou smluvní pokutu či jinou majetkovou sankci vůči Zhotoviteli, a to se splatností čtrnácti 14 kalendářních dnů. Faktura bude zaslána na adresu Zhotovitele ve dvou (2) vyhotoveních.

9.10. Zaplacením smluvní pokuty se nezbavuje Zhotovitel povinnosti splnit závazky smluvní pokutou utvrzené a zejména povinnosti Zhotovitele řádně dokončit Dílo. Zaplacením smluvní pokuty a úroku z prodlení není dotčen nárok Smluvních stran na náhradu škody v plné výši, která vznikla v důsledku porušení povinnosti sankciované smluvní pokutou.

9.11. Povinnost platit smluvní pokutu nebo úrok z prodlení nemá ten z účastníků, který je v prodlení v důsledku okolností způsobených vyšší mocí. Za okolnosti způsobené vyšší mocí se považují skutečnosti upravené v ustanovení § 2913 odst. 2 občanského zákoníku.

9.12. Za podstatné porušení této Smlouvy Zhotovitelem, které zakládá právo Objednatele na odstoupení od této Smlouvy, se považuje zejména:

9.12.1. prodlení Zhotovitele se zhotovením a předáním řádně zhotoveného Díla o více než sedm (7) kalendářních dnů;

9.12.2. neodstranění vad Díla ve lhůtě stanovené podle čl. 7 této Smlouvy;

9.12.3. porušení jakékoli povinnosti Zhotovitele podle čl. 6 této Smlouvy;

9.12.4. nezpracování připomínek Objednatele do Díla podle odst. 5.4 této Smlouvy.

9.13. Objednatel je dále oprávněn od této Smlouvy odstoupit v případě, že

9.13.1. vůči majetku Zhotovitele probíhá insolvenční řízení, v němž bylo vydáno rozhodnutí o úpadku, pokud to právní předpisy umožňují;

9.13.2. insolvenční návrh na Zhotovitele byl zamítnut proto, že majetek Zhotovitele nepostačuje k úhradě nákladů insolvenčního řízení;

9.13.3. Zhotovitel vstoupí do likvidace;

9.13.4. Prohlásí-li Zhotovitel, že svůj závazek nesplní ve smyslu odst. 2.2 této Smlouvy;

9.13.5. v případě, že Zhotovitel provádí Dílo takovým způsobem, že se lze oprávněně domnívat, že jsou porušovány dané či zavedené technologické postupy, což může mít za následek, že Dílo nebude zhotoveno v jakosti obvyklé nebo očekávané.

9.13.6. Zhotovitel nezahájí příslušné práce na díle ve lhůtě stanovené v odst. 2.3 této Smlouvy na základě výzvy Objednatele.

9.14. Zhotovitel je oprávněn od této Smlouvy odstoupit v případě, že Objednatel bude v prodlení s úhradou svých peněžitých závazků vyplývajících z této Smlouvy po dobu delší než třicet (30) kalendářních dnů.

9.15. Účinky každého odstoupení od smlouvy nastávají okamžikem doručení písemného projevu vůle odstoupit od této Smlouvy druhé Smluvní straně. Odstoupení od smlouvy se nedotýká zejména nároku na náhradu škody, smluvní pokuty a povinnosti mlčenlivosti.

9.16. Ustanovení o právech z vadného plnění dle § 2110, § 2111 a § 2629 občanského zákoníku se ve vztahu založeném touto Smlouvou neužijí.

9.17. Objednatel je oprávněn vypovědět tuto Smlouvu i bez uvedení důvodu kdykoliv s třicetidenní (30) výpovědní dobou, která počíná běžet prvním dnem následujícím po doručení výpovědi.

10.

Ostatní ujednání

10.1. Smluvní strany jsou povinny bez zbytečného odkladu (nejpozději však do 3 dnů) oznámit druhé Smluvní straně změnu kontaktních údajů, uvedených v čl. 11 této Smlouvy. Smluvní strana, která včas a řádně neoznámila změnu kontaktních údajů, se nemůže dovolávat nedoručení oznámení či výzvy druhou Smluvní stranou.

10.2. Zhotovitel není bez předchozího písemného souhlasu Objednatele oprávněn postoupit práva a povinnosti z této Smlouvy na třetí osobu.

10.3. Zhotovitel se zavazuje vždy minimálně tři (3) pracovní dny předem projednat s Objednatelem jakékoliv odstávky a odpojení od veškerých inženýrských sítí, které bude vyžadovat pro realizaci Díla.

10.4. Zhotovitel je povinen relevantní dokumenty související s prováděním Díla dle této Smlouvy uchovávat nejméně po dobu deseti (10) let od konce účetního období, ve kterém došlo k zaplacení poslední části Ceny Díla, popř. k poslednímu zdanitelnému plnění dle této Smlouvy, a to zejména pro účely kontroly oprávněnými kontrolními orgány. V případě porušení této povinnosti Zhotovitel nese odpovědnost za veškeré důsledky s tím související

včetně náhrady vzniklé škody, která v souvislosti s porušením této povinnosti vznikla Objednateli.

10.5. Zhotovitel je povinen umožnit kontrolu dokumentů souvisejících s poskytováním služeb dle této Smlouvy ze strany Objednatele a jiných orgánů oprávněných k provádění kontroly, a to zejména ze strany Ministerstva vnitra České republiky, Ministerstva financí České republiky, Centra pro regionální rozvoj České republiky, územních finančních orgánů, Nejvyššího kontrolního úřadu, Evropské komise, Evropského účetního dvora, případně dalších orgánů oprávněných k výkonu kontroly a ze strany třetích osob, které tyto orgány ke kontrole pověří nebo zmocní.

10.6. Zhotovitel je povinen ve smyslu ustanovení § 2 písm. e) zákona č. 320/2001 Sb., o finanční kontrole ve veřejné správě a o změně některých zákonů (zákon o finanční kontrole), spolupůsobit při výkonu finanční kontroly.

10.7. Zhotovitel je povinen upozornit Objednatele písemně na existující či hrozící střet zájmů bezodkladně poté, co střet zájmů vznikne nebo vyjde najevo, pokud Zhotovitel i při vynaložení veškeré odborné péče nemohl střet zájmů zjistit před uzavřením této Smlouvy.

10.8. Zhotovitel bez jakýchkoliv výhrad souhlasí se zveřejněním své identifikace a dalších údajů uvedených ve Smlouvě včetně Ceny Díla.

11.

Kontaktní osoby

11.1. Za Objednatele je ve věcech realizaci Díla oprávněn jednat:

e-mail: 

e-mail: 

Za technický dozor:

tel.: 
e-mail: 

11.2. Za Zhotovitele je ve věcech realizace Díla oprávněn jednat:

Ing. Lukáš Grof, jednatel,

mobil: 

e-mail: 

12.

Závěrečná ustanovení

12.1. Kontaktní osoby Smluvních stran uvedené v čl. 11 této Smlouvy jsou oprávněny k poskytování součinnosti dle této Smlouvy, nejsou však jakkoli oprávněny či zmocněny ke sjednávání změn nebo rozsahu této Smlouvy.

12.2. Pokud je nebo se stane některé ustanovení této Smlouvy neplatným, neúčinným, nebo nevykonatelným, zůstávají zbývající ustanovení této Smlouvy nedotčena a v platnosti. Neplatné, neúčinné nebo nevykonatelné ustanovení této Smlouvy bude Smluvními stranám nahrazeno jinou platnou, účinnou a vykonatelnou úpravou, která se bude shodovat s hospodářským účelem původního ustanovení nebo se mu co nejvíce přiblíží.

12.3. Tato Smlouva nabývá platnosti dnem jejího podpisu oběma Smluvními stranami a účinnosti dnem jejího zveřejnění v registru smluv. Smluvní strany tímto výslovně souhlasí s uveřejněním Smlouvy v registru smluv. Uveřejnění provede OLYMP CS MV.

12.4. Smluvní strany prohlašují, že se podmínkami této Smlouvy na základě vzájemné dohody řídily již ode dne podpisu této Smlouvy a veškerá svá vzájemná plnění poskytnutá ode dne podpisu této Smlouvy do dne nabytí účinnosti této smlouvy považují za plnění poskytnutá podle této Smlouvy.

12.5. Tato Smlouva a veškeré vztahy s ní související se řídí právním řádem České republiky, zejména občanským zákoníkem.

12.6. Tato Smlouva může být měněna nebo doplňována jen písemnými, očíslovanými a datovanými dodatky odsouhlasenými a podepsanými oběma Smluvními stranami.

12.7. Smluvní strany se zavazují, že veškeré spory vzniklé v souvislosti s realizací Smlouvy budou řešeny smírnou cestou – dohodou. Nedojde-li k dohodě, budou spory řešeny před příslušnými obecnými soudy České republiky.

12.8. Tato Smlouva je vyhotovena ve 2 stejnopisech, z nichž 1 obdrží Objednatel a 1 Zhotovitel. V případě, že bude tato Smlouva podepsána elektronicky oběma Smluvními stranami, považuje se tato Smlouva za podepsanou formou elektronického podpisu ve smyslu příslušných právních předpisů České republiky.

12.9. Každá ze Smluvních stran prohlašuje, že tuto Smlouvu uzavírá svobodně a vážně, že považuje obsah této Smlouvy za určitý a srozumitelný, a že jsou jí známy veškeré skutečnosti, jež jsou pro uzavření této Smlouvy rozhodující, na důkaz toho připojují Smluvní strany své podpisy.

12.10. Nedílnou součástí této Smlouvy jsou níže uvedené Přílohy:

Příloha č. 1 – Cenová nabídka a Oceněný rozsah prací (14 listů)

Příloha č. 2 – Harmonogram prací a dodávek (1 list).

Příloha č. 3 – Seznam technologií a dodávek (1 list).

V Praze dne

V dne

Za Objednatele:

Za Zhotovitele:

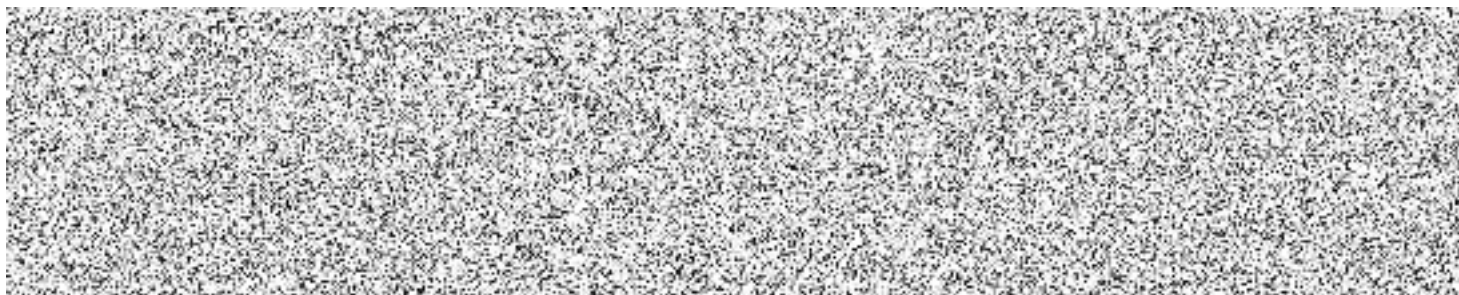

JUDr. Bc. Michal Volf
ředitel
OLYMP CENTRUM SPORTU
MINISTERSTVA VNITRA

Ing. Lukáš Grof
jednatel
TESGRUP s.r.o.

Položkový rozpočet

Zakázka:

Objednatel: **OLYMP CENTRUM SPORTU MINISTERSTVA VNITRA,
Za Císařským mlýnem 1063/5, 170 00 Praha 7 - Bubeneč**

IČ: 75151898

DIČ:

Zhotovitel: **Tesgrup s.r.o.
Žižkovská 1377
691 02 Velké Bílovice**

IČ: 27712923

DIČ: CZ27712923

Rozpis ceny

Celkem

HSV			1 701 654,46
PSV			6 009 291,89
MON			260 000,00
Vedlejší náklady			140 000,00
Ostatní náklady			0,00
Celkem			8 110 946,35

Rekapitulace daní

Základ pro sníženou DPH	15 %	0,00 CZK
Snížená DPH	15 %	0,00 CZK
Základ pro základní DPH	21 %	8 110 946,35 CZK
Základní DPH	21 %	1 703 298,73 CZK

Zaokrouhlení

0,00 CZK

Cena celkem s DPH**9 814 245,08 CZK**

v

Velké Bílovice

dne

24.10.2023

Za zhotovitele_____
Za objednatele

Rekapitulace dílů

Číslo	Název	Typ dílu			Celkem
1	Zemní práce	HSV			91 466,90
3	Svislé a kompletní konstrukce	HSV			17 204,00
4	Vodorovné konstrukce	HSV			177 424,16
62	Upravy povrchů vnější	HSV			610 693,90
8	Trubní vedení	HSV			1 600,00
94	Lešení a stavební výtahy	HSV			482 670,00
95	Dokončovací kce na pozem.stav.	HSV			54 560,00
97	Prorážení otvorů	HSV			235 590,50
99	Staveništní přesun hmot	HSV			20 445,00
711	Izolace proti vodě	PSV			8 618,57
713	Izolace tepelné	PSV			764 932,50
721	Vnitřní kanalizace	PSV			34 320,00
762	Konstrukce tesařské	PSV			1 225 205,38
763	Dřevostavby	PSV			1 801 755,00
764	Konstrukce klempířské	PSV			1 786 753,40
765	Krytiny tvrdé	PSV			158 665,44
766	Konstrukce truhlářské	PSV			88 551,60
767	Konstrukce zámečnické	PSV			140 490,00
M21	Elektromontáže	MON			260 000,00
VN	Vedlejší náklady	VN			140 000,00
100	PBR	HSV			10 000,00
Cena celkem					8 110 946,35

Položkový rozpočet

S:	
----	--

P.č.	Číslo položky	Název položky	MJ	množství	cena / MJ	Celkem
Díl:	1	Zemní práce				91 466,90
1	080165191400R	Pronájem mechanizace na čerpání betonu viz. PD: 1	soubor	1,00000	10 000,00	10 000,00
2	080165191401R	Čerpání betonu do vzdálenosti 100 m viz. PD: 7,6446	m3	7,64460	1 500,00	11 466,90
3	080165191402R	Pronájem autojeřábu na dobu potřebnou pro stavbu, - komplet viz. PD: 1	soubor	1,00000	70 000,00	70 000,00
Díl:	3	Svislé a kompletní konstrukce				17 204,00
4	317941121R00	Osazení ocelových válcovaných nosníků do č.12, TR1 podpora vaznice dle PD-komplet vč. povrch. úp. viz. PD: Začátek provozního součtu 17*22 Konec provozního součtu 374/1000	t	0,37400	11 000,00	4 114,00
5	14587292R	TR1 ocel. podpora vaznice dle PD-TR80/80/5mm, +U150/100/200mm+podkl.plech250/200/8mm viz. PD: 0,374	t	0,37400	35 000,00	13 090,00
Díl:	4	Vodorovné konstrukce				177 424,16
6	417321315R00	Ztužující věnce z betonu železového C 20/25 XC1, V1 viz. PD: 0,23*0,25*132,95	m3	7,64463	3 750,00	28 667,34
7	417351121R00	Bednění věnců deskami Velox 35 mm, obě strany, vč. ocel. spon a kompl. přísluš. dle PD, V1 viz. PD: 133,2	m	133,20000	650,00	86 580,00
8	417361821R00	Výztuž ztužujících pásů a věnců z oceli B500B, hlavní výztuž průměr 12 mm, V1 viz. PD: Začátek provozního součtu 6*132,95*0,888*1,2 Konec provozního součtu 850,02912/1000	t	0,85003	61 500,00	52 276,79
9	417361821R01	Výztuž ztužujících pásů a věnců z oceli B500B, třmínky po 250 mm průměr 6 mm, V1 viz. PD: Začátek provozního součtu 533*1*0,222 Konec provozního součtu 118,326/1000	t	0,11833	61 500,00	7 277,05
10	417361821R02	Výztuž ztužujících pásů a věnců z oceli B500B, vyvázání rohů výztuž průměr 12 mm, V1 viz. PD: Začátek provozního součtu 4*6*2*0,888 Konec provozního součtu 42,65/1000	t	0,04265	61 500,00	2 622,98

Díl:	62	Upravy povrchů vnější				610 693,90
11	622904115R00	Očištění fasád tlakovou vodou složitost 3 - 5, po bourání dřevěného obkladu viz. PD: pohled SZ: 1,85*15,6 pohled JV: 1,85*15,6 pohled JZ: 1,85*51	m2	152,07000	80,00	12 165,60
				28,86000		
				28,86000		
				94,35000		
12	611459171R00	Vyrovnaní povrchu fasády po bourání dřev. obkladu, komplet, D+M viz. PD: 152,07	m2	152,07000	300,00	45 621,00
				152,07000		
13	622311153RU4	KZS, podbití, EPS F tl. 30 mm, štíty, s omítkou vnější fasadní dle PD, D+M viz. PD: 53,4	m2	53,40000	2 200,00	117 480,00
				53,40000		
14	622311153RU4	KZS, podbití, EPS F tl. 30 mm, úprava po obkladu, s omítkou vnější fasadní dle PD, D+M viz. PD: pohled SZ: 2,1*15,6 pohled JV: 2,1*15,6 pohled JZ: 2,1*51,6	m2	173,88000	2 200,00	382 536,00
				32,76000		
				32,76000		
				108,36000		
15	622311153RU4	KZS, podbití, EPS F tl. 30 mm, konce vazníků, s omítkou vnější fasadní dle PD, D+M viz. PD: 24,0415	m2	24,04150	2 200,00	52 891,30
				24,04150		
Díl:	8	Trubní vedení				1 600,00
16	870300001RXX	Odpojení stávající svodu viz. PD: 4	kus	4,00000	400,00	1 600,00
				4,00000		
Díl:	94	Lešení a stavební výtahy				482 670,00
17	941955001R00	Lešení lehké pomocné, výška podlahy do 1,2 m viz. PD: 1*51	m2	51,00000	120,00	6 120,00
				51,00000		
18	941941032R00	Montáž lešení leh.řad.s podlahami,š.do 1 m, H 30 m, vč. ochr. sítě viz. PD: pohled SV:53*10,7 pohled JZ:53*8,8 pohled SZ:7,5*10,5+15,9*12,5 pohled JV:15,9*12,5+7,5*10,5	m2	1 588,50000	75,00	119 137,50
				567,10000		
				466,40000		
				277,50000		
				277,50000		
19	941941192R00	Příplatek za každý měsíc použití lešení k pol.1032 viz. PD: 3*1588,5	m2	4 765,50000	55,00	262 102,50
				4 765,50000		
20	941941832R00	Demontáž lešení leh.řad.s podlahami,š.1 m, H 30 m, vč. ochr. sítě viz. PD: 1588,5	m2	1 588,50000	60,00	95 310,00
				1 588,50000		
Díl:	95	Dokončovací kce na pozem.stav.				54 560,00
21	953981102R00	Chemické kotvy do ŽB, hl. 100 mm, M 10, ampule viz. PD: 200	kus	200,00000	130,00	26 000,00
				200,00000		
22	953981103R00	Chemické kotvy do ŽB, hl. 120 mm, M 12, ampule viz. PD: 34	kus	34,00000	170,00	5 780,00
				34,00000		
23	953981103R00	Chemické kotvy do ŽB, hl. 120 mm, M 12, ampule, smykové trny viz. PD: 134	kus	134,00000	170,00	22 780,00
				134,00000		
Díl:	97	Prorážení otvorů				235 590,50
24	970051018R00	Vrtání jádrové do ŽB do d 14 mm, pro podporu vaznice TR1, dl. 150mm-34ks	m	5,10000	1 700,00	8 670,00

		viz. PD: 34*0,15		5,10000		
25	970051000RXX	Vyčištění vyvrtaných děr po vrtání	kus	34,00000	50,00	1 700,00
		viz. PD: 34		34,00000		
26	970051018R00	Vrtání jádrové do ŽB do d 14 mm, dl. do 150mm-200 ks	m	30,00000	1 700,00	51 000,00
		viz. PD: 50*4*0,15		30,00000		
27	970051000RXX	Vyčištění vyvrtaných děr po vrtání	kus	200,00000	50,00	10 000,00
		viz. PD: 200		200,00000		
28	970051018R00	Vrtání jádrové do ŽB do d 14 mm, dl. do 150mm-134 ks, smykové trny	m	20,10000	1 700,00	34 170,00
		viz. PD: 0,15*134		20,10000		
29	970051000RXX	Vyčištění vyvrtaných děr po vrtání, smykové trny	kus	134,00000	50,00	6 700,00
		viz. PD: 134		134,00000		
30	55300087RXX	Trn smykový dle statiky průměr 12 mm, osově po 1000 mm, D+M	kus	134,00000	650,00	87 100,00
		viz. PD: 134		134,00000		
31	979087113R00	Nakládání vybour.hmot na doprav.prostředky	t	8,45000	550,00	4 647,50
		viz. PD: 0,3+2,65+0,8+4,7		8,45000		
32	979011211R00	Svislá doprava sutí a vybour. hmot za 2.NP	t	8,45000	650,00	5 492,50
		viz. PD: 8,45		8,45000		
33	979087113R00	Nakládání vybour.hmot na doprav.prostředky	t	8,45000	650,00	5 492,50
		viz. PD: 8,45		8,45000		
34	979084216R00	Vodorovná doprava vybour. hmot po suchu do 5 km	t	8,45000	650,00	5 492,50
		viz. PD: 8,45		8,45000		
35	979084219R00	Příplatek k dopravě vybour.hmot za dalších 15 km	t	8,45000	80,00	676,00
		viz. PD: 8,45		8,45000		
36	979093111R00	Uložení vybour. hmot na skládku bez zhutnění	t	8,45000	10,00	84,50
		viz. PD: 8,45		8,45000		
37	979990163R00	Poplatek za skládku vybour. hmot	t	8,45000	1 700,00	14 365,00
		viz. PD: 8,45		8,45000		
Díl: 99	99	Staveništní přesun hmot				20 445,00
38	998011003R00	Přesun hmot pro budovy zděné výšky do 24 m	t	68,15000	300,00	20 445,00
		viz. PD: 0,4+22,25+12,2+33,1+0,2		68,15000		
Díl: 711	711	Izolace proti vodě				8 618,57
39	711714110R00	Provedení nátěru adhezni hmotou, vč. dodání materiálu, OSB deska štíty, D+M	m2	53,40000	110,00	5 874,00
		viz. PD: 53,4		53,40000		
40	711714110R01	Provedení nátěru adhezni hmotou, vč. dodání materiálu, OSB deska konce vazníků, D+M	m2	24,04150	110,00	2 644,57
		viz. PD: 24,0415		24,04150		
41	998711103R00	Přesun hmot pro izolace proti vodě, výšky do 60 m	t	0,10000	1 000,00	100,00
		viz. PD: 0,1		0,10000		

Díl:	713	Izolace tepelné				764 932,50
42	713182213RT1	Izolace foukaná dle PD do střešních konstrukcí, D+M, stáv. žlaby viz. PD: 0,45*(48,5+50,4)	m3	44,50500	1 500,00	66 757,50
				44,50500		
43	713182213RT1	Izolace foukaná dle PD do střešních konstrukcí, D+M, tl. 400 mm, plocha střechy viz. PD: 0,4*(345,8+754,2)	m3	440,00000	1 500,00	660 000,00
				440,00000		
44	998713103R00	Přesun hmot pro izolace tepelné, výšky do 24 m viz. PD: 25,45	t	25,45000	1 500,00	38 175,00
				25,45000		
Díl:	721	Vnitřní kanalizace				34 320,00
45	721242116R00	Lapač střešních splavenin litinový DN 125 viz. PD: 6	kus	6,00000	2 500,00	15 000,00
				6,00000		
46	870200000R00	Napojení nových svodů do stávající kanalizace, D+M viz. PD: 6	soubor	6,00000	3 000,00	18 000,00
				6,00000		
47	998721103R00	Přesun hmot pro vnitřní kanalizaci, výšky do 24 m viz. PD: 1,65	t	1,65000	800,00	1 320,00
				1,65000		
Díl:	762	Konstrukce tesařské				1 225 205,38
48	762712130R00	Montáž vázaných konstrukcí hraněných do 288 cm2, T1:vaznice 140/200-dl.49,1m viz. PD: 49,1	m	49,10000	220,00	10 802,00
				49,10000		
49	60512121R	Řezivo jehličnaté dle PD - hranoly - jak. I, +10% prořez, T1:vaznice 140/200-dl.49,1m viz. PD: prořez 10%:1,1*0,14*0,2*49,1	m3	1,51228	12 000,00	18 147,36
				1,51228		
50	762911121R00	Impregnace řeziva dle PD viz. PD: 1,51228	m3	1,51228	800,00	1 209,82
				1,51228		
51	762795000R00	Spojovací prostředky pro vázané konstrukce viz. PD: 0,14*0,2*49,1	m3	1,37480	800,00	1 099,84
				1,37480		
52	762313112R00	Montáž svorníků dl. do 300 mm a matek+podložek, vč. vyvrtání díry do vaznice T1, dl. 250mm-17ks viz. PD: 17	kus	17,00000	30,00	510,00
				17,00000		
53	31179127R	Tyč závitová M12, pozinkovaná, dl. 250mm-17ks viz. PD: 5	m	5,00000	50,00	250,00
				5,00000		
54	311202190000R	Podložka přesná pozink. otvor 13 mm viz. PD: 2*17	kus	34,00000	1,00	34,00
				34,00000		
55	311110190000R	Matice ocelová pozinkovaná M12 viz. PD: 2*17	kus	34,00000	2,00	68,00
				34,00000		
56	762313111R00	Montáž svorníků, šroubů délky 150 mm pro TR1, vč. matek a podložek viz. PD: 34	kus	34,00000	30,00	1 020,00
				34,00000		
57	31179127R	Tyč závitová M12, pozinkovaná, dl. 150mm-34ks viz. PD: 6	m	6,00000	50,00	300,00
				6,00000		
58	311202190000R	Podložka přesná pozink. otvor 13 mm viz. PD: 34	kus	34,00000	1,00	34,00
				34,00000		

59	311110190000R	Matice ocelová pozinkovaná M12 viz. PD: 34	kus	34,00000	2,00	68,00
60	762900030RAB	Rozebrání stávající skladby ploché střechy dle PD, pro osazení podpory vaznice TR1 viz. PD: 17	soubor	17,00000	1 300,00	22 100,00
61	762901000RAA	Zpravení stávající skladby ploché střechy dle PD, pro osazení podpory vaznice TR1, D+M viz. PD: 17	soubor	17,00000	2 000,00	34 000,00
62	762341210R01	Montáž bednění na vazník, prkna hrubá na sraz, revizní chodník 1 viz. PD: 0,7*48,5	m2	33,95000	160,00	5 432,00
63	60596001R1	Řezivo - prkna tl. 25 mm, +10% prořez, revizní chodník 1 viz. PD: prořez 10%:1,1*0,025*0,7*48,5	m3	0,93363	12 000,00	11 203,50
64	762911121R01	Impregnace řeziva dle PD, revizní chodník 1 viz. PD: 1,1*0,025*0,7*48,5	m3	0,93363	800,00	746,90
65	762395000R01	Spojovací a ochranné prostředky pro střechy, revizní chodník 1 viz. PD: 0,025*0,7*48,5	m3	0,84875	1 800,00	1 527,75
66	762341210R02	Montáž bednění na vazník, prkna hrubá na sraz, revizní chodník 2 viz. PD: 50,4*0,7	m2	35,28000	160,00	5 644,80
67	60596001R2	Řezivo - prkna tl. 25 mm, +10% prořez, revizní chodník 2 viz. PD: prořez 10%:1,1*0,025*0,7*50,4	m3	0,97020	12 000,00	11 642,40
68	762911121R02	Impregnace řeziva dle PD, revizní chodník 2 viz. PD: 1,1*0,025*0,7*50,4	m3	0,97020	800,00	776,16
69	762395000R02	Spojovací a ochranné prostředky pro střechy, revizní chodník 2 viz. PD: 0,025*0,7*50,4	m3	0,88200	1 800,00	1 587,60
70	762341210R03	Montáž bednění na vazník, prkna hrubá na sraz, pultová střecha viz. PD: 49,1*7,7	m2	378,07000	160,00	60 491,20
71	60596001R3	Řezivo - prkna tl. 25 mm, +10% prořez, pultová střecha viz. PD: prořez 10%: 1,1*0,025*378,07	m3	10,39690	12 000,00	124 762,80
72	762911121R03	Impregnace řeziva dle PD, pultová střecha viz. PD: 1,1*0,025*378,07	m3	10,39690	800,00	8 317,52
73	762395000R03	Spojovací a ochranné prostředky pro střechy, pultová střecha viz. PD: 0,025*378,07	m3	9,45180	1 800,00	17 013,24
74	762342204RP0	Montáž kontralatí přibitím viz. PD: 378,07	m2	378,07000	56,00	21 171,92
75	60510058RP	Lat' profil dřevěný 50/100 mm l = 3 m a výše viz. PD:	m	424,00000	52,00	22 048,00

		Začátek provozního součtu prořez 10%: 1,1*50*7,7		423,50000		
		Konec provozního součtu 424		424,00000		
76	762342203RP0	Montáž laťování střech, vzdálenost latí 22 - 40 cm viz. PD: 378,07	m2	378,07000	84,00	31 757,88
77	60510055RP	Lať profil dřevěný 40/60 mm l = 3 m a výše viz. PD: Začátek provozního součtu prořez 10%: 1,1*21*49,1 Konec provozního součtu 1135	m	1 135,00000	26,00	29 510,00
78	762911121RP3	Impregnace řeziva dle PD, pultová střecha viz. PD: 1,1*0,05*0,1*424 1,1*0,04*0,06*1135	m3	5,32840	800,00	4 262,72
79	762395000RP3	Spojovací a ochranné prostředky pro střechy, pultová střecha viz. PD: 0,05*0,1*424 0,04*0,06*1135	m3	4,84400	1 800,00	8 719,20
80	762341210R04	Montáž bednění na vazník, prkna hrubá na sraz, sedlová střecha viz. PD: 2*51*8,05	m2	821,10000	160,00	131 376,00
81	60596001R4	Řezivo - prkna tl. 25 mm, +10% prořez, sedlová střecha viz. PD: prořez 10%: 1,1*0,025*821,1	m3	22,58030	10 500,00	237 093,15
82	762911121R04	Impregnace řeziva dle PD, sedlová střecha viz. PD: 1,1*0,025*821,1	m3	22,58030	800,00	18 064,24
83	762395000R04	Spojovací a ochranné prostředky pro střechy, sedlová střecha viz. PD: 0,025*821,1	m3	20,52750	1 800,00	36 949,50
84	762342204RS0	Montáž kontralatí přibitím viz. PD: 821,1	m2	821,10000	35,00	28 738,50
85	60510058RS	Lať profil dřevěný 50/100 mm l = 3 m a výše viz. PD: Začátek provozního součtu prořez 10%: 1,1*(2*8,05*52) Konec provozního součtu 921	m	921,00000	52,00	47 892,00
86	762342203RS0	Montáž laťování střech, vzdálenost latí 22 - 40 cm viz. PD: 821,1	m2	821,10000	84,00	68 972,40
87	60510055RS	Lať profil dřevěný 40/60 mm l = 3 m a výše viz. PD: Začátek provozního součtu prořez 10%: 1,1*(22*51+22*51) Konec provozního součtu 2469	m	2 469,00000	26,00	64 194,00
88	762911121RS4	Impregnace řeziva dle PD, sedlová střecha viz. PD: 1,1*0,05*0,1*921 1,1*0,04*0,06*2469	m3	11,58370	800,00	9 266,96
				5,06550		
				6,51820		

89	762395000RS4	Spojovací a ochranné prostředky pro střechy, sedlová střecha viz. PD: 0,05*0,1*921 0,04*0,06*2469	m3	10,53060	1 800,00	18 955,08
				4,60500		
				5,92560		
90	762441112R00	Montáž obložení, OSB desky, 1vrst., šroubováním, štíty viz. PD: pohled SZ: 9,65+17,05 pohled JV: 17,05+9,65	m2	53,40000	170,00	9 078,00
				26,70000		
				26,70000		
91	60726012.AR	Deska dřevoštěpková OSB 3 N - 4PD tl. 15 mm dle PD, štíty viz. PD: prořez 10%: 1,1*53,4	m2	58,74000	210,00	12 335,40
				58,74000		
92	762395000R00	Spojovací a ochranné prostředky pro střechy, štíty viz. PD: 0,015*53,4	m3	0,80100	1 800,00	1 441,80
				0,80100		
93	762441112R01	Montáž obložení, OSB desky, 1vrst., šroubováním, konce vazníků viz. PD: 49,1*0,365+0,12*51	m2	24,04150	170,00	4 087,06
				24,04150		
94	60726012.AR1	Deska dřevoštěpková OSB 3 N - 4PD tl. 15 mm dle PD, konce vazníků viz. PD: prořez 10%: 1,1*24,0415	m2	26,44570	210,00	5 553,60
				26,44570		
95	762395000R01	Spojovací a ochranné prostředky pro střechy, konce vazníků viz. PD: 0,015*24,0415	m3	0,36060	1 800,00	649,08
				0,36060		
96	762313113R00	Montáž ocelové botky pro osazení, střešních vazníků viz. PD: 50	kus	50,00000	80,00	4 000,00
				50,00000		
97	31175165RXX	Botka ocelová trámová dle PD viz. PD: 50	kus	50,00000	150,00	7 500,00
				50,00000		
98	762313111R00	Montáž svorníků, šroubů délky 150 mm, vč. podložek a matek, ocel. botka viz. PD: 200	kus	200,00000	30,00	6 000,00
				200,00000		
99	31179106R	Tyč závitová M10, DIN 975 viz. PD: 0,2*200	m	40,00000	50,00	2 000,00
				40,00000		
100	311202180000R	Podložka přesná 021702.1 otvor 10,5 mm viz. PD: 200	kus	200,00000	1,00	200,00
				200,00000		
101	311110180000R	Matice ocelová pozinkovaná M10 viz. PD: 200	kus	200,00000	1,00	200,00
				200,00000		
102	998762103R00	Přesun hmot pro tesařské konstrukce, výšky do 24 m viz. PD: 34	t	34,00000	1 600,00	54 400,00
				34,00000		
Díl:	763	Dřevostavby				1 801 755,00
103	763100101RA1	Montáž a výroba střešních vazníků, impregnovaných, příhradový, 1A:hlavní vazník 50/120-dl.15,6m-50ks viz. PD: 1A:50*15,6	m	780,00000	1 350,00	1 053 000,00
				780,00000		

104	763100101RA2	Montáž a výroba střešních vazníků, impregnovaných, příhradový, 1B:štíťový vazník 50/120-dl.15,6m-2ks viz. PD: 1B:2*15,6	m	31,20000	1 350,00	42 120,00
105	763100101RA3	Montáž a výroba střešních vazníků, impregnovaných, příhradový, 1C:hlavní vazník 50/120-dl.7,45m-48ks viz. PD: 1C:48*7,45	m	357,60000	1 350,00	482 760,00
106	763100101RA4	Montáž a výroba střešních vazníků, impregnovaných, příhradový, 1D:štíťový vazník 50/120-dl.7,45m-2ks viz. PD: 1D:2*7,45	m	14,90000	1 350,00	20 115,00
107	763100101RA5	Montáž a výroba střešních vazníků, impregnovaných, příhradový, 1E:zavětrov vazník 50/120-dl.7,8m-12ks viz. PD: 1E:12*7,8	m	93,60000	1 350,00	126 360,00
108	763100000RXX	Uchycení střešních vazníků do věnce a vaznice, uhelníky, konvexními hřebíky a mech. kotvami, D+M viz. PD: 50+2*52	kus	154,00000	150,00	23 100,00
109	998763101R00	Přesun hmot pro dřevostavby, výšky do 24 m viz. PD: 45,25	t	45,25000	1 200,00	54 300,00
Díl: 764		Konstrukce klempířské				1 786 753,40
110	764454802R00	Demontáž odpadních trub kruhových,D do 120 mm, vč. kompl. přísluř. dle PD, KS1 viz. PD: 8,4+10,1+9,9+8,4	m	36,80000	50,00	1 840,00
111	764359810R00	Demontáž kotlíku hranatého dle PD viz. PD: 4	kus	4,00000	55,00	220,00
112	764430840R00	Demontáž oplechování atiky, rš do 500 mm, vč. kompl. přísluř. dle PD, KS2 viz. PD: 133,2+7,45+49,1+7,45	m	197,20000	55,00	10 846,00
113	764421870R00	Demontáž oplechování říms, rš do 500 mm, vč. kompl. přísluř. dle PD, KS3 viz. PD: 1,5+16,1+51,5+16,1+1,5	m	86,70000	55,00	4 768,50
114	764901316R00	Lindab, pás větrací ochranný OVP 100x5000 mm, D+M, barva dle PD viz. PD: 100,1	m	100,10000	55,00	5 505,50
115	764901318R00	Lindab, mřížka ochranná větrací 60x1000 mm, D+M, barva dle PD viz. PD: 100,1	m	100,10000	100,00	10 010,00
116	764901317R00	Lindab, pás větrací hřebene VPH 75x1000 mm, D+M, barva dle PD viz. PD: 51	m	51,00000	380,00	19 380,00
117	764901302RT3	Lindab hřeben, střecha jednoduchá, do 30°, hřebenáč NTP, povrchová úprava a barva dle PD, D+M viz. PD: 51	m	51,00000	850,00	43 350,00
118	764901101RT4	Lindab, tašková tabule Topline,na dřevo,dok 30°, povrchová úprava a barva dle PD, D+M	m2	1 439,00400	850,00	1 223 153,40

119	764903323RT2	viz. PD: prořez 20%: 1,2*(378,07+821,1) Lindab, sněhové zábrany trubkové dle PD l= 3,0 m, ocel barva dle PD, D+M viz. PD: Začátek provozního součtu (2*(49,1+51))/3 Konec provozního součtu 67	kus	1 439,00400 67,00000	3 250,00	217 750,00
120	764908105RT1	Žlab podokapní půlkruhový rš 333 mm FeZn lakovaný, vč. kompl. přísluř. dle PD, barva antracit, D+M,K1 viz. PD: K1: 100,1	m	100,10000	700,00	70 070,00
121	764908110R00	Odpadní trouby kruhové DN 120 mm FeZn lakovaný, vč. kompl. přísluř. dle PD, barva antracit, D+M,K2 viz. PD: K2: 58,3	m	58,30000	900,00	52 470,00
122	764908204RT3	Odtokový žlab rš 470 mm FeZn lakovaný, vč. kompl. přísluř. dle PD, barva antracit, D+M,K3 viz. PD: K3: 1,9	m	1,90000	1 300,00	2 470,00
123	764901205RT1	Okapnice rš 138 mm FeZn lakovaný, vč. kompl. přísluř. dle PD, barva antracit, D+M,K4 viz. PD: K4: 100,1	m	100,10000	300,00	30 030,00
124	764901204RT3	Závětrná lišta rš 470 mm FeZn lakovaný, vč. kompl. přísluř. dle PD, barva antracit, D+M,K5 viz. PD: K5: 32,2	m	32,20000	450,00	14 490,00
125	764901204RXX	Závětr. lišta s odtok. drážkou rš 660 mm FeZn lak., vč. kompl. přísluř. dle PD, barva antracit, D+M,K6 viz. PD: K6: 15,4	m	15,40000	600,00	9 240,00
126	764908304RT3	Oplechování římsy rš 310 mm FeZn lakovaný, vč. kompl. přísluř. dle PD, barva antracit, D+M,K7 viz. PD: K7: 86,1	m	86,10000	600,00	51 660,00
127	998764103R00	Přesun hmot pro klempířské konstr., výšky do 24 m viz. PD: 9,75	t	9,75000	2 000,00	19 500,00
Díl: 765	765	Krytiny tvrdé				158 665,44
128	765901001R00	Montáž podstřešní fólie-pultová střecha viz. PD: 378,07	m2	378,07000	60,00	22 684,20
129	67352217R0	Fólie DÖRKEN - DELTA VENT S pro šikmé střechy, +20% prořez viz. PD: prořez 20%: 1,2*378,07	m2	453,68400	60,00	27 221,04
130	765901001R01	Montáž podstřešní fólie-sedlová střecha viz. PD: 821,1	m2	821,10000	60,00	49 266,00
131	67352217R1	Fólie DÖRKEN - DELTA VENT S pro šikmé střechy, +20% prořez viz. PD: prořez 20%: 1,2*821,1	m2	985,32000	60,00	59 119,20
132	998765103R00	Přesun hmot pro krytiny tvrdé, výšky do 24 m viz. PD: 0,25	t	0,25000	1 500,00	375,00
Díl: 766	766	Konstrukce truhlářské				88 551,60
133	766411821R00	Demontáž dřevěného obložení stěn dle PD	m2	246,42000	200,00	49 284,00

		viz. PD: pohled SV:1,85*51 pohled SZ:1,85*15,6 pohled JV:1,85*15,6 pohled JZ:1,85*51			94,35000 28,86000 28,86000 94,35000		
134	766411822R00	Demontáž podkladových roštů obložení stěn	m2	246,42000	30,00		7 392,60
		viz. PD: 246,42		246,42000			
135	766624052RXX	Úprava stávajícího výlezu na střechu dle PBŘ, D+M	soubor	1,00000	1 500,00		1 500,00
		viz. PD: 1		1,00000			
136	766624000RXX	Revizní otvor 700/1000 ve štítu konstrukce dle PD, D+M	soubor	1,00000	15 000,00		15 000,00
		viz. PD: 1		1,00000			
137	766624001RXX	Revizní otvor 700/1500 ve štítu konstrukce dle PD, D+M	soubor	1,00000	15 000,00		15 000,00
		viz. PD: 1		1,00000			
138	998766103R00	Přesun hmot pro truhlářské konstr., výšky do 24 m	t	0,25000	1 500,00		375,00
		viz. PD: 0,25		0,25000			
Díl:	767	Konstrukce zámečnické					140 490,00
139	767833100R00	Montáž žebříků do zdiva dle PD	m	9,35000	400,00		3 740,00
		viz. PD: 9,35		9,35000			
140	31686545R	Žebřík dle PD-komplet, dl. 9,35m	kus	1,00000	75 000,00		75 000,00
		viz. PD: 1		1,00000			
141	767833100R01	Montáž žebříků do zdiva dle PD	m	7,50000	400,00		3 000,00
		viz. PD: 7,5		7,50000			
142	31686545R	Žebřík dle PD-komplet, dl. 7,50m	kus	1,00000	50 000,00		50 000,00
		viz. PD: 1		1,00000			
143	767811100RXX	Větrací otvory ve štítu dle PD, D+M	soubor	1,00000	8 000,00		8 000,00
		viz. PD: 1		1,00000			
144	998767103R00	Přesun hmot pro zámečnické konstr., výšky do 24 m	t	0,50000	1 500,00		750,00
		viz. PD: 0,5		0,50000			
Díl:	M21	Elektromontáže					260 000,00
145	210200020RAB	Hromosvod-komplet dle PD, D+M, pro administrativní budovy	kompl	1,00000	260 000,00		260 000,00
		viz. PD: 1		1,00000			
Díl:	VN	Vedlejší náklady					140 000,00
146	005121020R	Zařízení staveniště, (vybudování, provoz, odstranění)	Soubor	1,00000	80 000,00		80 000,00
		viz. PD: 1		1,00000			
147	005121055R	Likvidace všech odpadů vzniklých při realizaci	Soubor	1,00000	30 000,00		30 000,00
		viz. PD: 1		1,00000			
148	005121095R	Úklid staveniště po dokončení prací	Soubor	1,00000	30 000,00		30 000,00
Díl:	100	PBŘ					10 000,00
149	100-1003.RVV	Utěsnění stáv. prostupů rozvodů mezi PÚ, dle PBŘ, D+M	soubor	1,00000	10 000,00		10 000,00
		viz. PD: 1		1,00000			

Část: D.1.5.03: SOUPIS PRACÍ A DODÁVEK VÝKONŮ

Systém určený k ochraně proti pádu dle nař.vl. č. 362/2005 Sb. a v souladu s ČSN EN 795, ČSN EN P CEN/TS 16415, ČSN EN 517 a ČSN EN 363.

Systém určený k ochraně proti pádu zajišťuje naplnění požadavku bezpečného užívání stavby při údržbě střechy - viz § 8, odst.1, písm. e) vyhl.č. 268/2009 Sb. o technických požadavcích na stavby.

STAVBA: Stavební úpravy střešní konstrukce - Hala OLYMP
OBJEKT: SO1
ČÁST PROJEKTU: D.1.5
ČÍSLO ZAKÁZKY: 113_2023
DATUM: 04.09.2023
OBJEDNAVATEL: TESGRUP s.r.o., Velké Bílovice, Žižkovská 1377, 691 02 Velké Bílovice



ŘEŠENÍ: systém s permanentním poddajným kotvicím vedením - nerezovým lanem

položka	počet jednotek	ceníková cena za jednotku	celkem - ceníková cena
		Kč bez DPH	Kč bez DPH
kotvicí zařízení typu C dle ČSN EN 795 včetně upevnění	8	7250	58000
bezpečnostní střešní hák dle ČSN EN 517	5	2950	14750
koncový prvek	2	2400	4800
středový prvek	6	3250	19500
koncový tlumič	1	9000	9000
nerezové lano 8 mm	46	250	11500
ID štítek	1	900	900
výchozí prohlídka	1	6000	6000
cena za materiál			124450
cena za montáž			52100
ceníková cena celkem			176550

Harmonogram prací

Název veřejné zakázky:	MV - Praha 7 - Stromovka - Rekonstrukce střechy včetně zateplení víceúčelové budovy - 2		
Obchodní firma nebo název uchazeče právnícké/fyzické osoby:	TESGRUP s.r.o.	IČO	27712923

Harmonogram prací MV - Praha 7 - Stromovka - Rekonstrukce střechy včetně zateplení víceúčelové budovy - 2	
příprava a betonáž věnců	6. - 13.11.2023
dodávka a montáž příhradových vazníků	14. - 19.11.2023
deskování, latování, folie, štíty, klempířské práce, doplňkové práce	20.11. – 3.12.2023
dodávka a montáž krytiny	4. - 10.12.2023

Seznam technologií

Název veřejné zakázky:	MV - Praha 7 - Stromovka - Rekonstrukce střechy včetně zateplení víceúčelové budovy - 2		
Obchodní firma nebo název uchazeče právnícké/fyzické osoby:	TESGRUP s.r.o.	IČO	27712923

Seznam technologií (zákonná odpovědnost za vady díla a záruka za jakost díla minimálně 36 měsíců)	
Název technologie	Poskytnutá délka záruky
Příhradové vazníky	60 měsíců
Veškeré klempířské prvky vč. krytiny	60 měsíců
Difúzní folie	60 měsíců
Foukaná izolace Climatizer plus	60 měsíců

* V případě více technologií doplňte tabulku stejným způsobem.