



Úvodní část pojistné smlouvy
Číslo pojistné smlouvy: 3896749116
Stav k datu 19. 10. 2023
Kód produktu: MN

Česká republika - Generální finanční
ředitelství
Na Pankráci 1685/17,19
140 21 PRAHA 4
ČESKÁ REPUBLIKA

TC89954002011

Úvodní část pojistné smlouvy č.: 3896749116 Pojištění majetku podnikatelů

1. Účastníci smlouvy

Pojišťovna:

Generali Česká pojišťovna a.s., Spálená 75/16, Nové Město, 110 00 Praha 1, IČO: 452 72 956, DIČ: CZ699001273, je zapsaná v obchodním rejstříku vedeném Městským soudem v Praze, spis. zn. B 1464, člen skupiny Generali, zapsané v italském registru pojišťovacích skupin, vedeném IVASS, pod číslem 026

Pojistník (ten, kdo s pojišťovnou uzavřel tuto pojistnou smlouvu a zavázal se hradit pojistné):

Název firmy: Česká republika - Generální finanční ředitelství, dále jen Česká republika - Generální finanční ředitelství
IČO: 72080043

Ulice, č. p.: Lazarská, 15/7

Obec: Praha 1, PSČ: 110 00, Stát: ČESKÁ REPUBLIKA

Plátce DPH: ANO

Telefon: 

uzavřeli tuto pojistnou smlouvu o Pojištění majetku podnikatelů.

2. Společná ujednání pro všechna pojištění v této pojistné smlouvě

2.1. Pojistná smlouva se skládá z této Úvodní části, z jednotlivých listů pro příslušná pojištění a z listu Rekapitulace obsahujícího přehled pojištění a rozpis plateb pojistného.

2.2. Pojištění sjednané podle této pojistné smlouvy (dále jen smlouvy) se řídí zákonem č. 37/2004 Sb., o pojistné smlouvě a o změně souvisejících zákonů v platném znění (dále jen zákon), pojistnými podmínkami a dále smluvními ujednáními uvedenými pro jednotlivá pojištění. Ujednání, která nemají písemnou formu a nejsou obsahem této smlouvy, jsou neplatná.

2.3. Pokud není dále v této pojistné smlouvě sjednáno jinak, ujednává se, že pojistná plnění vyplacená ze všech pojistných událostí nastalých na jednom místě pojištění v průběhu jednoho pojistného roku nebo v době určité, na kterou bylo pojištění sjednáno, jsou pro celou pojistnou smlouvu, omezena za škody vzniklé z příčiny pojistného nebezpečí záplava nebo povodeň v úhrnu částkou 10 milionů Kč.

2.4. Pojištění v rámci této smlouvy jsou sjednána s automatickou prolongací tzn., že uplynutím doby, na kterou bylo pojištění sjednáno, pojištění nezaniká a prodlužuje se na další pojistný rok, pokud pojistník nebo pojišťovna nesdělí druhému účastníku smlouvy nejméně šest týdnů před uplynutím pojistného roku, že na dalším trvání pojištění nemá zájem. Datum obnovy je stanoven na 22. dubna každého kalendářního roku. To platí pro všechna pojištění, i když byla sjednána v průběhu pojistného roku.

2.5. Ujednává se, že jednorázové pojistné bude hrazeno v 1 splátce. Splatnost splátky je vždy k 22. 4. každého roku.

2.6. Ujednává se, že pojistné bude placeno bezhotovostně převodem na účet č.:  pod variabilním symbolem 3896749116.

2.7. Pojišťovna má právo při změně pojištění upravit pojistné podle sazeb platných k datu provedení změny. Změnou pojištění se pro účely této smlouvy rozumí změna v rozsahu pojištění, tj. zejména změna pojistné částky, limitu plnění, připojištění dalšího předmětu pojištění, dalšího pojistného nebezpečí, změna nebo připojištění dalšího místa pojištění nebo změna spoluúčasti.

02214103593875

2.8. Tam, kde se ve smlouvě hovoří o pojištění podnikatelů, jsou tím míněny pro účely této smlouvy též i jiné druhy právnických osob, zejména jednotky územní samosprávy, orgány státní správy, sdružení, neziskové organizace apod.

2.9. Dohodou obou smluvních stran byla v této Úvodní části provedena s účinností ode dne 19. 10. 2023 změna a od tohoto data je platná tato verze pojistné smlouvy.

2.10. Článek Řešení sporů v příslušných Všeobecných pojistných podmínkách se ruší a nahrazuje novým zněním:
Řešení sporů

Všechny spory, vzniklé z uzavřené pojistné smlouvy nebo v souvislosti s ní, budou rozhodovány obecnými věcně a místně příslušnými soudy.

2.11. Ujednává se, že tato smlouva je zároveň pojistkou. Smlouva je uzavřena na dobu ode dne jejího podpisu oběma smluvními stranami do dne shodného se dnem sjednaného zániku posledního pojištění.

2.12. Odchylně od příslušných ujednání Všeobecných pojistných podmínek se ujednává, že v případě zániku pojištění z důvodu nezaplacení pojistného náleží pojišťovně celé pojistné za pojistný rok.

2.13. Z pojištění nevzniká nárok na plnění ze škodných událostí, pokud by se tak pojišťovna dostala do rozporu se zákonem č. 69/2006 Sb., o provádění mezinárodních sankcí, v platném znění, resp. s obecně závazným právním předpisem jej nahrazujícím.

3. Závěrečná prohlášení pojistníka

Pojistník prohlašuje, že veškeré jím poskytnuté informace a odpovědi v této smlouvě jsou úplné a pravdivé, a zavazuje se oznámit pojišťovně bez zbytečného odkladu všechny změny. Pojistník současně potvrzuje, že převzal pojistné podmínky uvedené na jednotlivých listech smlouvy. Uvedené pojistné podmínky jsou součástí pojistné smlouvy a pojistník prohlašuje, že je seznámen s jejich obsahem. Pojistník dále prohlašuje, že seznámí pojištěného s obsahem této smlouvy včetně uvedených pojistných podmínek.

Pojistník prohlašuje, že byl informován o zpracování jím sdělených osobních údajů a že podrobnosti týkající se osobních údajů jsou dostupné na www.generaliceska.cz v sekci Osobní údaje a dále v obchodních místech pojišťovny. Pojistník se zavazuje, že v tomto rozsahu informuje i pojištěné osoby. Dále se zavazuje, že pojistiteli bezodkladně oznámí případné změny osobních údajů.

Pojistník nebo některý z pojištěných nesplňuje v souvislosti s pojistným odvětvím uvedeným v části B bodu 3, 8, 9, 10, 13 nebo 16 přílohy č. 1 k zákonu č. 277/2009 Sb., o pojišťovnictví, ve znění pozdějších předpisů, minimálně 2 ze 3 níže uvedených limitů:

- čistý obrat min. 12 800 000 EUR (cca 320 000 000 Kč),
- úhrn rozvahy min. 6 200 000 EUR (cca 155 000 000 Kč),
- průměrný roční stav zaměstnanců min. 250.

Smlouva v účinnosti od 19. 10. 2023

Změna provedena v _____ dne _____ v _____ hodin _____ minut

Česká republika - Generální finanční ředitelství



Podpis (a razítko) pojistníka

Podpis zástupce Generali České pojišťovny a.s.
pověřeného uzavřením této smlouvy



Úvodní část pojistné smlouvy
Číslo pojistné smlouvy: 3896749116
Stav k datu 19. 10. 2023
Kód produktu: MN

Česká republika - Generální finanční
ředitelství
Na Pankráci 1685/17,19
140 21 PRAHA 4
ČESKÁ REPUBLIKA

TC89954002011

Úvodní část pojistné smlouvy č.: 3896749116 Pojištění majetku podnikatelů

1. Účastníci smlouvy

Pojišťovna:

Generali Česká pojišťovna a.s., Spálená 75/16, Nové Město, 110 00 Praha 1, IČO: 452 72 956, DIČ: CZ699001273, je zapsaná v obchodním rejstříku vedeném Městským soudem v Praze, spis. zn. B 1464, člen skupiny Generali, zapsané v italském registru pojišťovacích skupin, vedeném IVASS, pod číslem 026

Pojistník (ten, kdo s pojišťovnou uzavřel tuto pojistnou smlouvu a zavázal se hradit pojistné):

Název firmy: Česká republika - Generální finanční ředitelství, dále jen Česká republika - Generální finanční ředitelství
IČO: 72080043

Ulice, č. p.: Lazarská, 15/7

Obec: Praha 1, PSČ: 110 00, Stát: ČESKÁ REPUBLIKA

Plátce DPH: ANO

Telefon: 

uzavřeli tuto pojistnou smlouvu o Pojištění majetku podnikatelů.

2. Společná ujednání pro všechna pojištění v této pojistné smlouvě

2.1. Pojistná smlouva se skládá z této Úvodní části, z jednotlivých listů pro příslušná pojištění a z listu Rekapitulace obsahujícího přehled pojištění a rozpis plateb pojistného.

2.2. Pojištění sjednané podle této pojistné smlouvy (dále jen smlouvy) se řídí zákonem č. 37/2004 Sb., o pojistné smlouvě a o změně souvisejících zákonů v platném znění (dále jen zákon), pojistnými podmínkami a dále smluvními ujednáními uvedenými pro jednotlivá pojištění. Ujednání, která nemají písemnou formu a nejsou obsahem této smlouvy, jsou neplatná.

2.3. Pokud není dále v této pojistné smlouvě sjednáno jinak, ujednává se, že pojistná plnění vyplacená ze všech pojistných událostí nastalých na jednom místě pojištění v průběhu jednoho pojistného roku nebo v době určité, na kterou bylo pojištění sjednáno, jsou pro celou pojistnou smlouvu, omezena za škody vzniklé z příčiny pojistného nebezpečí záplava nebo povodeň v úhrnu částkou 10 milionů Kč.

2.4. Pojištění v rámci této smlouvy jsou sjednána s automatickou prolongací tzn., že uplynutím doby, na kterou bylo pojištění sjednáno, pojištění nezaniká a prodlužuje se na další pojistný rok, pokud pojistník nebo pojišťovna nesdělí druhému účastníku smlouvy nejméně šest týdnů před uplynutím pojistného roku, že na dalším trvání pojištění nemá zájem. Datum obnovy je stanoven na 22. dubna každého kalendářního roku. To platí pro všechna pojištění, i když byla sjednána v průběhu pojistného roku.

2.5. Ujednává se, že jednorázové pojistné bude hrazeno v 1 splátce. Splatnost splátky je vždy k 22. 4. každého roku.

2.6. Ujednává se, že pojistné bude placeno bezhotovostně převodem na účet č.:  pod variabilním symbolem 3896749116.

2.7. Pojišťovna má právo při změně pojištění upravit pojistné podle sazeb platných k datu provedení změny. Změnou pojištění se pro účely této smlouvy rozumí změna v rozsahu pojištění, tj. zejména změna pojistné částky, limitu plnění, připojištění dalšího předmětu pojištění, dalšího pojistného nebezpečí, změna nebo připojištění dalšího místa pojištění nebo změna spoluúčasti.

02214103593875

2.8. Tam, kde se ve smlouvě hovoří o pojištění podnikatelů, jsou tím míněny pro účely této smlouvy též i jiné druhy právnických osob, zejména jednotky územní samosprávy, orgány státní správy, sdružení, neziskové organizace apod.

2.9. Dohodou obou smluvních stran byla v této Úvodní části provedena s účinností ode dne 19. 10. 2023 změna a od tohoto data je platná tato verze pojistné smlouvy.

2.10. Článek Řešení sporů v příslušných Všeobecných pojistných podmínkách se ruší a nahrazuje novým zněním:
Řešení sporů

Všechny spory, vzniklé z uzavřené pojistné smlouvy nebo v souvislosti s ní, budou rozhodovány obecnými věcně a místně příslušnými soudy.

2.11. Ujednává se, že tato smlouva je zároveň pojistkou. Smlouva je uzavřena na dobu ode dne jejího podpisu oběma smluvními stranami do dne shodného se dnem sjednaného zániku posledního pojištění.

2.12. Odchylně od příslušných ujednání Všeobecných pojistných podmínek se ujednává, že v případě zániku pojištění z důvodu nezaplacení pojistného náleží pojišťovně celé pojistné za pojistný rok.

2.13. Z pojištění nevzniká nárok na plnění ze škodných událostí, pokud by se tak pojišťovna dostala do rozporu se zákonem č. 69/2006 Sb., o provádění mezinárodních sankcí, v platném znění, resp. s obecně závazným právním předpisem jej nahrazujícím.

3. Závěrečná prohlášení pojistníka

Pojistník prohlašuje, že veškeré jím poskytnuté informace a odpovědi v této smlouvě jsou úplné a pravdivé, a zavazuje se oznámit pojišťovně bez zbytečného odkladu všechny změny. Pojistník současně potvrzuje, že převzal pojistné podmínky uvedené na jednotlivých listech smlouvy. Uvedené pojistné podmínky jsou součástí pojistné smlouvy a pojistník prohlašuje, že je seznámen s jejich obsahem. Pojistník dále prohlašuje, že seznámí pojištěného s obsahem této smlouvy včetně uvedených pojistných podmínek.

Pojistník prohlašuje, že byl informován o zpracování jím sdělených osobních údajů a že podrobnosti týkající se osobních údajů jsou dostupné na www.generaliceska.cz v sekci Osobní údaje a dále v obchodních místech pojišťovny. Pojistník se zavazuje, že v tomto rozsahu informuje i pojištěné osoby. Dále se zavazuje, že pojistiteli bezodkladně oznámí případné změny osobních údajů.

Pojistník nebo některý z pojištěných nesplňuje v souvislosti s pojistným odvětvím uvedeným v části B bodu 3, 8, 9, 10, 13 nebo 16 přílohy č. 1 k zákonu č. 277/2009 Sb., o pojišťovnictví, ve znění pozdějších předpisů, minimálně 2 ze 3 níže uvedených limitů:

- čistý obrat min. 12 800 000 EUR (cca 320 000 000 Kč),
- úhrn rozvahy min. 6 200 000 EUR (cca 155 000 000 Kč),
- průměrný roční stav zaměstnanců min. 250.

Smlouva v účinnosti od 19. 10. 2023

Změna provedena v _____ dne _____ v _____ hodin _____ minut

Česká republika - Generální finanční ředitelství



Podpis (a razítko) pojistníka

Podpis zástupce Generali České pojišťovny a.s.
pověřeného uzavřením této smlouvy



Číslo pojistné smlouvy: 3896749116
Stav k datu 19. 10. 2023
Kód pojištění: DPO02
Pořadové číslo pojištění: 4

Česká republika - Generální finanční
ředitelství
Na Pankráci 1685/17,19
140 21 PRAHA 4
ČESKÁ REPUBLIKA

TC88958003017

Pojištění odpovědnosti za škodu podnikatele

1. Účastníci smlouvy

Pojišťovna:

Generali Česká pojišťovna a.s., Spálená 75/16, Nové Město, 110 00 Praha 1, IČO: 452 72 956, DIČ: CZ699001273, je zapsaná v obchodním rejstříku vedeném Městským soudem v Praze, spis. zn. B 1464, člen skupiny Generali, zapsané v italském registru pojišťovacích skupin, vedeném IVASS, pod číslem 026

Pojistník, Pojištěný:

Název firmy: Česká republika - Generální finanční ředitelství
IČO: 72080043

S účinností k datu 19. 10. 2023 byla provedena změna tohoto pojištění, která nahrazuje předchozí verze.

2. Smluvní ujednání

2.1. Toto pojištění je nedílnou součástí smlouvy výše uvedeného čísla.

2.2. Toto pojištění se řídí Všeobecnými pojistnými podmínkami pro pojištění odpovědnosti za škodu VPPOS 2005 (dále jen „všeobecné pojistné podmínky“), Doplnkovými pojistnými podmínkami pro pojištění obecné odpovědnosti za škodu podnikatele a průmyslu DPPP 2005 (dále jen „doplnkové pojistné podmínky“), ujednáními v Úvodní části pojistné smlouvy a ujednáními tohoto pojištění.

3. Odpovědi pojistníka na dotazy pojišťovny

Výše příjmů, které jsou předmětem daně z příjmů, popř. předpokládané příjmy v Kč

200 000,-

Máte sjednáno pojištění pro stejná pojistná nebezpečí?

NE

Specifikace nemovitosti č.: 1

Nemovitost se nachází v katastru / ulici Nový Dvůr, č. pozemku / č.p. 48, obec Zdíkov, 384 73

Výše vlastnického podílu je 100.

Velikost podlahové plochy v m² je 300.

4. Pojistná nebezpečí a rozsah pojištění

Smluvní ujednání pro pojištění odpovědnosti vlastníka nemovitosti

4.1. Článek 2 bod 1 doplnkových pojistných podmínek zní: Pojištění se sjednává pro případ právním předpisem stanovené odpovědnosti pojištěného jako vlastníka nemovitosti definované v bodu 3. tohoto pojištění za škodu vzniklou jiné osobě úrazem nebo jiným poškozením zdraví této osoby, poškozením, zničením nebo pohřešováním věci, kterou má tato osoba ve vlastnictví, v užívání, nebo ji má oprávněně u sebe z jakéhokoliv jiného právního titulu. Předpokladem vzniku práva na plnění z pojištění je, že k úrazu, jinému poškození zdraví, poškození, zničení nebo pohřešování věci (dále jen "škodná událost") došlo v době trvání pojištění, v souvislosti s vlastnictvím nemovitosti definované v bodu 3. tohoto pojištění.

4.2. Pojištění v základním rozsahu se vztahuje pouze na škody vzniklé třetím osobám.

4.3. Na základě ustanovení článku 6 bodu 5 všeobecných pojistných podmínek se ujednává, že pojištění se nevztahuje na odpovědnost za škodu, za kterou pojištěný odpovídá v souvislosti s výkonem podnikatelské činnosti, pokud za ni pojištěný neodpovídá jako vlastník nemovitosti definované v bodu 3. tohoto pojištění.

Pojištění v základním rozsahu se sjednává s limitem plnění v Kč

5 000 000,-

O2214103594149

Pojištění v základním rozsahu se sjednává spoluúčastí v Kč 500,-

4.4. Odchylně od ustanovení článku 10 bodu 1 všeobecných pojistných podmínek se ujednává, že zachraňovací náklady na záchranu života nebo zdraví osob nahradí pojišťovna nejvýše do 30 % limitu nebo sublimitu pojistného plnění sjednaného v pojistné smlouvě pro pojistné nebezpečí, kterého se zachraňovací náklady týkají.

4.5. Pro případ povinnosti pojištěného nahradit škodu vzniklou zaměstnanci ve smyslu ustanovení § 267 zákoníku práce se sjednává spoluúčast ve výši 500 Kč.

4.6. Doložka V112 Pojištění náhrady za nemajetkovou újmu

Odchylně od článku 22 bodu 1 a článku 24 bodu 7 písm. b) VPPMO-P se ujednává, že pojištění se nad rámec základního rozsahu vztahuje i na povinnost pojištěného nahradit nemajetkovou újmu způsobenou zásahem do práv na ochranu osobnosti, která vznikla jinak, než při ublížení na zdraví nebo usmrcení.

Vedle výluk uvedených ve VPPMO-P se pojištění dále nevztahuje na povinnost pojištěného nahradit nemajetkovou újmu:

a) způsobenou urážkou, pomluvou, sexuálním obtěžováním nebo zneužíváním;

b) vzniklou zaměstnanci pojištěného.

Výluky z pojištění uvedené v článku 3 a 24 VPPMO-P platí přiměřeně i pro toto pojištění.

Pojištění v rozsahu této doložky se sjednává se sublimitem plnění 500 000 Kč.

Pojištění v rozsahu této doložky se sjednává s územním rozsahem Česká republika.

4.7. Pojištěný má rovněž právo, aby za něj pojišťovna zaplatila částku, kterou je pojištěný jako vlastník pozemní komunikace povinen uhradit z důvodu ručení za splnění povinnosti k náhradě škody za správce této komunikace. Tato úhrada bude poskytnuta pouze v rozsahu, v jakém by vzniklo právo na pojistné plnění v případě, že by pojištěný nepoužil služeb správce a předmětnou škodu by způsobil sám.

5. Rozsah pojištění

Pol. č.	Pojistná nebezpečí	Pojistné v Kč
01	Pojištění odpovědnosti za škodu v základním rozsahu	1 536,-
Pojistné za všechna pojistná nebezpečí v Kč		1 536,-
Roční pojistné po zaokrouhlení v Kč		1 536,-

6. Počátek a doba trvání pojištění

Pojištění se sjednává na dobu od 00:00 hod. dne 19. 10. 2023 do konce pojistného roku ve smyslu ujednání Úvodního listu smlouvy. Pro účely tohoto pojištění je posledním dnem pojistného roku den v roce, který předchází dni v následujícím kalendářním roce, který se dnem a měsícem shoduje s prvním dnem pojistného roku.

7. Přílohy

Součástí pojistné smlouvy jsou přílohy: Státní organizační složka č. 325

8. Závěrečná ujednání

Odpovědi pojistníka na dotazy pojišťovny a údaje jím uvedené u tohoto pojištění se považují za odpovědi na písemné dotazy pojišťovny a pojistník svým podpisem potvrzuje jejich úplnost a pravdivost.

Pojistník svým podpisem dále potvrzuje, že převzal pojistné podmínky uvedené v bodě 2.2. tohoto pojištění.

Sjednáno v _____ dne _____ v _____ hodin _____ minut

Česká republika - Generální finanční ředitelství

Podpis (a razítko) pojistníka

Podpis zástupce Generali České pojišťovny a.s.
pověřeného uzavřením této smlouvy

Jméno, příjmení a funkce osoby oprávněné k podpisu
pojistné smlouvy (hůlkovým písmem)



Číslo pojistné smlouvy: 3896749116
Stav k datu 19. 10. 2023
Kód pojištění: DPO02
Pořadové číslo pojištění: 4

Česká republika - Generální finanční
ředitelství
Na Pankráci 1685/17,19
140 21 PRAHA 4
ČESKÁ REPUBLIKA

TC88958003017

Pojištění odpovědnosti za škodu podnikatele

1. Účastníci smlouvy

Pojišťovna:

Generali Česká pojišťovna a.s., Spálená 75/16, Nové Město, 110 00 Praha 1, IČO: 452 72 956, DIČ: CZ699001273, je zapsaná v obchodním rejstříku vedeném Městským soudem v Praze, spis. zn. B 1464, člen skupiny Generali, zapsané v italském registru pojišťovacích skupin, vedeném IVASS, pod číslem 026

Pojistník, Pojištěný:

Název firmy: Česká republika - Generální finanční ředitelství
IČO: 72080043

S účinností k datu 19. 10. 2023 byla provedena změna tohoto pojištění, která nahrazuje předchozí verze.

2. Smluvní ujednání

2.1. Toto pojištění je nedílnou součástí smlouvy výše uvedeného čísla.

2.2. Toto pojištění se řídí Všeobecnými pojistnými podmínkami pro pojištění odpovědnosti za škodu VPPOS 2005 (dále jen „všeobecné pojistné podmínky“), Doplnkovými pojistnými podmínkami pro pojištění obecné odpovědnosti za škodu podnikatele a průmyslu DPPP 2005 (dále jen „doplnkové pojistné podmínky“), ujednáními v Úvodní části pojistné smlouvy a ujednáními tohoto pojištění.

3. Odpovědi pojistníka na dotazy pojišťovny

Výše příjmů, které jsou předmětem daně z příjmů, popř. předpokládané příjmy v Kč

200 000,-

Máte sjednáno pojištění pro stejná pojistná nebezpečí?

NE

Specifikace nemovitosti č.: 1

Nemovitost se nachází v katastru / ulici Nový Dvůr, č. pozemku / č.p. 48, obec Zdíkov, 384 73

Výše vlastnického podílu je 100.

Velikost podlahové plochy v m² je 300.

4. Pojistná nebezpečí a rozsah pojištění

Smluvní ujednání pro pojištění odpovědnosti vlastníka nemovitosti

4.1. Článek 2 bod 1 doplnkových pojistných podmínek zní: Pojištění se sjednává pro případ právním předpisem stanovené odpovědnosti pojištěného jako vlastníka nemovitosti definované v bodu 3. tohoto pojištění za škodu vzniklou jiné osobě úrazem nebo jiným poškozením zdraví této osoby, poškozením, zničením nebo pohřešováním věci, kterou má tato osoba ve vlastnictví, v užívání, nebo ji má oprávněně u sebe z jakéhokoliv jiného právního titulu. Předpokladem vzniku práva na plnění z pojištění je, že k úrazu, jinému poškození zdraví, poškození, zničení nebo pohřešování věci (dále jen "škodná událost") došlo v době trvání pojištění, v souvislosti s vlastnictvím nemovitosti definované v bodu 3. tohoto pojištění.

4.2. Pojištění v základním rozsahu se vztahuje pouze na škody vzniklé třetím osobám.

4.3. Na základě ustanovení článku 6 bodu 5 všeobecných pojistných podmínek se ujednává, že pojištění se nevztahuje na odpovědnost za škodu, za kterou pojištěný odpovídá v souvislosti s výkonem podnikatelské činnosti, pokud za ni pojištěný neodpovídá jako vlastník nemovitosti definované v bodu 3. tohoto pojištění.

Pojištění v základním rozsahu se sjednává s limitem plnění v Kč

5 000 000,-

O2214103594149

Pojištění v základním rozsahu se sjednává spoluúčastí v Kč

500,-

4.4. Odchylně od ustanovení článku 10 bodu 1 všeobecných pojistných podmínek se ujednává, že zachraňovací náklady na záchranu života nebo zdraví osob nahradí pojišťovna nejvýše do 30 % limitu nebo sublimitu pojistného plnění sjednaného v pojistné smlouvě pro pojistné nebezpečí, kterého se zachraňovací náklady týkají.

4.5. Pro případ povinnosti pojištěného nahradit škodu vzniklou zaměstnanci ve smyslu ustanovení § 267 zákoníku práce se sjednává spoluúčast ve výši 500 Kč.

4.6. Doložka V112 Pojištění náhrady za nemajetkovou újmu

Odchylně od článku 22 bodu 1 a článku 24 bodu 7 písm. b) VPPMO-P se ujednává, že pojištění se nad rámec základního rozsahu vztahuje i na povinnost pojištěného nahradit nemajetkovou újmu způsobenou zásahem do práv na ochranu osobnosti, která vznikla jinak, než při ublížení na zdraví nebo usmrcení.

Vedle výluk uvedených ve VPPMO-P se pojištění dále nevztahuje na povinnost pojištěného nahradit nemajetkovou újmu:

a) způsobenou urážkou, pomluvou, sexuálním obtěžováním nebo zneužíváním;

b) vzniklou zaměstnanci pojištěného.

Výluky z pojištění uvedené v článku 3 a 24 VPPMO-P platí přiměřeně i pro toto pojištění.

Pojištění v rozsahu této doložky se sjednává se sublimitem plnění 500 000 Kč.

Pojištění v rozsahu této doložky se sjednává s územním rozsahem Česká republika.

4.7. Pojištěný má rovněž právo, aby za něj pojišťovna zaplatila částku, kterou je pojištěný jako vlastník pozemní komunikace povinen uhradit z důvodu ručení za splnění povinnosti k náhradě škody za správce této komunikace. Tato úhrada bude poskytnuta pouze v rozsahu, v jakém by vzniklo právo na pojistné plnění v případě, že by pojištěný nepoužil služeb správce a předmětnou škodu by způsobil sám.

5. Rozsah pojištění

Pol. č.	Pojistná nebezpečí	Pojistné v Kč
01	Pojištění odpovědnosti za škodu v základním rozsahu	1 536,-
Pojistné za všechna pojistná nebezpečí v Kč		1 536,-
Roční pojistné po zaokrouhlení v Kč		1 536,-

6. Počátek a doba trvání pojištění

Pojištění se sjednává na dobu od 00:00 hod. dne 19. 10. 2023 do konce pojistného roku ve smyslu ujednání Úvodního listu smlouvy. Pro účely tohoto pojištění je posledním dnem pojistného roku den v roce, který předchází dni v následujícím kalendářním roce, který se dnem a měsícem shoduje s prvním dnem pojistného roku.

7. Přílohy

Součástí pojistné smlouvy jsou přílohy: Státní organizační složka č. 325

8. Závěrečná ujednání

Odpovědi pojistníka na dotazy pojišťovny a údaje jím uvedené u tohoto pojištění se považují za odpovědi na písemné dotazy pojišťovny a pojistník svým podpisem potvrzuje jejich úplnost a pravdivost.

Pojistník svým podpisem dále potvrzuje, že převzal pojistné podmínky uvedené v bodě 2.2. tohoto pojištění.

Sjednáno v _____ dne _____ v _____ hodin _____ minut

Česká republika - Generální finanční ředitelství

Podpis (a razítko) pojistníka

Podpis zástupce Generali České pojišťovny a.s.
pověřeného uzavřením této smlouvy

Jméno, příjmení a funkce osoby oprávněné k podpisu
pojistné smlouvy (hůlkovým písmem)



Číslo pojistné smlouvy: 3896749116
Stav k datu 19. 10. 2023
Kód pojištění: MPK02
Pořadové číslo pojištění: 3

Česká republika - Generální finanční
ředitelství
Na Pankráci 1685/17,19
140 21 PRAHA 4
ČESKÁ REPUBLIKA

TC89959003013

02214103594587

Pojištění movitých věcí pro případ krádeže a loupeže pojištění podnikatelských rizik

1. Účastníci smlouvy

Pojišťovna:

Generali Česká pojišťovna a.s., Spálená 75/16, Nové Město, 110 00 Praha 1, IČO: 452 72 956, DIČ: CZ699001273, je zapsaná v obchodním rejstříku vedeném Městským soudem v Praze, spis. zn. B 1464, člen skupiny Generali, zapsané v italském registru pojišťovacích skupin, vedeném IVASS, pod číslem 026

Pojistník, pojištěný, oprávněná osoba

Název firmy: Česká republika - Generální finanční ředitelství
IČO: 72080043

Na základě požadavku pojistníka je sjednána tato změna pojištění, která nahrazuje předchozí verze pojištění tohoto pořadového čísla a je platná ode dne 19. 10. 2023.

2. Smluvní ujednání

2.1. Toto pojištění je nedílnou součástí smlouvy výše uvedeného čísla.

2.2. Toto pojištění movitých věcí pro případ krádeže – loupeže se řídí Všeobecnými pojistnými podmínkami pro pojištění majetku podnikatelů VPPMP 2005 (dále jen VPPMP), Doplnkovými pojistnými podmínkami pro pojištění movitých věcí k podnikání DPPMP 2 (dále jen DPPMP), ujednáními v úvodní části smlouvy a dalšími ujednáními uvedenými pro toto pojištění.

2.3. Pokud není dále ujednáno jinak, toto pojištění se sjednává pouze pro pojistná nebezpečí uvedená v článku 2 bodu 2 DPPMP (odcizené věci krádeží vloupáním nebo loupeží).

2.4. Není-li dále ujednáno jinak, ujednává se, že pokud pojistná částka není nižší o více jak 15 procent než částka odpovídající pojistné hodnotě pojištěné věci nebo souboru věcí, pojišťovna pro toto pojištění neuplatní podpojištění ve smyslu § 41 zákona.

3. Odpovědi pojistníka na dotazy pojišťovny

3.1. Je některá z pojišťovaných věcí, či jejich součástí poškozena, zničena, ztracena nebo není řádně udržována?
NE

3.2. Jsou pojišťované věci pojištěny jiným pojištěním?
NE

3.3. Nachází se některé z míst pojištění ve vzdálenosti větší než 150 m od ostatních obydlých budov?
NE

4. Rozsah pojištění

Pojištěné věci, soubory věcí, náklady

Pojištění se sjednává pod jednotlivými dále uvedenými položkami (pol. č)

pol. č.	specifikace pojišťovaných věcí, souborů věcí a nákladů	pojistná částka v Kč*	pojistné v Kč
K01	Soubor vlastních strojů, zařízení a inventáře, kromě věcí uvedených v článku 4 DPPMP.	1 500 000,-	4 440,-

pol. č.	specifikace pojišťovaných věcí, souborů věcí a nákladů	pojistná částka v Kč*	pojistné v Kč
K02	Stavební součásti, tj. prvky, které tvoří vnitřní prostor touto smlouvou pojištěné budovy, příp. vnitřní prostor pronajaté části budovy ve smyslu článku 9 bodu 23 DPPMP, a dále náklady na opravu poškozených nebo zničených stavebních součástí, jež tvoří zabezpečení uzamčeného místa pojištění. Ve smyslu článku 5 bodu 7 VPPMP se pojištění sjednává jako pojištění prvního rizika.	40 000,-	504,-

* je-li sjednáno pojištění prvního rizika, je uvedená částka ve smyslu čl.5 bodu 6 VPPMP limitem plnění prvního rizika.

Připojištění pojistných nebezpečí (k nebezpečím definovaným v bodu 2.3.).

Ujednává se, že každý dále uvedený limit maximálního ročního plnění se sjednává v souhrnu pro všechny věci pojištěné v tomto pojištění. Pojistná plnění vyplacená z pojistných událostí nastalých v průběhu jednoho pojistného roku a způsobených připojištěným pojistným nebezpečím, nesmí za pojištěnou věc nebo soubor věcí přesáhnout pojistnou částku sjednanou pro tuto věc nebo soubor věcí. Současně pojistná plnění vyplacená z tohoto pojištění ze všech pojistných událostí nastalých v průběhu jednoho pojistného roku a způsobených připojištěným pojistným nebezpečím, nesmí v součtu přesáhnout částku uvedenou ve sloupci „Limit maximálního ročního plnění v Kč“.

specifikace pojišťovaných pojistných nebezpečí	limit maximálního ročního plnění v Kč	pojistné v Kč
Úmyslné poškození nebo úmyslné zničení věci - článek 2 bod 3 DPPMP	100 000,-	390,-

4.1. Pojistné za všechny pojištěné položky v Kč	5 334,-
4.2. Pojištění se sjednává se spoluúčastí ve výši Kč 1 000,- Sleva za sjednanou spoluúčast je 0 % tj. v Kč	0,-
4.3. Pojistné po slevě za spoluúčast v Kč	5 334,-
4.4. Pojištění se sjednává s obchodní slevou 50,00 % tj. v Kč	2 667,-
4.5. Roční pojistné za poj. mov. věci pro případ krádeže a loupeže po zaokrouhlení v Kč	2 667,-

5. Místo pojištění

5.1. Pro položku K01, K02 se sjednává toto místo pojištění:
Nový Dvůr 48, 384 73 Zdíkov,

6. Zvláštní ujednání

6.1. Plnění bez odpočtu opotřebení

Pokud je předmět pojištění pojištěn na novou cenu a pokud není pro některý předmět pojištění ujednáno v této smlouvě jinak, pak v případě znovupořízení poškozeného nebo odcizeného předmětu pojištění vyplatí pojistitel částku odpovídající přiměřeným nákladům na znovupořízení v době pojistné události sníženou o cenu případných zbytků bez odpočtu opotřebení.

7. Počátek a doba trvání pojištění

Toto pojištění se sjednává s automatickou prolongací.

Pojištění se sjednává na dobu od 00:00 hod. dne 19. 10. 2023 do konce pojistného roku ve smyslu ujednání Úvodního listu smlouvy. Pro účely tohoto pojištění je posledním dnem pojistného roku den v roce, který předchází dni v následujícím kalendářním roce, který se dnem a měsícem shoduje s prvním dnem pojistného roku.

8. Závěrečná prohlášení pojistníka

Odpovědi pojistníka na dotazy pojišťovny a všechny další údaje jím uvedené u tohoto pojištění se považují za odpovědi na písemné dotazy pojišťovny a pojistník svým podpisem potvrzuje jejich úplnost a pravdivost.

Pojistník svým podpisem dále potvrzuje, že převzal pojistné podmínky uvedené v bodu 2.2. tohoto pojištění.

Číslo pojistné smlouvy: 3896749116
Stav k datu 19. 10. 2023

Kód pojištění: MPK02
Pořadové číslo pojištění: 3

Smlouva uzavřena v _____ dne _____ v _____ hodin _____ minut

Česká republika - Generální finanční ředitelství

Podpis (a razítko) pojistníka

Podpis zástupce Generali České pojišťovny a.s.
pověřeného uzavřením této smlouvy

Jméno, příjmení a funkce osoby oprávněné k podpisu
pojistné smlouvy (hůlkovým písmem)



Číslo pojistné smlouvy: 3896749116
Stav k datu 19. 10. 2023
Kód pojištění: MPK02
Pořadové číslo pojištění: 3

Česká republika - Generální finanční
ředitelství
Na Pankráci 1685/17,19
140 21 PRAHA 4
ČESKÁ REPUBLIKA

TC89959003013

02214103594587

Pojištění movitých věcí pro případ krádeže a loupeže pojištění podnikatelských rizik

1. Účastníci smlouvy

Pojišťovna:

Generali Česká pojišťovna a.s., Spálená 75/16, Nové Město, 110 00 Praha 1, IČO: 452 72 956, DIČ: CZ699001273, je zapsaná v obchodním rejstříku vedeném Městským soudem v Praze, spis. zn. B 1464, člen skupiny Generali, zapsané v italském registru pojišťovacích skupin, vedeném IVASS, pod číslem 026

Pojistník, pojištěný, oprávněná osoba

Název firmy: Česká republika - Generální finanční ředitelství
IČO: 72080043

Na základě požadavku pojistníka je sjednána tato změna pojištění, která nahrazuje předchozí verze pojištění tohoto pořadového čísla a je platná ode dne 19. 10. 2023.

2. Smluvní ujednání

2.1. Toto pojištění je nedílnou součástí smlouvy výše uvedeného čísla.

2.2. Toto pojištění movitých věcí pro případ krádeže – loupeže se řídí Všeobecnými pojistnými podmínkami pro pojištění majetku podnikatelů VPPMP 2005 (dále jen VPPMP), Doplnkovými pojistnými podmínkami pro pojištění movitých věcí k podnikání DPPMP 2 (dále jen DPPMP), ujednáními v úvodní části smlouvy a dalšími ujednáními uvedenými pro toto pojištění.

2.3. Pokud není dále ujednáno jinak, toto pojištění se sjednává pouze pro pojistná nebezpečí uvedená v článku 2 bodu 2 DPPMP (odcizené věci krádeží vloupáním nebo loupeží).

2.4. Není-li dále ujednáno jinak, ujednává se, že pokud pojistná částka není nižší o více jak 15 procent než částka odpovídající pojistné hodnotě pojištěné věci nebo souboru věcí, pojišťovna pro toto pojištění neuplatní podpojištění ve smyslu § 41 zákona.

3. Odpovědi pojistníka na dotazy pojišťovny

3.1. Je některá z pojišťovaných věcí, či jejich součástí poškozena, zničena, ztracena nebo není řádně udržována?
NE

3.2. Jsou pojišťované věci pojištěny jiným pojištěním?
NE

3.3. Nachází se některé z míst pojištění ve vzdálenosti větší než 150 m od ostatních obydlených budov?
NE

4. Rozsah pojištění

Pojištěné věci, soubory věcí, náklady

Pojištění se sjednává pod jednotlivými dále uvedenými položkami (pol. č)

pol. č.	specifikace pojišťovaných věcí, souborů věcí a nákladů	pojistná částka v Kč*	pojistné v Kč
K01	Soubor vlastních strojů, zařízení a inventáře, kromě věcí uvedených v článku 4 DPPMP.	1 500 000,-	4 440,-

pol. č.	specifikace pojišťovaných věcí, souborů věcí a nákladů	pojistná částka v Kč*	pojistné v Kč
K02	Stavební součásti, tj. prvky, které tvoří vnitřní prostor touto smlouvou pojištěné budovy, příp. vnitřní prostor pronajaté části budovy ve smyslu článku 9 bodu 23 DPPMP, a dále náklady na opravu poškozených nebo zničených stavebních součástí, jež tvoří zabezpečení uzamčeného místa pojištění. Ve smyslu článku 5 bodu 7 VPPMP se pojištění sjednává jako pojištění prvního rizika.	40 000,-	504,-

* je-li sjednáno pojištění prvního rizika, je uvedená částka ve smyslu čl.5 bodu 6 VPPMP limitem plnění prvního rizika.

Připojištění pojistných nebezpečí (k nebezpečím definovaným v bodu 2.3.).

Ujednává se, že každý dále uvedený limit maximálního ročního plnění se sjednává v souhrnu pro všechny věci pojištěné v tomto pojištění. Pojistná plnění vyplacená z pojistných událostí nastalých v průběhu jednoho pojistného roku a způsobených připojištěným pojistným nebezpečím, nesmí za pojištěnou věc nebo soubor věcí přesáhnout pojistnou částku sjednanou pro tuto věc nebo soubor věcí. Současně pojistná plnění vyplacená z tohoto pojištění ze všech pojistných událostí nastalých v průběhu jednoho pojistného roku a způsobených připojištěným pojistným nebezpečím, nesmí v součtu přesáhnout částku uvedenou ve sloupci „Limit maximálního ročního plnění v Kč“.

specifikace pojišťovaných pojistných nebezpečí	limit maximálního ročního plnění v Kč	pojistné v Kč
Úmyslné poškození nebo úmyslné zničení věci - článek 2 bod 3 DPPMP	100 000,-	390,-

4.1. Pojistné za všechny pojištěné položky v Kč	5 334,-
4.2. Pojištění se sjednává se spoluúčastí ve výši Kč 1 000,- Sleva za sjednanou spoluúčast je 0 % tj. v Kč	0,-
4.3. Pojistné po slevě za spoluúčast v Kč	5 334,-
4.4. Pojištění se sjednává s obchodní slevou 50,00 % tj. v Kč	2 667,-
4.5. Roční pojistné za poj. mov. věci pro případ krádeže a loupeže po zaokrouhlení v Kč	2 667,-

5. Místo pojištění

5.1. Pro položku K01, K02 se sjednává toto místo pojištění:
Nový Dvůr 48, 384 73 Zdíkov,

6. Zvláštní ujednání

6.1. Plnění bez odpočtu opotřebení

Pokud je předmět pojištění pojištěn na novou cenu a pokud není pro některý předmět pojištění ujednáno v této smlouvě jinak, pak v případě znovupořízení poškozeného nebo odcizeného předmětu pojištění vyplatí pojistitel částku odpovídající přiměřeným nákladům na znovupořízení v době pojistné události sníženou o cenu případných zbytků bez odpočtu opotřebení.

7. Počátek a doba trvání pojištění

Toto pojištění se sjednává s automatickou prodloužením.

Pojištění se sjednává na dobu od 00:00 hod. dne 19. 10. 2023 do konce pojistného roku ve smyslu ujednání Úvodního listu smlouvy. Pro účely tohoto pojištění je posledním dnem pojistného roku den v roce, který předchází dni v následujícím kalendářním roce, který se dnem a měsícem shoduje s prvním dnem pojistného roku.

8. Závěrečná prohlášení pojistníka

Odpovědi pojistníka na dotazy pojišťovny a všechny další údaje jím uvedené u tohoto pojištění se považují za odpovědi na písemné dotazy pojišťovny a pojistník svým podpisem potvrzuje jejich úplnost a pravdivost.

Pojistník svým podpisem dále potvrzuje, že převzal pojistné podmínky uvedené v bodu 2.2. tohoto pojištění.

Číslo pojistné smlouvy: 3896749116
Stav k datu 19. 10. 2023

Kód pojištění: MPK02
Pořadové číslo pojištění: 3

Smlouva uzavřena v _____ dne _____ v _____ hodin _____ minut

Česká republika - Generální finanční ředitelství

Podpis (a razítko) pojistníka

Podpis zástupce Generali České pojišťovny a.s.
pověřeného uzavřením této smlouvy

Jméno, příjmení a funkce osoby oprávněné k podpisu
pojistné smlouvy (hůlkovým písmem)



Číslo pojistné smlouvy: 3896749116
 Stav k datu 19. 10. 2023
 Kód pojištění: MPM02
 Pořadové číslo pojištění: 2

Česká republika - Generální finanční
 ředitelství
 Na Pankráci 1685/17,19
 140 21 PRAHA 4
 ČESKÁ REPUBLIKA

Živelní pojištění movitých věcí

pojištění podnikatelských rizik

1. Účastníci smlouvy

Pojišťovna:

Generali Česká pojišťovna a.s., Spálená 75/16, Nové Město, 110 00 Praha 1, IČO: 452 72 956, DIČ: CZ699001273, je zapsaná v obchodním rejstříku vedeném Městským soudem v Praze, spis. zn. B 1464, člen skupiny Generali, zapsané v italském registru pojišťovacích skupin, vedeném IVASS, pod číslem 026

Pojistník, pojištěný, oprávněná osoba.

Název firmy: Česká republika - Generální finanční ředitelství
 IČO: 72080043

Na základě požadavku pojistníka je sjednána tato změna pojištění, která nahrazuje předchozí verze pojištění tohoto pořadového čísla a je platná ode dne 19. 10. 2023.

2. Smluvní ujednání

2.1. Toto pojištění je nedílnou součástí smlouvy výše uvedeného čísla.

2.2. Toto živelní pojištění movitých věcí se řídí Všeobecnými pojistnými podmínkami pro pojištění majetku podnikatelů VPPMP 2005 (dále jen VPPMP), Doplnkovými pojistnými podmínkami pro pojištění movitých věcí k podnikání DPPMP 2 (dále jen DPPMP), ujednáními na úvodní části smlouvy a dalšími ujednáními uvedenými pro toto pojištění.

2.3. Pokud není dále ujednáno jinak, toto pojištění se sjednává pro pojistná nebezpečí uvedená v článku 2 bodu 1 písm. a) až h) DPPMP.

2.4. Není-li dále ujednáno jinak, ujednává se, že pokud pojistná částka není nižší o více jak 15 % než částka odpovídající pojistné hodnotě pojištěné věci nebo souboru věcí, pojišťovna pro toto pojištění neuplatní podpojištění ve smyslu § 41 zákona.

2.5. Ujednává se, že pojistné plnění za škodu vzniklou z příčiny pojistného nebezpečí záplava nebo povodeň je z jedné pojistné události omezeno limitem plnění, který je stanoven ve výši 30 % ze součtu pojistných částek sjednaných pro jednotlivé položky, přičemž minimální částka limitu plnění je stanovena na 500 tis. Kč a pojistné plnění za pojištěnou věc nebo soubor věcí nesmí přesáhnout pojistnou částku sjednanou pro tuto věc nebo soubor věcí.

Dále se ujednává, že na toto pojištění se současně vztahují roční limity plnění uvedené v úvodní části pojistné smlouvy v bodu 2.3.

3. Odpovědi pojistníka na dotazy pojišťovny

3.1. Je některá z pojišťovaných věcí či jejich součástí poškozena, zničena, ztracena nebo není řádně udržována?
 NE

3.2. Údaje o škodách na pojišťovaném majetku

a) Bylo některé z pojišťovaných míst pojištění postiženo povodní nebo záplavou více než 1x v posledních 10ti letech?
 NE

b) Kolikrát v období posledních pěti let byly pojišťované věci postiženy jiným nebezpečím než povodní nebo záplavou?
 0

TC89956003018

02214103594958

3.3. Jsou pojišťované věci pojištěny jiným pojištěním?
NE

4. Rozsah pojištění

Pojištěné věci, soubory věcí, náklady

Pojištění se sjednává pod jednotlivými dále uvedenými položkami (pol. č.)

pol. č.	specifikace pojišťovaných věcí, souborů věcí, nákladů	pojistná částka v Kč*	pojistné v Kč
M01	Soubor vlastních strojů, zařízení a inventáře, kromě věcí uvedených v článku 4 DPPMP.	1 500 000,-	4 612,-

* je-li sjednáno pojištění prvního rizika, je uvedená částka ve smyslu čl. 5 bodu 6 VPPMP limitem plnění prvního rizika.

4.1. Pojistné za všechny pojištěné položky v Kč 4 612,-

4.2. Pojištění se sjednává se spoluúčastí ve výši Kč 1 000,-
Sleva za sjednanou spoluúčast je 0 %, tj. v Kč 0,-
Ujednáva se, že pro případ pojistných událostí, jejichž příčinou je pojistné nebezpečí záplava nebo povodeň, se sjednává spoluúčast 10% z pojistného plnění, minimálně však spoluúčast v Kč uvedená v tomto bodu.

4.3. Pojištění se sjednává s obchodní slevou 50,00 %, tj. v Kč 2 306,-

4.4. Roční pojistné za živelní pojištění movitých věcí po zaokrouhlení v Kč 2 306,-

5. Místo pojištění

5.1. Pro položky M01 se sjednává toto místo pojištění:
Nový Dvůr 48, 384 73 Zdíkov

6. Zvláštní ujednání

6.1. Ujednáva se, že pojišťovna není povinna poskytnout pojistné plnění za škodní událost vzniklou z příčiny pojistného nebezpečí povodeň nebo záplava, které nastaly v průběhu 10 dnů od sjednání pojištění tohoto pojistného nebezpečí pro pojištěnou věc nebo od navýšení limitu plnění pro toto pojistné nebezpečí. V případě navýšení limitu plnění je pojistné plnění za škody vzniklé v uvedené lhůtě omezeno částkou limitu plnění platného před počátkem uvedené lhůty 10 dnů.

6.2. Pro sjednané pojistné nebezpečí tíha sněhu nebo námrazy se ujednáva, že právo na pojistné plnění vzniká také tehdy, byla-li pojištěná věc poškozena nebo zničena v příčinné souvislosti s pojistným nebezpečím tíha sněhu nebo námrazy.

6.3. Aerodynamický třesk

Ujednáva se, že pojištění se sjednává i pro případ poškození nebo zničení pojistným nebezpečím aerodynamický třesk. Aerodynamickým třeskem se rozumí rázová tlaková vlna, která vznikla překročením rychlosti zvuku (zvukové bariéry) letadlem.

6.4. Působení kouře

Ujednáva se, že pojištění se sjednává i pro případ poškození působením kouře. Působením kouře se rozumí působení takového kouře, který unikl náhle a neočekávaně z topného nebo varného zařízení nacházejícího se na místě pojištění, pokud kouř unikl mimo určené otvory. Pojištění se však nevztahuje na škody vzniklé dlouhodobým, postupným působením kouře.

6.5. Přepětí, zkrat, indukce

Ujednáva se, že pojištění se sjednává i pro případ poškození nebo zničení předmětu pojištění zkratem, podpětím nebo přepětím, které vzniklo v rozvodné síti, nebo indukci v souvislosti s úderem blesku. Dále se ujednáva, že souhrnným maximálním ročním limitem plnění z pojištění movitých věcí a staveb sjednaných v této smlouvě je částka ve výši 100.000,-Kč.

6.6. Plnění bez odpočtu opotřebení

Pokud je předmět pojištění pojištěn na novou cenu a pokud není pro některý předmět pojištění ujednáno v této smlouvě jinak, pak v případě znovupořízení poškozeného nebo zničeného předmětu pojištění vyplatí pojistitel částku odpovídající přiměřeným nákladům na znovupořízení v době pojistné události sníženou o cenu případných zbytků bez odpočtu opotřebení.

6.7. Pád stromů, stožárů nebo jiných předmětů

Číslo pojistné smlouvy: 3896749116
Stav k datu 19. 10. 2023

Kód pojištění: MPM02
Pořadové číslo pojištění: 2

Ujednává se, že odchýlně od ujednání článku 9 bodu 11 DPPMP se pojištění vztahuje i na případy, kdy se jedná o pád předmětu, který je součástí téhož souboru jako poškozená věc.

7. Počátek a doba trvání pojištění

Toto pojištění se sjednává s automatickou prodloužením.

Pojištění se sjednává na dobu od 00:00 hod. dne 19. 10. 2023 do konce pojistného roku ve smyslu ujednání Úvodního listu smlouvy. Pro účely tohoto pojištění je posledním dnem pojistného roku den v roce, který předchází dni v následujícím kalendářním roce, který se dnem a měsícem shoduje s prvním dnem pojistného roku.

8. Závěrečná prohlášení pojistníka

Odpovědi pojistníka na dotazy pojišťovny a všechny další údaje jím uvedené u tohoto pojištění se považují za odpovědi na písemné dotazy pojišťovny a pojistník svým podpisem potvrzuje jejich úplnost a pravdivost.

Pojistník svým podpisem dále potvrzuje, že převzal pojistné podmínky uvedené v bodu 2.2. tohoto pojištění.

Smlouva uzavřena v _____ dne _____ v _____ hodin _____ minut

Česká republika - Generální finanční ředitelství



Podpis (a razítko) pojistníka

Podpis zástupce Generali České pojišťovny a.s.
pověřeného uzavřením této smlouvy

Jméno, příjmení a funkce osoby oprávněné k podpisu
pojistné smlouvy (hůlkovým písmem)



Číslo pojistné smlouvy: 3896749116
 Stav k datu 19. 10. 2023
 Kód pojištění: MPM02
 Pořadové číslo pojištění: 2

Česká republika - Generální finanční
 ředitelství
 Na Pankráci 1685/17,19
 140 21 PRAHA 4
 ČESKÁ REPUBLIKA

Živelní pojištění movitých věcí

pojištění podnikatelských rizik

1. Účastníci smlouvy

Pojišťovna:

Generali Česká pojišťovna a.s., Spálená 75/16, Nové Město, 110 00 Praha 1, IČO: 452 72 956, DIČ: CZ699001273, je zapsaná v obchodním rejstříku vedeném Městským soudem v Praze, spis. zn. B 1464, člen skupiny Generali, zapsané v italském registru pojišťovacích skupin, vedeném IVASS, pod číslem 026

Pojistník, pojištěný, oprávněná osoba.

Název firmy: Česká republika - Generální finanční ředitelství
 IČO: 72080043

Na základě požadavku pojistníka je sjednána tato změna pojištění, která nahrazuje předchozí verze pojištění tohoto pořadového čísla a je platná ode dne 19. 10. 2023.

2. Smluvní ujednání

2.1. Toto pojištění je nedílnou součástí smlouvy výše uvedeného čísla.

2.2. Toto živelní pojištění movitých věcí se řídí Všeobecnými pojistnými podmínkami pro pojištění majetku podnikatelů VPPMP 2005 (dále jen VPPMP), Doplnkovými pojistnými podmínkami pro pojištění movitých věcí k podnikání DPPMP 2 (dále jen DPPMP), ujednáními na úvodní části smlouvy a dalšími ujednáními uvedenými pro toto pojištění.

2.3. Pokud není dále ujednáno jinak, toto pojištění se sjednává pro pojistná nebezpečí uvedená v článku 2 bodu 1 písm. a) až h) DPPMP.

2.4. Není-li dále ujednáno jinak, ujednává se, že pokud pojistná částka není nižší o více jak 15 % než částka odpovídající pojistné hodnotě pojištěné věci nebo souboru věcí, pojišťovna pro toto pojištění neuplatní podpojištění ve smyslu § 41 zákona.

2.5. Ujednává se, že pojistné plnění za škodu vzniklou z příčiny pojistného nebezpečí záplava nebo povodeň je z jedné pojistné události omezeno limitem plnění, který je stanoven ve výši 30 % ze součtu pojistných částek sjednaných pro jednotlivé položky, přičemž minimální částka limitu plnění je stanovena na 500 tis. Kč a pojistné plnění za pojištěnou věc nebo soubor věcí nesmí přesáhnout pojistnou částku sjednanou pro tuto věc nebo soubor věcí.

Dále se ujednává, že na toto pojištění se současně vztahují roční limity plnění uvedené v úvodní části pojistné smlouvy v bodu 2.3.

3. Odpovědi pojistníka na dotazy pojišťovny

3.1. Je některá z pojišťovaných věcí či jejich součástí poškozena, zničena, ztracena nebo není řádně udržována?
 NE

3.2. Údaje o škodách na pojišťovaném majetku

a) Bylo některé z pojišťovaných míst pojištění postiženo povodní nebo záplavou více než 1x v posledních 10ti letech?
 NE

b) Kolikrát v období posledních pěti let byly pojišťované věci postiženy jiným nebezpečím než povodní nebo záplavou?
 0

TC89956003018

02214103594958

3.3. Jsou pojišťované věci pojištěny jiným pojištěním?
NE

4. Rozsah pojištění

Pojištěné věci, soubory věcí, náklady

Pojištění se sjednává pod jednotlivými dále uvedenými položkami (pol. č.)

pol. č.	specifikace pojišťovaných věcí, souborů věcí, nákladů	pojistná částka v Kč*	pojistné v Kč
M01	Soubor vlastních strojů, zařízení a inventáře, kromě věcí uvedených v článku 4 DPPMP.	1 500 000,-	4 612,-

* je-li sjednáno pojištění prvního rizika, je uvedená částka ve smyslu čl. 5 bodu 6 VPPMP limitem plnění prvního rizika.

4.1. Pojistné za všechny pojištěné položky v Kč 4 612,-

4.2. Pojištění se sjednává se spoluúčastí ve výši Kč 1 000,-
Sleva za sjednanou spoluúčast je 0 %, tj. v Kč 0,-
Ujedná se, že pro případ pojistných událostí, jejichž příčinou je pojistné nebezpečí záplava nebo povodeň, se sjednává spoluúčast 10% z pojistného plnění, minimálně však spoluúčast v Kč uvedená v tomto bodu.

4.3. Pojištění se sjednává s obchodní slevou 50,00 %, tj. v Kč 2 306,-

4.4. Roční pojistné za živelní pojištění movitých věcí po zaokrouhlení v Kč 2 306,-

5. Místo pojištění

5.1. Pro položky M01 se sjednává toto místo pojištění:
Nový Dvůr 48, 384 73 Zdíkov

6. Zvláštní ujednání

6.1. Ujedná se, že pojišťovna není povinna poskytnout pojistné plnění za škodní událost vzniklou z příčiny pojistného nebezpečí povodeň nebo záplava, které nastaly v průběhu 10 dnů od sjednání pojištění tohoto pojistného nebezpečí pro pojištěnou věc nebo od navýšení limitu plnění pro toto pojistné nebezpečí. V případě navýšení limitu plnění je pojistné plnění za škody vzniklé v uvedené lhůtě omezeno částkou limitu plnění platného před počátkem uvedené lhůty 10 dnů.

6.2. Pro sjednané pojistné nebezpečí tíha sněhu nebo námrazy se ujedná, že právo na pojistné plnění vzniká také tehdy, byla-li pojištěná věc poškozena nebo zničena v příčinné souvislosti s pojistným nebezpečím tíha sněhu nebo námrazy.

6.3. Aerodynamický třesk

Ujedná se, že pojištění se sjednává i pro případ poškození nebo zničení pojistným nebezpečím aerodynamický třesk. Aerodynamickým třeskem se rozumí rázová tlaková vlna, která vznikla překročením rychlosti zvuku (zvukové bariéry) letadlem.

6.4. Působení kouře

Ujedná se, že pojištění se sjednává i pro případ poškození působením kouře. Působením kouře se rozumí působení takového kouře, který unikl náhle a neočekávaně z topného nebo varného zařízení nacházejícího se na místě pojištění, pokud kouř unikl mimo určené otvory. Pojištění se však nevztahuje na škody vzniklé dlouhodobým, postupným působením kouře.

6.5. Přepětí, zkrat, indukce

Ujedná se, že pojištění se sjednává i pro případ poškození nebo zničení předmětu pojištění zkratem, podpětím nebo přepětím, které vzniklo v rozvodné síti, nebo indukci v souvislosti s úderem blesku. Dále se ujedná, že souhrnným maximálním ročním limitem plnění z pojištění movitých věcí a staveb sjednaných v této smlouvě je částka ve výši 100.000,-Kč.

6.6. Plnění bez odpočtu opotřebení

Pokud je předmět pojištění pojištěn na novou cenu a pokud není pro některý předmět pojištění ujednáno v této smlouvě jinak, pak v případě znovupořízení poškozeného nebo zničeného předmětu pojištění vyplatí pojistitel částku odpovídající přiměřeným nákladům na znovupořízení v době pojistné události sníženou o cenu případných zbytků bez odpočtu opotřebení.

6.7. Pád stromů, stožárů nebo jiných předmětů

Číslo pojistné smlouvy: 3896749116
Stav k datu 19. 10. 2023

Kód pojištění: MPM02
Pořadové číslo pojištění: 2

Ujednává se, že odchýlně od ujednání článku 9 bodu 11 DPPMP se pojištění vztahuje i na případy, kdy se jedná o pád předmětu, který je součástí téhož souboru jako poškozená věc.

7. Počátek a doba trvání pojištění

Toto pojištění se sjednává s automatickou prologací.

Pojištění se sjednává na dobu od 00:00 hod. dne 19. 10. 2023 do konce pojistného roku ve smyslu ujednání Úvodního listu smlouvy. Pro účely tohoto pojištění je posledním dnem pojistného roku den v roce, který předchází dni v následujícím kalendářním roce, který se dnem a měsícem shoduje s prvním dnem pojistného roku.

8. Závěrečná prohlášení pojistníka

Odpovědi pojistníka na dotazy pojišťovny a všechny další údaje jím uvedené u tohoto pojištění se považují za odpovědi na písemné dotazy pojišťovny a pojistník svým podpisem potvrzuje jejich úplnost a pravdivost.

Pojistník svým podpisem dále potvrzuje, že převzal pojistné podmínky uvedené v bodu 2.2. tohoto pojištění.

Smlouva uzavřena v _____ dne _____ v _____ hodin _____ minut

Česká republika - Generální finanční ředitelství



Podpis (a razítko) pojistníka

Podpis zástupce Generali České pojišťovny a.s.
pověřeného uzavřením této smlouvy

Jméno, příjmení a funkce osoby oprávněné k podpisu
pojistné smlouvy (hůlkovým písmem)



Číslo pojistné smlouvy: 3896749116
Stav k datu 19. 10. 2023
Kód pojištění: MPN02
Pořadové číslo pojištění: 1

Česká republika - Generální finanční
ředitelství
Na Pankráci 1685/17,19
140 21 PRAHA 4
ČESKÁ REPUBLIKA

Pojištění staveb pro případ živelních a dalších sjednaných pojistných nebezpečí pojištění podnikatelských rizik

1. Účastníci smlouvy

Pojišťovna:

Generali Česká pojišťovna a.s., Spálená 75/16, Nové Město, 110 00 Praha 1, IČO: 452 72 956, DIČ: CZ699001273, je zapsaná v obchodním rejstříku vedeném Městským soudem v Praze, spis. zn. B 1464, člen skupiny Generali, zapsané v italském registru pojišťovacích skupin, vedeném IVASS, pod číslem 026

Pojistník, pojištěný, oprávněná osoba:

Název firmy: Česká republika - Generální finanční ředitelství
IČ: 72080043

S účinností k datu 19. 10. 2023 byla provedena změna tohoto pojištění, která nahrazuje předchozí verze.

2. Smluvní ujednání

2.1. Toto pojištění je nedílnou součástí smlouvy výše uvedeného čísla.

2.2. Toto pojištění staveb se řídí Všeobecnými pojistnými podmínkami pro pojištění majetku podnikatelů VPPMP 2005 (dále jen VPPMP), Doplnkovými pojistnými podmínkami pro pojištění staveb k podnikání DPPSP 2 (dále jen DPPSP), ujednáními na úvodní části smlouvy a dalšími ujednáními uvedenými pro toto pojištění.

2.3. Pokud není dále ujednáno jinak, toto pojištění se sjednává pro pojistná nebezpečí uvedená v článku 2 bodu 1 písm. a) až i) DPPSP.

2.4. Není-li dále ujednáno jinak, ujednává se, že pokud pojistná částka není nižší o více jak 15 procent než částka odpovídající pojistné hodnotě pojištěné stavby nebo jiné pojištěné věci, pojišťovna pro toto pojištění neuplatní podpojištění ve smyslu § 41 zákona.

2.5. Ujednává se, že pojistné plnění za škodu vzniklou z příčiny pojistného nebezpečí záplava nebo povodeň je z jedné pojistné události omezeno limitem plnění, který je stanoven ve výši 30% ze součtu pojistných částek sjednaných pro jednotlivé položky, přičemž minimální částka limitu plnění je stanovena na 500 tis. Kč a pojistné plnění za pojištěnou věc nebo soubor věcí nesmí přesáhnout pojistnou částku sjednanou pro tuto věc nebo soubor věcí. Dále se ujednává, že na toto pojištění se současně vztahují roční limity plnění uvedené v úvodní části pojistné smlouvy v bodu 2.3.

3. Odpovědi pojistníka na dotazy pojišťovny

3.1. Je některá z pojišťovaných staveb či jejich součástí poškozena, zničena, ztracena nebo není řádně udržována?
NE

3.2. Údaje o škodách na pojišťovaném majetku

a) Bylo některé z pojišťovaných míst pojištění postiženo povodní nebo záplavou více než 1x v posledních 10ti letech?
NE

b) Kolikrát v období posledních pěti let byly pojišťované stavby postiženy jiným nebezpečím než povodní nebo záplavou?
0

3.3. Jsou pojišťované věci pojištěny jiným pojištěním?
NE

3.4. Nachází se na místě pojištění více staveb stejného druhu (např. skladové haly, garáže, dílny) nebo nepojišťované stavby?
NE

3.5. Je některá z pojišťovaných budov v rekonstrukci nebo ve výstavbě?
NE

4. Rozsah pojištění

Základní pojištění

Pojištění se sjednává pod jednotlivými dále uvedenými položkami (pol. č.).

pol. č.	specifikace pojišťovaných staveb nebo věcí	počet nadzem. podlaží *	pojistná částka v Kč	pojistné v Kč
N01	Rekreační objekt ČR - Generálního finančního ředitelství včetně veškerého technického vybavení, rozvodů vody, elektřiny, vnitřních i vnějších přípojek.	2	24 000 000,-	23 348,-

* přízemí je první nadzemní podlaží

Pojištění (připojištění) dalších věcí a nákladů

Ve smyslu článku 5 bodu 7 VPPMP se toto připojištění sjednává jako pojištění prvního rizika.

pol. č.	specifikace pojišťovaných staveb nebo věcí	pojistná částka v Kč	pojistné v Kč
N95	Soubor skel výloh a skel vstupních dveří navazujících (i nepřímo) na výlohy, včetně nalepených folií, nápisů a nalepených čidel elektrické zabezpečovací signalizace na těchto sklech. Pojištění se sjednává také v rozsahu doložky V1, která je uvedena ve zvláštním ujednání tohoto pojištění.	50 000,-	2 565,-

Připojištění pojistných nebezpečí (k nebezpečím definovaným v bodu 2.3.)

Ujedná se, že každý dále uvedený limit maximálního ročního plnění se sjednává v souhrnu pro všechny věci pojištěné v tomto pojištění. Pojistná plnění vyplacená z pojistných událostí nastalých v průběhu jednoho pojistného roku a způsobených připojištěným pojistným nebezpečím, nesmí za pojištěnou věc nebo soubor věcí přesáhnout pojistnou částku sjednanou pro tuto věc nebo soubor věcí. Současně pojistná plnění vyplacená z tohoto pojištění ze všech pojistných událostí nastalých v průběhu jednoho pojistného roku a způsobených připojištěným pojistným nebezpečím, nesmí v součtu přesáhnout částku uvedenou ve sloupci „limit maximálního ročního plnění v Kč“.

specifikace pojišťovaných pojistných nebezpečí	limit maximálního ročního plnění v Kč	pojistné v Kč
Odcizení věci krádeží vzloupáním nebo loupeží - článek 2 bod 2 DPPSP	50 000,-	948,-
Úmyslné poškození nebo úmyslné zničení věci - článek 2 bod 3 DPPSP	50 000,-	1 027,-

4.1. Pojistné za všechny pojištěné položky 27 888,-

4.2. Pojištění se sjednává se spoluúčastí ve výši Kč 1 000,-
Sleva za sjednanou spoluúčast je 0 %, tj. v Kč 0,-
Ujedná se, že pro případ pojistných událostí, jejichž příčinou je pojistné nebezpečí záplava nebo povodeň, se sjednává spoluúčast 10% z pojistného plnění, minimálně však spoluúčast v Kč uvedená v tomto bodu.

4.3. Pojištění se sjednává s obchodní slevou 50,00 %, tj. v Kč 13 944,-

4.4. Roční pojistné za pojištění staveb po zaokrouhlení v Kč 13 944,-

5. Situační plánek

Není součástí tohoto pojištění.

6. Místo pojištění

6.1. Pro položku N01, N95 se sjednává toto místo pojištění:
Nový Dvůr 48, 384 73 Zdíkov,

7. Zvláštní ujednání

7.1. Ujedná se, že pojišťovna není povinna poskytnout pojistné plnění za škodní událost vzniklou z příčiny pojistného nebezpečí povodeň nebo záplava, které nastaly v průběhu 10 dnů od sjednání pojištění tohoto pojistného nebezpečí pro po-

jištěnou věc nebo od navýšení limitu plnění pro toto pojistné nebezpečí. V případě navýšení limitu plnění je pojistné plnění za škody vzniklé v uvedené lhůtě omezeno částkou limitu plnění platného před počátkem uvedené lhůty 10 dnů.

7.2. Pro sjednané pojistné nebezpečí tíha sněhu nebo námrazy se ujednává, že právo na pojistné plnění vzniká také tehdy, byla-li pojištěná věc poškozena nebo zničena v příčinné souvislosti s pojistným nebezpečím tíha sněhu nebo námrazy.

7.3. Článek 8 bodu 17 DPPSP se doplňuje o následující ujednání: Pokud pachatel nebyl zjištěn, vzniká právo na plnění za podmínky, že úmyslné poškození nebo zničení věci bylo bezprostředně po jeho zjištění ohlášeno Policii ČR. V tomto případě se však pojištění nevztahuje na poškození nebo zničení pojištěné věci jakýmkoliv znečištěním. Za znečištění se považuje také úmyslné poškození pojištěné věci nápisem, malbou, rytím a jiným obdobným způsobem.

7.4. Doložka V1 – Pojištění součástí staveb pro případ poškození nebo zničení věci jakoukoliv událostí – platí pouze pro pol. č. N95 a N96

Odchylně od článku 2 DPPSP se pojištění sjednává pro případ poškození nebo zničení pojištěné věci jakoukoliv událostí, která nastane nečekaně a náhle a není dále vyloučena.

Z pojištění nevzniká právo na plnění za:

- škody způsobené bezprostředním následkem koroze, eroze, oxidace a jakýmkoliv znečištěním. Za znečištění se považuje také úmyslné poškození pojištěné věci nápisem, malbou, rytím a jiným obdobným způsobem;
- poškození nebo zničení pojištěné věci vzniklé při dopravě, přemístování, demontáži, montáži a při její opravě;
- škody způsobené bezprostředním následkem opotřebení, trvalého vlivu provozu, postupného stárnutí s tím, že v případě pojištění neonových trubíc a obdobných věcí se za škody vzniklé postupným stárnutím považuje také vyprchání plynové náplně. Plynová náplň se pro účely tohoto pojištění považuje za vyprchanou po třech letech od data výroby pojištěné věci;
- odcizení, ztrátu nebo jiné pohřešování.

7.5. Náraz dopravního prostředku

Ujednává se, že pojištění sjednává i pro případ poškození nebo zničení předmětu pojištění nárazem vozidla. Vozidlem se rozumí silniční (motorové nebo nemotorové), zvláštní, přípojné nebo historické vozidlo ve smyslu příslušných platných předpisů nebo kolejové vozidlo, nebylo-li toto vozidlo v době nárazu řízeno nebo provozováno pojištěným, pojistníkem nebo oprávněnou osobou.

Ujednává se, že pojištění pojistného nebezpečí náraz dopravního prostředku se nevztahuje na elektronicky řízené, ovládané nebo elektricky či jinak poháněné vjezdové nebo vstupní brány, závory, vrata, dveře, komponenty parkovacích systémů (např. výtahy, zakladače, parkovací automaty/hodiny), čerpacích stanic PHM (např. výdejní stojany, nádrže), kompresory, vysavače, myčky vozidel, reklamní nebo informační stojany a obdobná technická zařízení i kdyby byla stavebními součástmi nebo příslušenstvím pojištěné stavby.

7.6. Aerodynamický třesk

Ujednává se, že pojištění se sjednává i pro případ poškození nebo zničení pojistným nebezpečím aerodynamický třesk. Aerodynamickým třeskem se rozumí rázová tlaková vlna, která vznikla překročením rychlosti zvuku (zvukové bariéry) letícím letadlem.

7.7. Působení kouře

Ujednává se, že pojištění se vztahuje také na poškození působením kouře, který unikl náhle a neočekávaně ze spalovacího, topného, varného nebo sušicího zařízení nacházejícího se na místě pojištění, pokud kouř unikl mimo určené otvory. Pojištění se však nevztahuje na škody vzniklé dlouhodobým, postupným působením kouře.

7.8. Připojištění škod přepětím, podpětím, indukci

Ujednává se, že pojištění se sjednává i pro případ poškození nebo zničení součástí pojištěné budovy (s výjimkou fotovoltaických panelů, jejich součástí a příslušenství) zkratem, podpětím nebo přepětím, které vzniklo v rozvodné síti, nebo indukci v souvislosti s úderem blesku. Dále se ujednává, že souhrnným maximálním ročním limitem plnění z pojištění staveb je částka ve výši 50.000,-Kč.

7.9. Vodné, stočné

Pojištění se sjednává pro případ ztráty vody způsobené nežádoucím a náhlým únikem vody z vodovodního zařízení v přímé souvislosti s nastalou pojistnou událostí z pojistného nebezpečí voda vytékající z vodovodních zařízení. Pojišťovna poskytne pojistné plnění za finanční újmu vzniklou ztrátou vody, kterou je pojištěný prokazatelně povinen uhradit třetí osobě. Ujednává se, že vyplacená pojistná plnění ze všech pojistných událostí nastalých v průběhu jednoho pojistného roku jsou v úhrnu omezeny částkou 30.000,- Kč.

7.10. Atmosférické srážky

Sjednává se pojištění náhlého a nepředvídatelného působení atmosférických srážek, které vnikly nebo prosáklly do pojištěné budovy a způsobily její poškození. Atmosférickými srážkami se pro účely tohoto pojištění rozumí voda z přívalového deště, z

tajícího sněhu nebo ledu. Pojištění se však nevztahuje na škody způsobené v důsledku vniknutí srážkové vody do pojištěného prostoru nedostatečně uzavřenými okny, dveřmi nebo jinými otvory. Pojištění se dále nevztahuje na škody vzniklé v důsledku špatného technického stavu budovy (např. chybějící neb poškozená střešní krytina, chybějící nebo nefunkční okno, dveře, resp. jiná otvorová výplň) nebo na škody vzniklé působením vlhkosti, hub a plísní nebo na škody vzniklé v souvislosti s tím, že na pojištěné budově byly prováděny stavební práce a také na škody vzniklé v důsledku zanedbané údržby pojištěné nemovitosti. Ujednává se, že vyplacená pojistná plnění ze všech pojistných událostí nastalých v průběhu jednoho pojistného roku jsou v úhrnu omezeny částkou 50.000,- Kč.

7.11. Ujednává se, že pojištění sjednané pod pol. č. N95 se vztahuje i na skla oken a dveří v přízemí budovy.

8. Počátek a doba trvání pojištění

Toto pojištění se sjednává s automatickou prolongací.

Pojištění se sjednává na dobu od 00:00 hod. dne 19. 10. 2023 do konce pojistného roku ve smyslu ujednání Úvodního listu smlouvy. Pro účely tohoto pojištění je posledním dnem pojistného roku den v roce, který předchází dni v následujícím kalendářním roce, který se dnem a měsícem shoduje s prvním dnem pojistného roku.

9. Závěrečná prohlášení pojistníka

Odpovědi pojistníka na dotazy pojišťovny a všechny další údaje jím uvedené u tohoto pojištění se považují za odpovědi na písemné dotazy pojišťovny a pojistník svým podpisem potvrzuje jejich úplnost a pravdivost. Pojistník svým podpisem dále potvrzuje, že převzal pojistné podmínky uvedené v bodu 2.2. tohoto pojištění.

Smlouva uzavřena v _____ dne _____ v _____ hodin _____ minut

Česká republika - Generální finanční ředitelství



Podpis (a razítko) pojistníka

Podpis zástupce Generali České pojišťovny a.s.
pověřeného uzavřením této smlouvy

Jméno, příjmení a funkce osoby oprávněné k podpisu
pojistné smlouvy (hůlkovým písmem)



Číslo pojistné smlouvy: 3896749116
Stav k datu 19. 10. 2023
Kód pojištění: MPN02
Pořadové číslo pojištění: 1

Česká republika - Generální finanční
ředitelství
Na Pankráci 1685/17,19
140 21 PRAHA 4
ČESKÁ REPUBLIKA

TC89958004014

Pojištění staveb pro případ živelních a dalších sjednaných pojistných nebezpečí pojištění podnikatelských rizik

1. Účastníci smlouvy

Pojišťovna:

Generali Česká pojišťovna a.s., Spálená 75/16, Nové Město, 110 00 Praha 1, IČO: 452 72 956, DIČ: CZ699001273, je zapsaná v obchodním rejstříku vedeném Městským soudem v Praze, spis. zn. B 1464, člen skupiny Generali, zapsané v italském registru pojišťovacích skupin, vedeném IVASS, pod číslem 026

Pojistník, pojištěný, oprávněná osoba:

Název firmy: Česká republika - Generální finanční ředitelství
IČ: 72080043

S účinností k datu 19. 10. 2023 byla provedena změna tohoto pojištění, která nahrazuje předchozí verze.

2. Smluvní ujednání

2.1. Toto pojištění je nedílnou součástí smlouvy výše uvedeného čísla.

2.2. Toto pojištění staveb se řídí Všeobecnými pojistnými podmínkami pro pojištění majetku podnikatelů VPPMP 2005 (dále jen VPPMP), Doplnkovými pojistnými podmínkami pro pojištění staveb k podnikání DPPSP 2 (dále jen DPPSP), ujednáními na úvodní části smlouvy a dalšími ujednáními uvedenými pro toto pojištění.

2.3. Pokud není dále ujednáno jinak, toto pojištění se sjednává pro pojistná nebezpečí uvedená v článku 2 bodu 1 písm. a) až i) DPPSP.

2.4. Není-li dále ujednáno jinak, ujednává se, že pokud pojistná částka není nižší o více jak 15 procent než částka odpovídající pojistné hodnotě pojištěné stavby nebo jiné pojištěné věci, pojišťovna pro toto pojištění neuplatní podpojištění ve smyslu § 41 zákona.

2.5. Ujednává se, že pojistné plnění za škodu vzniklou z příčiny pojistného nebezpečí záplava nebo povodeň je z jedné pojistné události omezeno limitem plnění, který je stanoven ve výši 30% ze součtu pojistných částek sjednaných pro jednotlivé položky, přičemž minimální částka limitu plnění je stanovena na 500 tis. Kč a pojistné plnění za pojištěnou věc nebo soubor věcí nesmí přesáhnout pojistnou částku sjednanou pro tuto věc nebo soubor věcí. Dále se ujednává, že na toto pojištění se současně vztahují roční limity plnění uvedené v úvodní části pojistné smlouvy v bodu 2.3.

3. Odpovědi pojistníka na dotazy pojišťovny

3.1. Je některá z pojišťovaných staveb či jejich součástí poškozena, zničena, ztracena nebo není řádně udržována?

NE

3.2. Údaje o škodách na pojišťovaném majetku

a) Bylo některé z pojišťovaných míst pojištění postiženo povodní nebo záplavou více než 1x v posledních 10ti letech?

NE

b) Kolikrát v období posledních pěti let byly pojišťované stavby postiženy jiným nebezpečím než povodní nebo záplavou?

0

3.3. Jsou pojišťované věci pojištěny jiným pojištěním?

NE

O2214103595141

3.4. Nachází se na místě pojištění více staveb stejného druhu (např. skladové haly, garáže, dílny) nebo nepojišťované stavby?
NE

3.5. Je některá z pojišťovaných budov v rekonstrukci nebo ve výstavbě?
NE

4. Rozsah pojištění

Základní pojištění

Pojištění se sjednává pod jednotlivými dále uvedenými položkami (pol. č.).

pol. č.	specifikace pojišťovaných staveb nebo věcí	počet nadzem. podlaží *	pojistná částka v Kč	pojistné v Kč
N01	Rekreační objekt ČR - Generálního finančního ředitelství včetně veškerého technického vybavení, rozvodů vody, elektřiny, vnitřních i vnějších přípojek.	2	24 000 000,-	23 348,-

* přízemí je první nadzemní podlaží

Pojištění (připojištění) dalších věcí a nákladů

Ve smyslu článku 5 bodu 7 VPPMP se toto připojištění sjednává jako pojištění prvního rizika.

pol. č.	specifikace pojišťovaných staveb nebo věcí	pojistná částka v Kč	pojistné v Kč
N95	Soubor skel výloh a skel vstupních dveří navazujících (i nepřímo) na výlohy, včetně nalepených folií, nápisů a nalepených čidel elektrické zabezpečovací signalizace na těchto sklech. Pojištění se sjednává také v rozsahu doložky V1, která je uvedena ve zvláštním ujednání tohoto pojištění.	50 000,-	2 565,-

Připojištění pojistných nebezpečí (k nebezpečím definovaným v bodu 2.3.)

Ujedná se, že každý dále uvedený limit maximálního ročního plnění se sjednává v souhrnu pro všechny věci pojištěné v tomto pojištění. Pojistná plnění vyplacená z pojistných událostí nastalých v průběhu jednoho pojistného roku a způsobených připojištěným pojistným nebezpečím, nesmí za pojištěnou věc nebo soubor věcí přesáhnout pojistnou částku sjednanou pro tuto věc nebo soubor věcí. Současně pojistná plnění vyplacená z tohoto pojištění ze všech pojistných událostí nastalých v průběhu jednoho pojistného roku a způsobených připojištěným pojistným nebezpečím, nesmí v součtu přesáhnout částku uvedenou ve sloupci „limit maximálního ročního plnění v Kč“.

specifikace pojišťovaných pojistných nebezpečí	limit maximálního ročního plnění v Kč	pojistné v Kč
Odcizení věci krádeží vloupáním nebo loupeží - článek 2 bod 2 DPPSP	50 000,-	948,-
Úmyslné poškození nebo úmyslné zničení věci - článek 2 bod 3 DPPSP	50 000,-	1 027,-

4.1. Pojistné za všechny pojištěné položky 27 888,-

4.2. Pojištění se sjednává se spoluúčastí ve výši Kč 1 000,-
Sleva za sjednanou spoluúčast je 0 %, tj. v Kč 0,-
Ujedná se, že pro případ pojistných událostí, jejichž příčinou je pojistné nebezpečí záplava nebo povodeň, se sjednává spoluúčast 10% z pojistného plnění, minimálně však spoluúčast v Kč uvedená v tomto bodu.

4.3. Pojištění se sjednává s obchodní slevou 50,00 %, tj. v Kč 13 944,-

4.4. Roční pojistné za pojištění staveb po zaokrouhlení v Kč 13 944,-

5. Situační plánek

Není součástí tohoto pojištění.

6. Místo pojištění

6.1. Pro položku N01, N95 se sjednává toto místo pojištění:
Nový Dvůr 48, 384 73 Zdíkov,

7. Zvláštní ujednání

7.1. Ujedná se, že pojišťovna není povinna poskytnout pojistné plnění za škodní událost vzniklou z příčiny pojistného nebezpečí povodeň nebo záplava, které nastaly v průběhu 10 dnů od sjednání pojištění tohoto pojistného nebezpečí pro po-

jištěnou věc nebo od navýšení limitu plnění pro toto pojistné nebezpečí. V případě navýšení limitu plnění je pojistné plnění za škody vzniklé v uvedené lhůtě omezeno částkou limitu plnění platného před počátkem uvedené lhůty 10 dnů.

7.2. Pro sjednané pojistné nebezpečí tíha sněhu nebo námrazy se ujednává, že právo na pojistné plnění vzniká také tehdy, byla-li pojištěná věc poškozena nebo zničena v příčinné souvislosti s pojistným nebezpečím tíha sněhu nebo námrazy.

7.3. Článek 8 bodu 17 DPPSP se doplňuje o následující ujednání: Pokud pachatel nebyl zjištěn, vzniká právo na plnění za podmínky, že úmyslné poškození nebo zničení věci bylo bezprostředně po jeho zjištění ohlášeno Policii ČR. V tomto případě se však pojištění nevztahuje na poškození nebo zničení pojištěné věci jakýmkoliv znečištěním. Za znečištění se považuje také úmyslné poškození pojištěné věci nápisem, malbou, rytím a jiným obdobným způsobem.

7.4. Doložka V1 – Pojištění součástí staveb pro případ poškození nebo zničení věci jakoukoliv událostí – platí pouze pro pol. č. N95 a N96

Odchylně od článku 2 DPPSP se pojištění sjednává pro případ poškození nebo zničení pojištěné věci jakoukoliv událostí, která nastane nečekaně a náhle a není dále vyloučena.

Z pojištění nevzniká právo na plnění za:

- škody způsobené bezprostředním následkem koroze, eroze, oxidace a jakýmkoliv znečištěním. Za znečištění se považuje také úmyslné poškození pojištěné věci nápisem, malbou, rytím a jiným obdobným způsobem;
- poškození nebo zničení pojištěné věci vzniklé při dopravě, přemístování, demontáži, montáži a při její opravě;
- škody způsobené bezprostředním následkem opotřebení, trvalého vlivu provozu, postupného stárnutí s tím, že v případě pojištění neonových trubíc a obdobných věcí se za škody vzniklé postupným stárnutím považuje také vyprchání plynové náplně. Plynová náplň se pro účely tohoto pojištění považuje za vyprchanou po třech letech od data výroby pojištěné věci;
- odcizení, ztrátu nebo jiné pohřešování.

7.5. Náraz dopravního prostředku

Ujednává se, že pojištění sjednává i pro případ poškození nebo zničení předmětu pojištění nárazem vozidla. Vozidlem se rozumí silniční (motorové nebo nemotorové), zvláštní, přípojné nebo historické vozidlo ve smyslu příslušných platných předpisů nebo kolejové vozidlo, nebylo-li toto vozidlo v době nárazu řízeno nebo provozováno pojištěným, pojistníkem nebo oprávněnou osobou.

Ujednává se, že pojištění pojistného nebezpečí náraz dopravního prostředku se nevztahuje na elektronicky řízené, ovládané nebo elektricky či jinak poháněné vjezdové nebo vstupní brány, závory, vrata, dveře, komponenty parkovacích systémů (např. výtahy, zakladače, parkovací automaty/hodiny), čerpacích stanic PHM (např. výdejní stojany, nádrže), kompresory, vysavače, myčky vozidel, reklamní nebo informační stojany a obdobná technická zařízení i kdyby byla stavebními součástmi nebo příslušenstvím pojištěné stavby.

7.6. Aerodynamický třesk

Ujednává se, že pojištění se sjednává i pro případ poškození nebo zničení pojistným nebezpečím aerodynamický třesk. Aerodynamickým třeskem se rozumí rázová tlaková vlna, která vznikla překročením rychlosti zvuku (zvukové bariéry) letícím letadlem.

7.7. Působení kouře

Ujednává se, že pojištění se vztahuje také na poškození působením kouře, který unikl náhle a neočekávaně ze spalovacího, topného, varného nebo sušicího zařízení nacházejícího se na místě pojištění, pokud kouř unikl mimo určené otvory. Pojištění se však nevztahuje na škody vzniklé dlouhodobým, postupným působením kouře.

7.8. Připojištění škod přepětím, podpětím, indukci

Ujednává se, že pojištění se sjednává i pro případ poškození nebo zničení součástí pojištěné budovy (s výjimkou fotovoltaických panelů, jejich součástí a příslušenství) zkratem, podpětím nebo přepětím, které vzniklo v rozvodné síti, nebo indukci v souvislosti s úderem blesku. Dále se ujednává, že souhrnným maximálním ročním limitem plnění z pojištění staveb je částka ve výši 50.000,-Kč.

7.9. Vodné, stočné

Pojištění se sjednává pro případ ztráty vody způsobené nežádoucím a náhlým únikem vody z vodovodního zařízení v přímé souvislosti s nastalou pojistnou událostí z pojistného nebezpečí voda vytékající z vodovodních zařízení. Pojišťovna poskytne pojistné plnění za finanční újmu vzniklou ztrátou vody, kterou je pojištěný prokazatelně povinen uhradit třetí osobě. Ujednává se, že vyplacená pojistná plnění ze všech pojistných událostí nastalých v průběhu jednoho pojistného roku jsou v úhrnu omezeny částkou 30.000,- Kč.

7.10. Atmosférické srážky

Sjednává se pojištění náhlého a nepředvídatelného působení atmosférických srážek, které vnikly nebo prosáklly do pojištěné budovy a způsobily její poškození. Atmosférickými srážkami se pro účely tohoto pojištění rozumí voda z přívalového deště, z

tajícího sněhu nebo ledu. Pojištění se však nevztahuje na škody způsobené v důsledku vniknutí srážkové vody do pojištěného prostoru nedostatečně uzavřenými okny, dveřmi nebo jinými otvory. Pojištění se dále nevztahuje na škody vzniklé v důsledku špatného technického stavu budovy (např. chybějící neb poškozená střešní krytina, chybějící nebo nefunkční okno, dveře, resp. jiná otvorová výplň) nebo na škody vzniklé působením vlhkosti, hub a plísní nebo na škody vzniklé v souvislosti s tím, že na pojištěné budově byly prováděny stavební práce a také na škody vzniklé v důsledku zanedbané údržby pojištěné nemovitosti. Ujednává se, že vyplacená pojistná plnění ze všech pojistných událostí nastalých v průběhu jednoho pojistného roku jsou v úhrnu omezeny částkou 50.000,- Kč.

7.11. Ujednává se, že pojištění sjednané pod pol. č. N95 se vztahuje i na skla oken a dveří v přízemí budovy.

8. Počátek a doba trvání pojištění

Toto pojištění se sjednává s automatickou prolongací.

Pojištění se sjednává na dobu od 00:00 hod. dne 19. 10. 2023 do konce pojistného roku ve smyslu ujednání Úvodního listu smlouvy. Pro účely tohoto pojištění je posledním dnem pojistného roku den v roce, který předchází dni v následujícím kalendářním roce, který se dnem a měsícem shoduje s prvním dnem pojistného roku.

9. Závěrečná prohlášení pojistníka

Odpovědi pojistníka na dotazy pojišťovny a všechny další údaje jím uvedené u tohoto pojištění se považují za odpovědi na písemné dotazy pojišťovny a pojistník svým podpisem potvrzuje jejich úplnost a pravdivost. Pojistník svým podpisem dále potvrzuje, že převzal pojistné podmínky uvedené v bodu 2.2. tohoto pojištění.

Smlouva uzavřena v _____ dne _____ v _____ hodin _____ minut

Česká republika - Generální finanční ředitelství



Podpis (a razítko) pojistníka

Podpis zástupce Generali České pojišťovny a.s.
pověřeného uzavřením této smlouvy

Jméno, příjmení a funkce osoby oprávněné k podpisu
pojistné smlouvy (hůlkovým písmem)

Pojistná smlouva č.	3896749116
Kód produktu	MN
Pojistný rok	od 22. 4. 2023 do 21. 4. 2024
IČO	72080043



Česká republika - Generální finanční ředitelství
Na Pankráci 1685/17,19
140 21 PRAHA 4
ČESKÁ REPUBLIKA

Praha 18. 10. 2023

Rekapitulace stavu

u pojistné smlouvy č. 3896749116 k datu 19. 10. 2023

Na základě provedené změny byl aktualizován dokument Rekapitulace, který zobrazuje stav pojistné smlouvy k výše uvedenému datu a je také podkladem k zaplacení pojistného za aktuální pojistný rok. Žádáme Vás o včasné zaplacení pojistného podle termínů uvedených v Tabulce 2.



Přehled aktivních a ukončených pojištění

Tabulka 1a – Přehled pojištění, která jsou od výše uvedeného data sjednána v pojistné smlouvě. Další informace o těchto pojištěních jsou uvedeny v pojistné smlouvě.

Uvedená výše ročního pojistného odpovídá právě aktuálnímu stavu tohoto pojištění (tedy částce, která by pojišťovně náležela, pokud by pojištění v tomto stavu trvalo celý pojistný rok).

Aktuální pojistné pro pojistný rok je pojistné, které je pro příslušné pojištění stanoveno s ohledem na dobu trvání pojištění v pojistném období a na případné změny provedené v tomto pojištění v průběhu pojistného roku.



Tabulka 1a - Přehled aktivních pojištění

Pořadové číslo pojištění v pojistné smlouvě	Název pojištění	Roční pojistné v Kč	Sleva za způsob úhrady pojistného v Kč ¹	Sleva za počet splátek úhrady pojistného v Kč	Sleva za propojištěnost v Kč ²	Roční pojistné Celkem v Kč	Aktuální pojistné pro pojistný rok v Kč
1	Pojištění staveb pro případ živelních a dalších sjednaných nebezpečí	13 944,00	0,00	0,00	-836,64	13 107	13 157
2	Živelní pojištění movitých věcí	2 306,00	0,00	0,00	-138,36	2 168	2 121
3	Pojištění movitých věcí pro případ krádeže a loupeže	2 667,00	0,00	0,00	-160,02	2 507	2 733
4	Pojištění odpovědnosti podnikatele	1 536,00	0,00	0,00	-92,16	1 444	1 229
Celkem v Kč		20 453,00	0,00	0,00	-1 227,18	19 226	19 240
Celkové pojistné za pojistnou smlouvu upravené na dělitelnost počtem splátek v Kč							19 240

¹ Způsobem úhrady je zvolená metoda zaplacení pojistného (např. převodem z účtu).

² Sleva za propojištěnost – výše přiznané slevy za propojištěnost je závislá na počtu platných pojištění v pojistné smlouvě. Pojistné v jednotlivých sloupcích je zaokrouhleno na 2 desetinná místa a v posledních dvou sloupcích na celé Kč.

Tabulka 1b – Přehled pojištění, která byla v aktuálním pojistném roce ukončena.

Tabulka 1b – Přehled ukončených pojištění

Pořadové číslo pojištění v pojistné smlouvě	Název pojištění	Roční pojistné v Kč	Pojistné za dobu trvání pojištění v Kč
–	–	–	–
Celkem v Kč			0



Přehled splátek pojistného

Tabulka 2 – Přehled splátek, datum jejich splatnosti a výše pojistného.

Splátky pojistného musíte zaplatit v částkách a termínech uvedených v Tabulce č. 2. Platte prosím na stanovený účet a uveďte správný variabilní symbol, který najdete v části **Způsob úhrady pojistného**.

Záporná splátka snižuje roční předpis pojistného.

Tabulka 2

Datum splatnosti	Výše splátky pojistného v Kč	
	Stav před provedenou změnou	Aktuální stav
22. 4. 2023	19 255	19 255

Datum splatnosti	Výše splátky pojistného v Kč	
	Stav před provedenou změnou	Aktuální stav
19. 10. 2023	0	-15
Celkem v Kč	19 255	19 240

Způsob úhrady pojistného

Bankovním převodem

Číslo účtu



Variabilní symbol

3896749116

Máte dotazy?

Zeptejte se nás přes online chat na webových stránkách www.generaliceska.cz/chat.

Dne 18. 10. 2023

Generali Česká pojišťovna a.s.

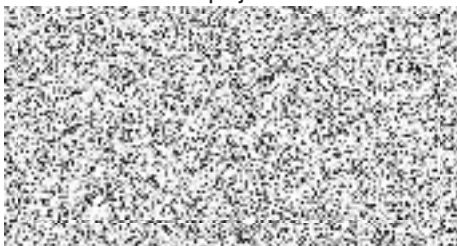





INFORMACE O ZPROSTŘEDKOVATELI

Pojistná smlouva číslo 3896749116

SAMOSTATNÝ ZPROSTŘEDKOVATEL (SZ)	
Název:	Generali Česká Distribuce a.s.
IČO:	447 95 084
Adresa sídla:	Na Pankráci 1658/121, Nusle, 140 00 Praha 4

VÁZANÝ ZÁSTUPCE (VZ)	
Titul, jméno, příjmení, titul za jménem:	
IČO:	71200533
Adresa sídla:	Nad Konvářkou 313, 150 00 Praha
E-mail:	
Telefon:	

Působnost zprostředkovatele

Zprostředkovatel působí jako vázaný zástupce (VZ) spolupracující na základě písemné smlouvy se samostatným zprostředkovatelem (SZ), oba uvedeni v záhlaví tohoto dokumentu, při poskytování svých služeb vychází z portfolia produktů Generali České pojišťovny a.s., přičemž neposkytuje s výjimkou produktů investičního životního pojištění radu podle § 78 zákona č. 170/2018 Sb., o distribuci pojištění a zajištění, a neposuzuje vhodnost pojištění po jeho sjednání.

Seznam pojišťoven, pro které je oprávněn zprostředkovatel zprostředkovávat pojištění, lze nalézt na internetové adrese www.cnb.cz/cnb/jerrs.

Registrace a způsob ověření

Zprostředkovatel je zapsán v elektronickém registru vedeném Českou národní bankou. Zápis zprostředkovatele lze ověřit na internetových stránkách ČNB (www.cnb.cz/cnb/jerrs).

Vztah Generali České pojišťovny a.s. a zprostředkovatele

Generali Česká pojišťovna a.s. má přímý podíl na hlasovacích právech a základním kapitálu SZ vyšší než 10 %.

Vyřizování stížností a mimosoudní řešení sporů

Případnou stížnost lze podat písemnou formou zasláním na adresu Generali Česká Distribuce a.s., TÝM STÍŽNOSTÍ, P. O. BOX 309, 659 05 Brno, e-mailem na GCD_Stiznosti@generaliceska.cz nebo osobně na pobočce či obchodním místě. Bližší informace najdete v Reklamačním řádu umístěném na www.generaliceskadistribuce.cz. Se stížností je možné se obrátit také na Generali Českou pojišťovnu a.s.

Zákazník je oprávněn se obrátit na dohledový orgán, kterým je Česká národní banka (www.cnb.cz). Spory týkající se pojištění nebo zprostředkování pojištění lze řešit před příslušným soudem. Spotřebitel může podat návrh na mimosoudní řešení sporu k subjektu, kterým je u neživotního pojištění Kancelář ombudsmana České asociace pojišťoven (www.ombudsmancap.cz) nebo Česká obchodní inspekce (www.coi.cz). Mimosoudní řešení spotřebitelských sporů se řídí zákonem č. 634/1992 Sb., o ochraně spotřebitele.

Kontaktní údaje pro komunikaci s Generali Českou pojišťovnou a.s.

V případě dotazů se primárně obraťte na zprostředkovatele nebo přímo na Generali Českou pojišťovnu a.s.

- Korespondenční adresa: Generali Česká pojišťovna a.s., P. O. BOX 305, 659 05 Brno
- Online chat na internetových stránkách: www.generaliceska.cz/chat
- Datová schránka: v93dkf5

Dne 18. 10. 2023

Česká republika - Generální finanční ředitelství



Podpis klienta



INFORMACE O ZPROSTŘEDKOVATELI

Pojistná smlouva číslo 3896749116

SAMOSTATNÝ ZPROSTŘEDKOVATEL (SZ)	
Název:	Generali Česká Distribuce a.s.
IČO:	447 95 084
Adresa sídla:	Na Pankráci 1658/121, Nusle, 140 00 Praha 4

VÁZANÝ ZÁSTUPCE (VZ)	
Titul, jméno, příjmení, titul za jménem:	
IČO:	71200533
Adresa sídla:	Nad Konvářkou 313, 150 00 Praha
E-mail:	
Telefon:	

Působnost zprostředkovatele

Zprostředkovatel působí jako vázaný zástupce (VZ) spolupracující na základě písemné smlouvy se samostatným zprostředkovatelem (SZ), oba uvedeni v záhlaví tohoto dokumentu, při poskytování svých služeb vychází z portfolia produktů Generali České pojišťovny a.s., přičemž neposkytuje s výjimkou produktů investičního životního pojištění radu podle § 78 zákona č. 170/2018 Sb., o distribuci pojištění a zajištění, a neposuzuje vhodnost pojištění po jeho sjednání.

Seznam pojišťoven, pro které je oprávněn zprostředkovatel zprostředkovávat pojištění, lze nalézt na internetové adrese www.cnb.cz/cnb/jerrs.

Registrace a způsob ověření

Zprostředkovatel je zapsán v elektronickém registru vedeném Českou národní bankou. Zápis zprostředkovatele lze ověřit na internetových stránkách ČNB (www.cnb.cz/cnb/jerrs).

Vztah Generali České pojišťovny a.s. a zprostředkovatele

Generali Česká pojišťovna a.s. má přímý podíl na hlasovacích právech a základním kapitálu SZ vyšší než 10 %.

Vyřizování stížností a mimosoudní řešení sporů

Případnou stížnost lze podat písemnou formou zasláním na adresu Generali Česká Distribuce a.s., TÝM STÍŽNOSTÍ, P. O. BOX 309, 659 05 Brno, e-mailem na GCD_Stiznosti@generaliceska.cz nebo osobně na pobočce či obchodním místě. Bližší informace najdete v Reklamačním řádu umístěném na www.generaliceskadistribuce.cz. Se stížností je možné se obrátit také na Generali Českou pojišťovnu a.s.

Zákazník je oprávněn se obrátit na dohledový orgán, kterým je Česká národní banka (www.cnb.cz). Spory týkající se pojištění nebo zprostředkování pojištění lze řešit před příslušným soudem. Spotřebitel může podat návrh na mimosoudní řešení sporu k subjektu, kterým je u neživotního pojištění Kancelář ombudsmana České asociace pojišťoven (www.ombudsmancap.cz) nebo Česká obchodní inspekce (www.coi.cz). Mimosoudní řešení spotřebitelských sporů se řídí zákonem č. 634/1992 Sb., o ochraně spotřebitele.

Kontaktní údaje pro komunikaci s Generali Českou pojišťovnou a.s.

V případě dotazů se primárně obraťte na zprostředkovatele nebo přímo na Generali Českou pojišťovnu a.s.

- Korespondenční adresa: Generali Česká pojišťovna a.s., P. O. BOX 305, 659 05 Brno
- Online chat na internetových stránkách: www.generaliceska.cz/chat
- Datová schránka: v93dkf5

Dne 18. 10. 2023

Česká republika - Generální finanční ředitelství

Podpis klienta