

NÁJEMNÍ SMLOUVA č. 2927701516

o nájmu prostor služicích podnikání

Obchodní firma: České dráhy, a.s.
sídlo: Praha 1, Nábřeží L. Svobody 1222, PSČ 110 15
zapsaná ve veřejném rejstříku - obchodním rejstříku vedeném Městským soudem v Praze, sp.zn. B 8039
zastoupena ve věcech
smluvních: stanice Olomouc
správce nemovité věci České dráhy, a.s.
adresa pro doručování
písemnosti:
zastoupena ve věcech
technických: tel.: mob. email:
IČ: 70994226
DIČ: CZ70994226
bankovní spojení:
číslo účtu:
variabilní symbol: 2927701516
(dále jen pronajímatel)

a

Obchodní firma: Euro-Pek s.r.o.
sídlo: Rejvízská 29, Dětrichov, 790 01 Jeseník
zapsaná ve veřejném rejstříku - obchodním rejstříku vedeném Krajským soudem v Ostravě, sp.zn. C 65657
zastoupena ve věcech
smluvních:
zastoupena ve věcech
technických:
IČ: 04935900
DIČ: CZ04935900
bankovní spojení:
číslo účtu: 274454691/0300

(dále jen nájemce)

(společně uváděny jako smluvní strany)

uzavírají podle zákona č. 89/2012 Sb., občanský zákoník v platném znění, tuto smlouvu o nájmu prostor služicích podnikání (dále jen „smlouva“)

I.

Předmět smlouvy a Předmět nájmu

- Předmětem této smlouvy je nájem prostor služicích podnikání, níže specifikovaných, které se nacházejí na pozemku p.č. 1762/1, jehož součástí je budova s č.p. 282, stavba pro dopravu, v k.ú. Jeseník (č. ČSÚ: 658723), obec Jeseník, která je zapsaná u příslušného Katastrálního úřadu pro Olomoucký kraj, Katastrální pracoviště Jeseník na listu vlastnictví č. 2996. Konkrétně se jedná o objekt vedený v DLHM pronajímatele pod inv. č. IC5000178478, (objekt v SAP 1000/12/271). Výše označená budova, ve které se nachází předmět nájmu, je vyznačena v příloze č. 3), která je nedílnou součástí této smlouvy. (dále jen „předmět nájmu“ nebo „prostory“)
- Pronajímatel touto smlouvou předává a nájemce přejímá do nájmu:

Poř. č.	Popis místností	Výměra v m ²	Využití v %	Využívaná plocha v m ²	Specifikace co do označení v příloze č.2
1	prodejna	27,80	100 %	27,80	V příloze č. 2 označeno jako OP19
2	předsíň	2,00	100 %	2,00	V příloze č. 2 označeno jako OP19A
3	WC	1,80	100 %	1,80	V příloze č. 2 označeno jako OP19B
4	úklidová místnost	2,70	100 %	2,70	V příloze č. 2 označeno jako OP19C
Celkem :		34,30		34,30	

3. Specifikace předmětu nájmu s půdorysným plánkem je uvedena v příloze č. 2 této smlouvy.
4. Stav předmětu nájmu je uveden v předávacím protokolu pořízeném při předání a převzetí předmětu nájmu do užívání.
5. Správcem předmětu nájmu jsou ke dni podpisu této smlouvy České dráhy, a.s.,

II.

Účel nájmu

1. Nájemce se zavazuje užívat předmět nájmu a to výhradně ke sjednanému účelu jako:

prodejna potravinářského zboží – rozpékané pečivo a doplňkové potravinářské zboží,

a to způsobem neohrožujícím životní prostředí a bezpečnost provozu železniční dopravy.
2. Umístí-li v předmětu nájmu nájemce svoji provozovnu, pak předmět podnikání v provozovně musí být v souladu s předmětem podnikání nájemce uvedeném ve výpisu z obchodního rejstříku vedeném Krajským soudem v Ostravě, sp.zn. C 65657.
3. Nájemce nemá bez předchozího písemného souhlasu pronajímatele právo provozovat jinou činnost nebo změnit způsob či podmínky jejího výkonu, než jak to vyplývá z účelu nájmu a to ani v případě nepodstatné změny ve smyslu §2304 zákona č. 89/2012 Sb., občanský zákoník.

III.

Výše nájemného

1. Nájemce zaplatí pronajímateli za užívání předmětu nájmu smluvní nájemné, které činí: 30 000,00 Kč + DPH v zákonem stanovené výši za kalendářní rok.

Výše smluvního nájemného za kalendářní rok vyplývá z následujícího výpočtu:

Označení místnosti	Počet místností	Využívaná plocha v m ²	Kč/m ² /rok	Kč/rok	DPH
sklad	1	34,30	874,64	30 000,00	+ DPH
Celkové roční nájemné				30 000,00	+ DPH

- Celkové nájemné za kalendářní rok ve výši 30 000,00 Kč (slovy: třicettisí korun českých) je splatné v pravidelných čtvrtletních splátkách na bankovní účet pronajímatele (dle variabilního symbolu), specifikovaný v záhlaví této smlouvy, a to vždy do 05. dne prvního měsíce příslušného čtvrtletí, tzn. k 05.01., 05.04., 05.07 a k 5.10. každoročně dle splátkového kalendáře, který tvoří přílohu č.1 této smlouvy a je nedílnou součástí nájemní smlouvy.
2. Pro splnění závazku na placení nájemného platí doručovací princip, t.j. že splátka je splněna připsáním placené částky na účet pronajímatele u jeho banky.
 3. Na základě ustanovení §56a odst. 3 zákona č. 235/2004 Sb., o dani z přidané hodnoty, ve znění pozdějších předpisů, (dále jen „ZDPH“), pronajímatel u předmětu nájmu specifikovaného v článku I. uplatní DPH ve výši dle platných právních předpisů.
 4. Nájemce se zavazuje oznámit pronajímateli skutečnost, že se stal (přestal být) plátcem DPH. V případě, že tak neučiní a proti pronajímateli budou z tohoto důvodu uplatněny správce daně sankce, zavazuje se nájemce tyto sankce pronajímateli bez zbytečného odkladu uhradit.
 5. V případě prodlení nájemce s úhradou nájemného dle čl. III. této smlouvy nebo s úhradou služeb a spotřeb, jejichž poskytovatelem je pronajímatel, je nájemce povinen zaplatit pronajímateli úroky z prodlení ve výši dle platných právních předpisů. Zaplacením úroků z prodlení není dotčeno právo na náhradu škody.
 6. Sjednanou výši nájemného je pronajímatel oprávněn každoročně upravit dosaženým indexem spotřebitelských cen a životních nákladů za posledních 12 měsíců předchozího roku (roční klouzavý průměr roku). Rozhodujícím údajem pro úpravu nájemného je dosažený index spotřebitelských cen a životních nákladů za předchozí rok, zveřejněný Českým statistickým úřadem v Aktuální statistické informaci ČSÚ. Úprava nájemného musí být nájemci oznámena doporučeným dopisem. Základem pro úpravu výše nájemného je výše ročního nájemného, které bylo naposled sjednané v souladu s touto smlouvou, čímž se rozumí i nájemné upravené indexem spotřebitelských cen a životních nákladů za posledních 12 měsíců předchozího roku.

V.

Práva a povinnosti smluvních stran

1. Nájemce je povinen:

- a) před započítím činnosti v předmětu nájmu sjednat hygienické podmínky provozu na uvedený účel nájmu s příslušným orgánem státního hygienického dozoru a doložit ROJ ŽST Olomouc,
- b) užívat předmět nájmu ke sjednanému účelu, k jeho změně může dojít pouze na základě písemné dohody obou smluvních stran a vydání změny účelu užívání od příslušného stavebního úřadu,
- c) provádět na vlastní náklady běžnou údržbu spojenou s užíváním předmětu nájmu zahrnující údržbu vnitřních zařízení a vybavení (kohouty, ventily, odpady, mechanismy otevírání dveří a oken, větrání, topení, osvětlení, včetně výměny ovladačů a jejich opotřebených částí, výměna podlahové krytiny, vymalování, obnova ochranných nátěrů a provozem poškozených omítek, zasklívání oken a dveří a výměna těsnění všeho druhu, deratizaci) a další srovnatelnou údržbu,
- d) provádět stavební úpravy či opravy předmětu nájmu nebo stavby na předmětu nájmu pouze po předchozím písemném souhlasu pronajímatele a při dodržení postupu podle zákona č. 183/2006 Sb., o územním plánování a stavebním řádu (stavební zákon), ve znění pozdějších předpisů a zákona č. 266/1994 Sb., o drahách ve znění pozdějších předpisů, kdy nutnost stavebních úprav či oprav posuzuje ROJ ŽST Olomouc, Stavební práce mohou být započaty po schválení projektové dokumentace a předpokládaných celkových nákladů, rozdělených na technické zhodnocení a opravu, od správce předmětu nájmu a po vydání stavebního povolení příslušným stavebním úřadem. Účastníkem projednávání projektové dokumentace a výběru dodavatele bude správce předmětu nájmu, o konečném výběru dodavatele rozhoduje nájemce. V rámci projednávání projektové dokumentace budou jednotlivé činnosti rozděleny na opravy a technické zhodnocení. Maximální výše nákladů vynaložených nájemcem na tyto stavební úpravy, či opravy nepřesáhne částku, která bude určena na základě stavební dokumentace a to dodatkem k této smlouvě. Předložená konečná výše nákladů na stavební práce bude opět rozdělena na opravy a technické zhodnocení a odsouhlasena správcem předmětu nájmu. Kontrolu prováděných prací dle schválené projektové dokumentace, včetně výše nákladů vynaložených na technické zhodnocení, bude provádět správce předmětu nájmu,
Každá další změna musí být odsouhlasena pronajímatelem, správcem nemovité věci a řešena také dodatkem ke smlouvě. Dokumentace stavby musí být vyhotovena a vedena v souladu s právními předpisy, zejména stavebním zákonem a vnitřními předpisy pronajímatele. Rozpočtová dokumentace projektu stavby bude zpracována v souladu s metodikou pro oceňování stavebních a montážních prací a s použitím oceňovacích podkladů ÚRS Praha, a.s. formou položkových rozpočtů; takto zpracované celkové náklady stavby budou pro účely této smlouvy považovány za cenu obvyklou. Tato metodika je závazná pro obě smluvní strany za předpokladu, že se nedohodnou jinak.
- e) před započítím stavebních prací si nechat vytýčit veškeré kabelové rozvody a ostatní inženýrské sítě. Stavbu může začít užívat po tom, co budou předmětné stavební úpravy schváleny stavebním úřadem ve smyslu §§ 119 až 122 stavebního zákona,
- f) navýšení příkonu el. energie projednat s energetikem ROJ ŽST Olomouc. Revizní zprávy předkládat pronajímateli dle vyhlášky č.100/1995 Sb., kterou se stanoví podmínky pro provoz, konstrukci a výrobu určených technických zařízení a jejich konkretizace (Řád určených technických zařízení), ve znění pozdějších předpisů. Revize provádí revizní technik s oprávněním skupiny „D“,
- g) strpět na dobu nezbytně nutnou přerušeni nebo omezení užívání předmětu nájmu z důvodu mimořádných událostí a velkých oprav budovy, na tuto dobu je možné sjednat po dohodě mezi oběma smluvními stranami snížené nájemné; pronajímatel je povinen nájemce předem písemně informovat o plánovaném přerušeni nebo omezení užívání předmětu nájmu. Nájemce nemá právo na náhradu ušlého zisku, ani na přidělení náhradních prostor,
- h) neomezovat svou činností pronajímatele nebo další nájemce a umožnit zaměstnancům pronajímatele vstup do předmětu nájmu za účelem kontroly jejich stavu,
- i) udržovat na vlastní náklady předmět nájmu a nejbližší okolí včetně společných prostor v čistotě a pořádku, z přístupových pozemkových ploch odstraňovat sníh a led, provádět jejich posyp a čistit je a označit jej čitelně a viditelně názvem a obchodní činností nájemce. Dále je oprávněn k umístění reklamy a inzerce na služby nebo zboží, které nájemce poskytuje nebo prodává. Toto označení, reklama a inzerce mohou být umístěny pouze přímo na provozovně (jejím obvodovém plášti) a nesmí přesáhnout plochu obvodového pláště provozovny. Nájemci nebo dopravci navazující na ČD jsou oprávněni umístit směrové tabule navádějící zákazníky k místu poskytované služby nebo prodeje, a to do 2 m². Za obsah reklamy nebo inzerce odpovídá nájemce,
- j) ke dni skončení uvést předmět nájmu na vlastní náklady do původního stavu s přihlédnutím k běžnému opotřebení tj. uvést předmět nájmu do stavu, ve kterém byl odevzdán při předání nájemci; pokud se smluvní strany nedohodnou jinak,

- k) vyklizený předmět nájmu předat pronajímateli nejpozději v poslední den sjednané doby nájmu nebo výpovědní doby. Při nevyklizení předmětu nájmu k poslednímu dni nájemního vztahu se nájemce zavazuje zaplatit pronajímateli smluvní pokutu ve výši 1,5/365 ročního nájemného sjednaného v souladu s touto smlouvou za každý den prodlení, zaplacením smluvní pokuty není dotčeno právo pronajímatele na náhradu škody,
 - l) poskytnou zpracované podklady pro ohlašovací povinnost (ve stanovených termínech) plynoucích ze zákonů a vyhlášek v oblasti životního prostředí. Veškerou korespondenci, týkající se této problematiky vede Pronajímatel jako vlastník.
2. Nájemce přebírá odpovědnost za porušení obecně platných předpisů o ekologii, bezpečnosti, požární ochraně, hygienických předpisů, způsobených výlučně jeho činnostmi nebo výlučně činnostmi jeho zákazníků a obchodních partnerů nebo osob, které se s jeho vědomím nacházejí v předmětu nájmu po dobu trvání nájemního vztahu dle této smlouvy a zavazuje se k uhrazení všech poplatků a sankcí, udělených nájemci nebo pronajímateli formou rozhodnutí orgánů státní správy z důvodu porušení výše uvedených obecně platných předpisů. Nájemce se zavazuje zajistit na své náklady provedení potřebných sanačních prací na odstranění závadového stavu způsobeného nedodržením tohoto ustanovení nájemní smlouvy.
 3. Nájemce nesmí bez písemného souhlasu pronajímatele přenechat předmět nájmu do podnájmu či užívání třetím osobám.
 4. Z hlediska požární ochrany:
 - a) Požární ochranu a prevenci se zavazuje zajišťovat v předmětu nájmu nájemce v souladu se všemi platnými ustanoveními obecně závazných právních předpisů požární ochrany, (zejména zákonem ČNR č. 133/1985 Sb., o požární ochraně ve znění pozdějších předpisů (dále jen zákon o PO) a vyhláškou MV č. 246/2001 Sb., o stanovení podmínek požární bezpečnosti a výkonu státního požárního dozoru,
 - b) nájemce ustanoví odpovědnou osobu ve smyslu §2 zákona č. 133/1985 Sb. o požární ochraně ve znění pozdějších předpisů a bude určena odpovědná osoba za celý předmět nájmu,
 - c) nájemce si vybaví předmět nájmu dostatečným počtem přenosných hasicích přístrojů ve vhodných druzích a zajišťuje jejich pravidelnou kontrolu,
 - d) nájemce se zavazuje bez odkladu hlásit vznik požáru v místě své dislokace Hasičské záchranné službě okresu a ROJ ŽST Olomouc,
 - e) v případě vzniku požáru v předmětu nájmu se nájemce zavazuje informovat o opatřeních, která provedl, aby k požárům popř. k jejich rozšíření ze stejných příčin nemohlo dojít,
 - f) nájemce se zavazuje nahlašovat ROJ ŽST Olomouc změny týkající se základní dokumentace požární ochrany (např. změna tel. čísel odpovědné osoby) v pronajatých prostorách,
 - g) pokud by činnostmi nájemce mohlo dojít ke zvýšení požárního zatížení v části nemovité věci nebo celku, nebo ke změně charakteru provozovaných činností ve smyslu zákona o PO, zajistí nájemce posouzení požárního nebezpečí (vypracování požárně bezpečnostního řešení změny stavby, provedení kategorizace provozovaných činností) a navržená opatření předloží k vyjádření OZO PO (odborně způsobilá osoba v oblasti požární ochrany ve smyslu § 11 Zákona o PO) ČD ROJ ŽST Olomouc, popř. O17 (odbor interního auditu a bezpečnosti) GR ČD a ke schválení příslušnému stavebnímu úřadu.
 5. V případě, že nájemce nebude respektovat opatření v oblasti krizového řízení a bezpečnosti (včetně požární bezpečnosti) vydaná příslušnou organizační složkou (OS), se kterými byl prokazatelně seznámen, může být pronajímatelem z tohoto důvodu smlouva vypovězena.
 6. Předáním předmětu nájmu se nájemce stává provozovatelem technického zařízení, které je součástí předmětu nájmu a je povinen plnit povinnosti spojené s provozováním technického zařízení stanovené obecně závaznými právními předpisy.
 7. Nájemce je povinen na výzvu pronajímatele předložit platné revizní zprávy a doklady o prohlídkách technických zařízení ve svém vlastnictví umístěných na předmětu nájmu.
 8. Pronajímatel je povinen umožnit nájemci užívání předmětu nájmu. Pronajímatel je povinen zdržet se všech činností, které by bránily nájemci řádně užívat předmět nájmu v souladu s Čl.II. této smlouvy.
 9. Pronajímatel je povinen umožnit přístup do předmětu nájmu.
 10. Pronajímatel je povinen zajistit dodávku plnění poskytovaných v souvislosti s užíváním předmětu nájmu.
 11. Pronajímatel se zavazuje s přiměřeným časovým předstihem písemně informovat nájemce o provádění činností v sousedství předmětu nájmu, které jsou provázeny nadměrným hlukem, otřesy, prašností apod.
 12. Pronajímatel se zavazuje, že ve vztahu k předmětu nájmu v případě vzniku jakékoliv mimořádné

události, která má vliv na bezpečnost, ochranu zdraví, života a majetku, bude neprodleně informovat kontaktní osobu nájemce (osoba pro jednání ve věcech technických – pokud je uvedena v den uzavření smlouvy).

VI. Smluvní pokuta

1. V případě porušení jakékoli z povinností nájemce stanovených v článku IV. a V. této smlouvy (s výjimkou bodu 1. písm. d) a bodu 3., sjednávají smluvní strany smluvní pokutu ve výši 10 % ročního nájemného.
2. Pro případ porušení jakékoli z povinností nájemce uvedené v článku V. této smlouvy bodu 1. písm. d) a bodu 3., sjednávají smluvní strany smluvní pokutu ve výši dvojnásobku sjednaného ročního nájemného.
3. Smluvní pokuta za nevyklizení předmětu nájmu k poslednímu dni nájemního vztahu je uvedena v článku V. této smlouvy bod 1. písmeno k).
4. Nárok pronajímatele na náhradu škody není zaplacením smluvní pokuty dotčen. Smluvní pokutu lze uložit i opakovaně, pokud druhá smluvní strana po písemném upozornění neodstraní závadný stav v určeném termínu.
5. V případě, že pronajímateli budou uloženy sankce a pokuty za jednání nájemce a osob nacházejících se s jeho vědomím v předmětu nájmu, je nájemce povinen tyto sankce a pokuty pronajímateli na písemnou výzvu zaplatit.
6. Smluvní strany se pro případ ukončení tohoto nájemního vztahu dohodly na tomto vyrovnání za stavební práce provedené nájemcem na předmětu nájmu:
 - a) V případě skončení nájmu výpovědí ze strany pronajímatele z důvodů porušení jakýchkoli smluvních povinností nájemce, stanovených v článku II., článku III. odst. 1. až 7 této smlouvy, v článku IV., v článku V. odst. 1. až 7 a v článku VII odst. 2 této smlouvy, se smluvní strany dohodly, že nájemci nenáleží žádné finanční ani jiné kompenzace od pronajímatele za provedené stavební úpravy předmětu nájmu. Pro vyloučení pochybností se nájemce vzdává svého práva na vyrovnání za provedené stavební práce dle §2220 zákona č. 89/2012 Sb., občanský zákoník.
 - b) V případě skončení nájmu výpovědí ze strany pronajímatele z jiných důvodů, než jsou uvedeny v předchozím odst. a), v období účinnosti nájemní smlouvy, bude mezi smluvními stranami do 1 měsíce uzavřena dohoda, na jejímž základě se vypořádají náklady za nájemcem provedené a pronajímatelem odsouhlasené stavební úpravy. Cena vypořádání bude stanovena soudním znalcem.
 - c) V případě skončení nájmu výpovědí ze strany nájemce, či z důvodu, že nájemce ztratí způsobilost k provozování činnosti, pro kterou si předmět nájmu najal, se smluvní strany dohodly, že nájemci nenáleží žádné finanční ani jiné kompenzace od pronajímatele za provedené stavební úpravy předmětu nájmu. Pro vyloučení pochybností se nájemce vzdává svého práva na vyrovnání za provedené stavební práce dle §2220 zákona č. 89/2012 Sb., občanský zákoník.

VII. Doba nájmu

1. Tato smlouva se uzavírá na dobu **n e u r č i t o u** s účinností od 01.07.2016. Smluvní strany si sjednávají tříměsíční výpovědní dobu, která začíná plynout od prvního dne týdne, který následuje po dni doručení výpovědi. Smluvní strany si výslovně sjednávají, že tuto smlouvu lze vypovědět i bez nutnosti uvedení výpovědního důvodu.
2. V případě jakéhokoli podstatného porušení smlouvy jako je prodlení o více jak jeden měsíc s úhradou nájemného dle článku III. nájemní smlouvy nebo jeho části či úhrady za plnění poskytované v souvislosti s užíváním předmětu nájmu, nájemce nesplní povinnost odstranit závadný stav, který vznikl nesplněním povinnosti nájemce uvedené v článku III. odst. 8), v článku IV. odst. 2., v článku V. odst. 1., 2., 4., 5., 6., a 7. této smlouvy, si smluvní strany sjednávají výpovědní dobu jeden měsíc a ta začíná plynout od prvního dne měsíce, který následuje po dni doručení výpovědi.
3. Vypovídající strana se tímto vzdává práva vznést proti výpovědi námitky.
4. Pronajímatel může vypovědět tuto smlouvu bez výpovědní doby při vzniku škody, hrozby vzniku značné škody, pokud nájemce neplní řádně a včas jakékoli své povinnosti stanovené v článku III. odst.1. a odst.8., v článku V. odst. 1., 2., 3., 4., 5., 6., a 7. a pokud nedojde k dohodě s nájemcem dle článku V. odst.1. písm. g) této smlouvy. Výpovědí smlouvy bez výpovědní doby je smlouva ukončena dnem doručení písemné výpovědi smlouvy druhé smluvní straně.
5. Nájemce je povinen nejpozději poslední den nájemního vztahu vyklizený předmět nájmu předat

pronajímateli. Předání předmětu nájmu bude provedeno písemným protokolem podepsaným oběma smluvními stranami, k čemuž se pronajímatel zavazuje poskytnout nájemci potřebnou součinnost.

6. V případě prodlení nájmu s placením závazků plynoucích z tohoto smluvního vztahu a vzniku pohledávky se má za to, že po 60 dnech od data vzniku prodlení došlo k hrubému porušení smlouvy dle § 2309 písm. b) zákona č. 89/2012 Sb., občanský zákoník a smlouva může být vypovězena okamžitě s účinky ke dni doručení výpovědi (tj. bez výpovědní doby).

VIII.

Ostatní ujednání

1. Nájemce je povinen ke dni první platby spojené s touto nájemní smlouvou (viz. Splátkový kalendář) složit na účet pronajímatele č. var. symbol 2927701516 prostředky (jistotu) k zajištění nájemného, ostatních služeb souvisejících s nájmem nebo úhrady nákladů na odstranění škody, a to ve výši 9 075,00 Kč.
2. Pronajímatel je oprávněn tyto peněžní prostředky použít k úhradě závazků (dluhů) nájemce vůči pronajímateli, které vzniknou v souvislosti s nájmem a případně ostatními službami s nájmem souvisejících a tyto závazky (dluhy) jsou po jejich splatnosti. Nečerpanou jistotu vrátí pronajímatel nájemci ke dni ukončení nájemní smlouvy.
3. Nájemce je povinen doplnit peněžní prostředky (jistotu) do její původní výše (viz. odst. 1. Tohoto čl. smlouvy), a to do jednoho měsíce po jejich oprávněném čerpání pronajímatelem.
4. Jakékoliv vzdání se práva, prominutí dluhu nebo uznání závazku je platné pouze za předpokladu, že bude učiněno dohodou smluvních stran uzavřenou v listinné podobě a podepsanou oprávněnými zástupci obou smluvních stran
5. Jakékoliv písemnosti předvídané v této smlouvě, musí být učiněny, není-li ve smlouvě výslovně stanoven opak, písemně v listinné podobě a musí být s vyloučením ust. § 566 zákona č. 89/2012 Sb., občanský zákoník, řádně podepsané oprávněnými osobami. Jakékoliv jiné písemnosti, včetně e-mailové korespondence, jsou bez právního významu, není-li ve smlouvě výslovně stanoveno jinak.
6. Nájemce nemá právo na náhradu škody a pronajímatel není povinen hradit škody vzniklou nájemci tím, že pronajímatel a oprávněně započel svou pohledávku vůči pohledávce nájemce, tj. smluvní strany vylučují ust. § 1990 zákona č. 89/2012 Sb., občanský zákoník.
7. Nájemce není oprávněn převést svá práva a povinnosti ze smlouvy nebo její části na třetí osobu bez předchozího výslovného souhlasu pronajímatele; Pronajímatel si tímto vyhrazuje právo takový souhlas neudělit, a to i bez udání důvodu. Za účelem zvažení, zda takový souhlas s převodem pronajímatel udělí či nikoli, je nájemce povinen mu opatřit a dodat veškeré informace a dokumenty, o které pronajímatel požádá.
8. Nájemce prohlašuje, že mu byl ke dni podpisu této nájemní smlouvy předán originál/ověřená kopie průkazu energetické náročnosti budovy, ve které se nachází předmět nájmu.

IX.

Závěrečná ustanovení

1. Vztahy touto smlouvou výslovně neupravené se řídí občanským zákoníkem č. 89/2012 Sb. Smluvní strany se dohodly, že ustanovení občanského zákoníku o smlouvách uzavíraných adhezním způsobem se na právní vztah založený touto smlouvou nepoužijí.
2. Předpokladem uzavření této smlouvy či jakékoli dohody o změně této smlouvy je dosažení shody o všech jejích bodech.
3. Smluvní strany se dohodly, že při výkladu ustanovení této smlouvy nebudou přihlížet k obchodním zvyklostem ani k jednání, která předcházela uzavření této smlouvy. Smluvní strany jsou vázány ve svých právech a povinnostech pouze obsahem této smlouvy.
4. Veškeré spory z této smlouvy budou řešeny jednáním. V případě jakéhokoli sporu z této smlouvy nebo v její souvislosti s ní, kdy se smluvní strany nebudou moci dohodnout na změně, doplnění či zrušení této smlouvy, rozhodne příslušný soud.
5. Obě strany se dohodly, že veškerá jednání a veškeré písemnosti budou vedeny v jazyce českém a veškeré případné spory se budou řešit podle českého právního řádu v jazyce českém u místně příslušného soudu.
6. Smluvní strany prohlašují, že se seznámily s obsahem této smlouvy a prohlašují, že byla uzavřena na základě vzájemné svobodné vůle obou smluvních stran.
7. Veškeré změny nebo doplnění této smlouvy musí být učiněno formou písemného dodatku

podepsaného oprávněnými zástupci obou smluvních stran, jinak je taková změna nebo doplnění smlouvy neplatné, vyjma úpravy ceny nájemného inflací (a úpravy o DPH) a s tím související úpravou splátkového kalendáře, které je pronajímatel povinen oznámit nájemci doporučeným dopisem, přičemž pro vyloučení pochybností smluvní strany konstatují, že písemná forma není zachována při právním jednání učiněném elektronickými nebo technickými prostředky ve smyslu ust. § 562 zákona č. 89/2012 Sb., občanský zákoník, za písemnou formu se považuje pouze forma listinná., Podepsané přílohy a dodatky, vzestupně číslované, se dnem jejich uzavření stávají nedílnou součástí této smlouvy.

8. Smluvní strany se dohodly na tom, že písemnosti touto smlouvou předpokládané (např. výpověď, uplatnění inflace, (účtování DPH) apod.) budou druhé straně zasílány výhradně doporučeným dopisem, a to na doručovací adresu uvedenou v záhlaví této smlouvy nebo na písemně oznámenou případnou změnu adresy, doručenou druhé straně. Nebude-li na této adrese zásilka úspěšně doručena či převzata oprávněnou osobou smluvní strany, nebude-li tato zásilka vyzvednuta a držitel poštovní licence doporučenou zásilku vrátí zpět, za úspěšné doručení se všemi právními následky bude považován třetí den od prokazatelného odeslání zásilky druhou stranou.
9. Je-li nebo stane-li se kdykoli jakékoli ustanovení této smlouvy či jejího dodatku v jakémkoli ohledu nezákonným, neplatným či nevynutitelným podle kteréhokoli právního řádu, podle kterého může být jeho zákonnost, platnost či vynutitelnost posuzována, zákonnost, platnost a vynutitelnost ostatních ustanovení, stejně jako zákonnost, platnost a vynutitelnost tohoto ustanovení podle jiného právního řádu nebude jakkoli dotčena či omezena.
10. Tato smlouva je vyhotovena ve 3 vyhotoveních, z nichž nájemce obdrží 1 a pronajímatel 2. Vyhotovení mají platnost originálu.
11. Přílohy a současně nedílná součást smlouvy jsou:
Příloha č. 1 splátkový kalendář
Příloha č. 2 plánek pronajatých prostor
Příloha č. 3 snímek katastrální mapy

V Jeseníku dne: 30-06-2016

V Olomouci dne: 27.06.2016

Za nájemce:

Za pronajímatele:

.....
Euro-Pek s.r.o.

.....
České dráhy, a.s.

SPLÁTKOVÝ KALENDÁŘ č.1 na rok 2016 KE SMLOUVĚ č. 2927701516**EČDD 2927701516/2016/01**

PRONAJÍMATEL: České dráhy, a.s.	NÁJEMCE: Euro-Pek s.r.o.
Praha 1, Nábřeží L.Svobody 1222, PSČ 110 15	Rejvízská 29, Dětřichov, 790 01 Jeseník
Organizační složka:	
IČ: 70994226	IČ: 04935900
DIČ: CZ70994226	DIČ: CZ04935900
Zapsaná ve veřejném rejstříku - obchodním rejstříku vedeném Městským soudem v Praze, sp.zn. B 8039	Zapsaná ve veřejném rejstříku - obchodním rejstříku vedeném Krajským soudem v Ostravě, sp.zn. C 65657
Bankovní spojení:	Bankovní spojení:
Číslo účtu:	Číslo účtu:
variabilní symbol: 2927701516	

Sjednané mimořádné úhrady

Termín úhrady	Text	K úhradě	
04.07.2016	úhrada jistiny	9 075,00 Kč	dle čl. VIII. bod 1

Sjednané nájemné za kalendářní rok 2016: 4 368,00 Kč + DPH v zákonem stanovené výši

	Termín úhrady =DUZP	Základ daně	21 % DPH	Celkem k úhradě	Za období
1.	05.07.2016	7 500,00 Kč	1 575,00 Kč	9 075,00 Kč	01.07.2016 – 30.09.2016
2.	05.10.2016	7 500,00 Kč	1 575,00 Kč	9 075,00 Kč	01.10.2016 – 31.12.2016

V navazujících termínech podle úpravy nájemného dle ujednání v nájemní smlouvě.

V Olomouci dne 27.06.2016

Pronajímatel:
České dráhy, a.s.

.....
Ing. Gabriel Jursa

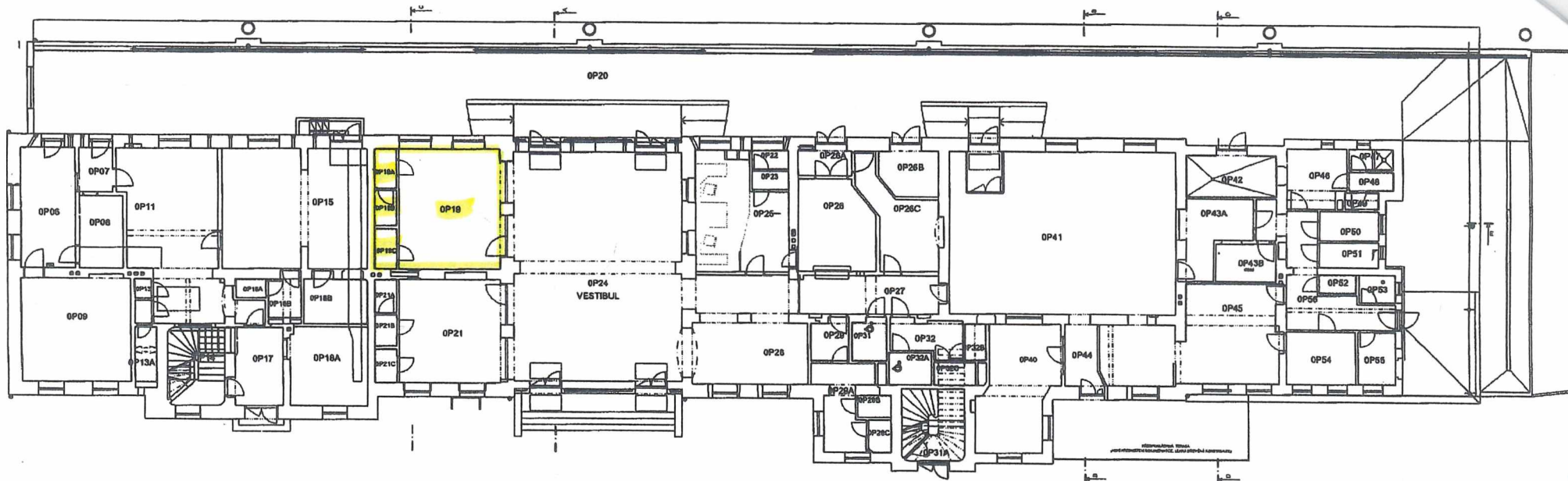

JESEŇÍK - VÝPRAVNÍ BUDOVA

1000/12/271 - OP

OP 6	Technologie	7,450 M2	OP 18B	Denní místnost	6,600 M2	OP 28B	Provozní místnost	5,900 M2	OP 42	Sklad	8,400 M2
OP 7	Zádveř	3,400 M2	OP 19	Prodejna	27,800 M2	OP 28C	Sklad	11,630 M2	OP 43A	Sklad	8,900 M2
OP 8	Sklad	7,100 M2	OP 19A	Předsíň	2,000 M2	OP 27	Chodba	11,900 M2	OP 43B	Sklad	6,100 M2
OP 9	Ústředna	26,100 M2	OP 19B	WC	1,800 M2	OP 28	Čekárna	19,000 M2	OP 44	Předsíň	4,200 M2
OP 10	Zádveř	14,000 M2	OP 19C	Úklidová místnost	2,700 M2	OP 29	Předsíň	3,300 M2	OP 45	Kuchyň	43,700 M2
OP 11	Dopravní kancelář	36,800 M2	OP 20	Nástupní prostory	304,000 M2	OP 29A	WC muži	8,700 M2	OP 46	Šatna	7,800 M2
OP 13	WC	1,700 M2	OP 21	Prodejna	23,900 M2	OP 29B	WC muži	1,700 M2	OP 47	Sprcha	1,500 M2
OP 13A	Sprcha	2,600 M2	OP 21A	WC	2,000 M2	OP 29C	WC muži	1,700 M2	OP 48	Předsíň	1,900 M2
OP 14	Schodiště	10,700 M2	OP 21B	Předsíň	2,000 M2	OP 31	WC bezbariérové	3,300 M2	OP 49	WC	1,200 M2
OP 15	Kancelář	39,100 M2	OP 21C	Sklad	1,700 M2	OP 31A	Schodiště	10,400 M2	OP 50	Kancelář	3,900 M2
OP 16A	WC	1,400 M2	OP 22	WC	1,500 M2	OP 32	Předsíň	5,800 M2	OP 51	Sklad	3,300 M2
OP 16B	Předsíň	3,000 M2	OP 23	Předsíň	1,500 M2	OP 32A	WC bezbariérové	3,200 M2	OP 52	Úklidová r	1,600 M2
OP 17	Chodba	8,600 M2	OP 24	Vestibul	96,600 M2	OP 32B	WC ženy	1,700 M2	OP 53	Sklad	2,200 M2
OP 18A	Rozvodná NN	13,700 M2	OP 25	Pokladna	22,100 M2	OP 32C	WC ženy	2,100 M2	OP 54	Sklad	8,100 M2
			OP 26	Úchovna zavazadel	15,400 M2	OP 40	Restaurace	20,900 M2	OP 55	Připravna	4,200 M2
			OP 28A	Zádveř	3,000 M2	OP 41	Restaurace	83,700 M2	OP 56	Chodba	16,100 M2

Měřítko 1:500
 1000/12/271 - OP

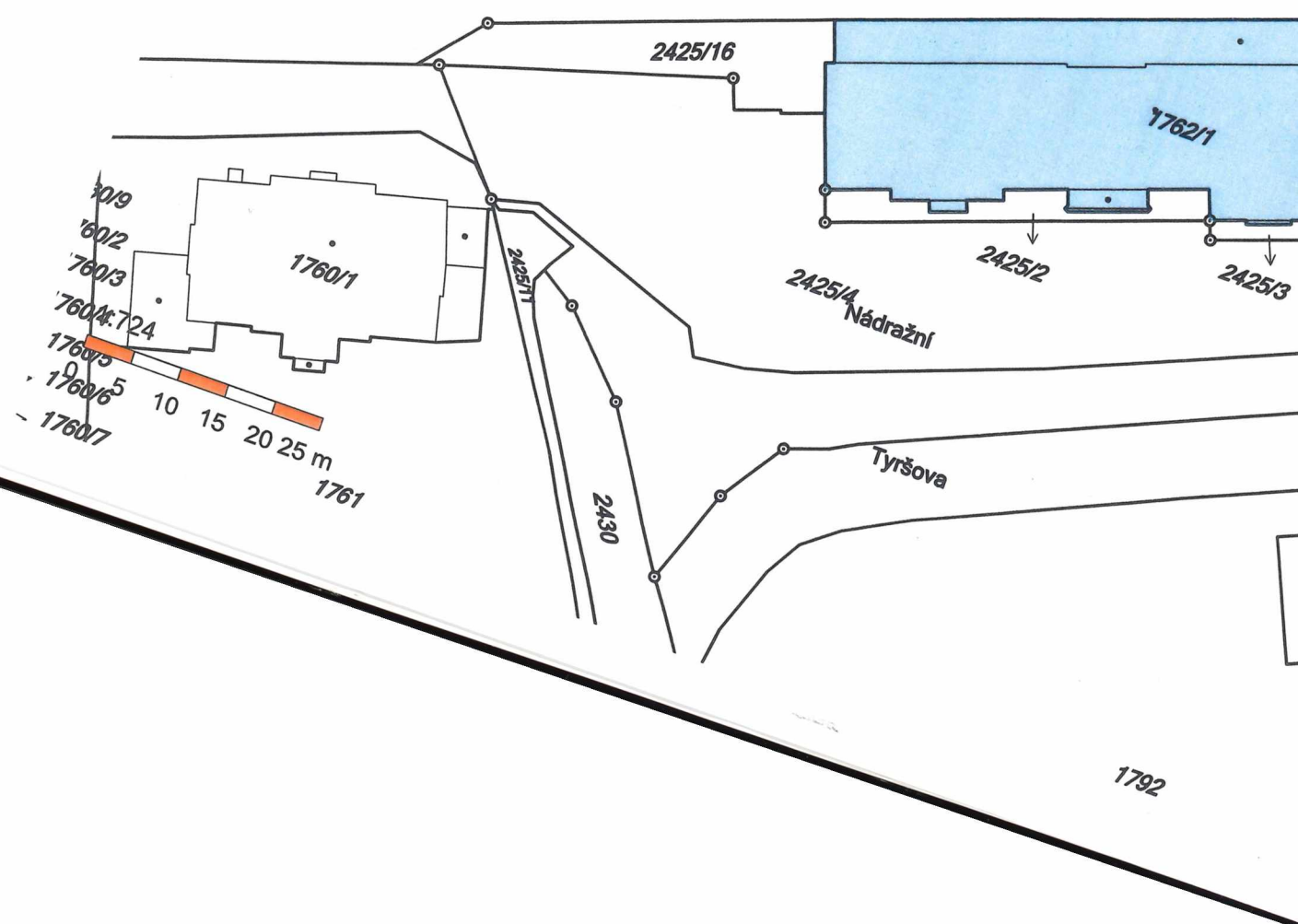
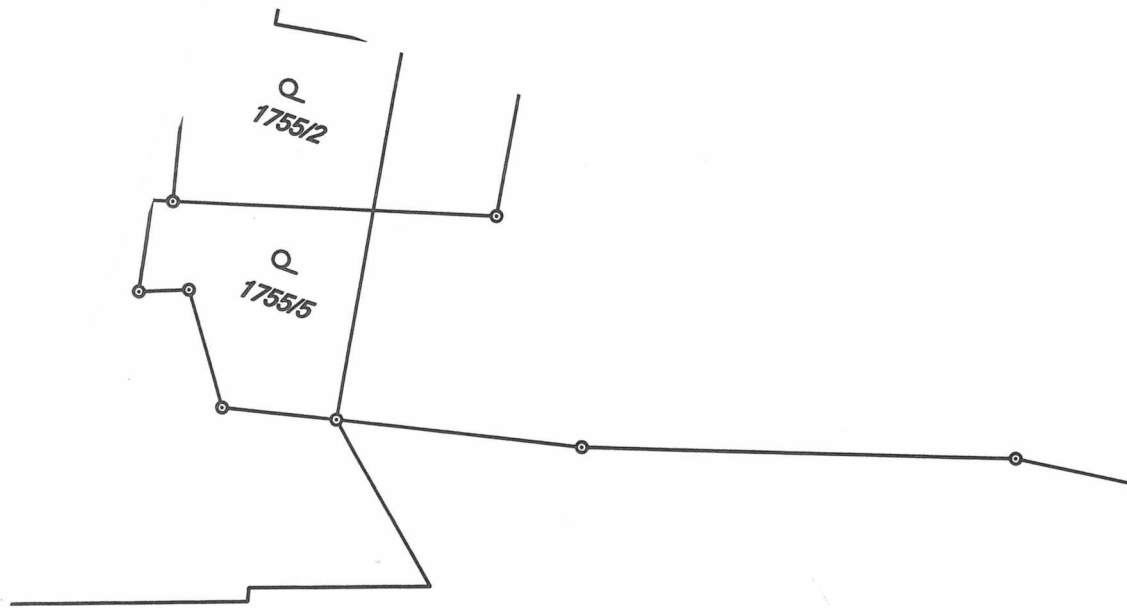

1755/1

2425/17

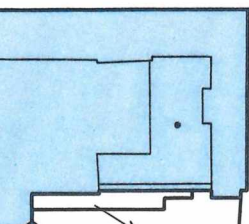

17622

1763

2425/1

2425/5

2425/6

2477

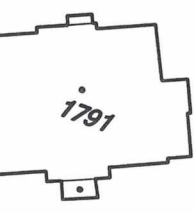

1791



1790/10

1790/4

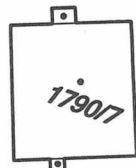

1790/7

1790/6

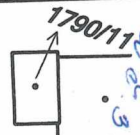

1790/11

1790/9

1790/5

1790/12

1790/13

Handwritten blue notes:
Dvůřanská ul. 1790/11
dřevěná konstrukce

© ČÚZK