

RÁMCOVÁ DOHODA
Analytický nástroj Policie ČR

Číslo smlouvy objednatele: PPR-24815-35/ČJ-2022-990656

Číslo smlouvy dodavatele: 22075LP

Smluvní strany:

Česká republika – Ministerstvo vnitra

Sídlo: Nad Štolou 936/3, PSČ 170 34, Praha
IČ: 00007064
DIČ: CZ00007064
Zastoupená: plk. Mgr. Branislavem Samkem, ředitelem národního centra informačních a komunikačních technologií Policejního prezidia ČR

Korespondenční adresa: Policejní prezidium ČR, Národní centrum informačních a komunikačních technologií, poštovní schránka 62/NCIKT, 170 89 Praha 7

(dále jen „Objednatel“ nebo „Zadavatel“)

a

TOVEK, spol. s r.o.

Sídlo: U Nikolajky 820/4, 150 00 Praha 5
IČ: 49687981
DIČ: CZ49687981
Zastoupená: 

Bankovní spojení: KB Praha Centrum, expozitura Praha 7 - Letná
číslo účtu: 4599080227/0100

Korespondenční adresa: Chrudimská 1418/2, 130 00 Praha 3

Obchodní společnost zapsaná v obchodním rejstříku vedeném Městským soudem v Praze, sp.zn. C23804

(dále jen „Dodavatel“)

(společně dále také jen „Smluvní strany“, nebo jednotlivě „Smluvní strana“)

uzavřely v souladu s ustanoveními zákona č. 89/2012 Sb., občanský zákoník (dále jen „občanský zákoník“) a zákona č. 134/2016 Sb., o zadávání veřejných zakázek (dále jen „ZZVZ“), a příslušnými ustanoveními zákona č. 121/2000 Sb., o právu autorském, o právech souvisejících s právem autorským a o změně některých zákonů (dále jen „autorský zákon“) a zákona č. 181/2014 Sb., o kybernetické bezpečnosti a o změně souvisejících zákonů (dále jen „zákon o kybernetické bezpečnosti“) a jeho prováděcích předpisů tuto

Rámcovou dohodu – Analytický nástroj Policie ČR
(dále jen „Dohoda“)

PREAMBULE

1. Tato Dohoda je uzavřena na základě výsledků zadávacího řízení, které bylo uskutečněno dle ust. zákona č. 134/2016 Sb., o zadávání veřejných zakázek k veřejné zakázce s názvem "Analytický nástroj Policie ČR – Rámcová dohoda" č. j. PPR-24815/ČJ-2022-990656 (dále též „Veřejná zakázka“).
2. Tato Rámcová dohoda vymezuje obecné obchodní podmínky v budoucnu uzavřených Prováděcích smluv. Tato Rámcová dohoda se uzavírá s jedním Dodavatelem.

1. PŘEDMĚT DOHODY

- 1.1. Dodavatel se zavazuje poskytnout Objednateli plnění specifikované touto Dohodou a jejími přílohami, dle podmínek a v rozsahu stanoveném touto Dohodou. Dodavatel na základě této Dohody dodá zejména následující plnění:

I. Plnění A – Dodávka licencí

- a) Plnění A1 – Dodávka analytické platformy (dále také jen „Plnění A1“),
- b) Plnění A2 – Serverová licence (dále také jen „Plnění A2“),
- c) Plnění A3 – Licence CAL (dále také jen „Plnění A3“),

(dále společně také jen „Plnění A“), vše blíže definováno v Příloze č. 1;

II. Plnění B – Technická podpora

- a) Plnění B1 – Technická podpora se SLA (dále také jen „Plnění B1“),
- b) Plnění B2 – Datové zdroje – dodávka (dále také jen „Plnění B2“),
- c) Plnění B3 – Vytvoření Datového zdroje (dále také jen „Plnění B3“),

(dále společně také jen „Plnění B“), vše blíže definováno v Příloze č. 1;

III. Plnění C – Práce na objednávku

- a) Plnění C1 – Práce na objednávku
- b) Plnění C2 – Školení

(dále společně také jen „Plnění C“), vše blíže definováno v Příloze č. 1;

(Plnění A, Plnění B a Plnění C souhrnně dále též „Předmět plnění“).

- 1.2. Podrobná specifikace Předmětu plnění je uvedena v Příloze č. 1 této Dohody.
- 1.3. Objednatel se za řádně poskytnuté plnění zavazuje Dodavateli zaplatit cenu sjednanou v této Dohodě a podrobně specifikovanou v Příloze č. 2 této Dohody.

2. POSTUP PŘI UZAVÍRÁNÍ PROVÁDĚCÍCH SMLUV

- 2.1. Na základě této Rámcové dohody budou zadány dílčí veřejné zakázky, výsledkem kterých bude uzavření Prováděcí smlouvy postupem stanoveným touto Dohodou.

- 2.2. Tato Rámcová dohoda bude plněna na základě písemných výzev k poskytnutí plnění (dále také jen „Objednávka“). Objednávka je návrhem na uzavření Prováděcí smlouvy. Objednávka musí obsahovat minimálně tyto náležitosti:
- a) identifikační údaje Smluvních stran;
 - b) označení Rámcové dohody;
 - c) podrobnou specifikaci požadovaného plnění;
 - d) místo a dobu požadovaného plnění;
 - e) specifikaci ceny;
 - f) podpis Objednatele.
- 2.3. Každá jednotlivá Objednávka bude Objednatelem odeslána Dodavateli prostřednictvím datové schránky nebo prostřednictvím Národního elektronického nástroje (NEN). Dodavatel je povinen Objednávku potvrdit a odeslat zpět Objednateli nejpozději do pěti (5) pracovních dnů od jejího doručení. Potvrzení Objednávky Dodavatelem je přijetím návrhu Prováděcí smlouvy. Jednotlivé Objednávky budou uzavírány v souladu s touto Dohodou a jejími přílohami.

3. CENA ZA PLNĚNÍ

- 3.1. Objednatel má povinnost zaplatit Dodavateli za řádně poskytnuté plnění sjednanou cenu.
- 3.2. Podrobné určení ceny pro Plnění A, Plnění B, Plnění C včetně rozpisu cen jednotlivých položek každého plnění, je uvedeno v Příloze č. 2 této Dohody.
- 3.3. Celková cena plnění dle Prováděcích smluv uzavřených dle této Dohody (tj. součet smluvních cen uzavřených prováděcích smluv) nesmí přesáhnout 98 527 040,- Kč bez DPH (slovy: devadesát osm milionů pět set dvacet sedm tisíc čtyřicet korun českých), 119 217 718,40 Kč s DPH (slovy: sto devatenáct milionů dvě stě sedmnáct tisíc sedm set osmnáct korun českých čtyřicet haléřů).
- 3.4. Smluvní strany se dohodly, že cena za plnění dle konkrétní Prováděcí smlouvy je cenou konečnou, nejvýše přípustnou, nepřekročitelnou. Pokud není Rámcovou dohodou, nebo příslušnou Prováděcí smlouvou stanoveno jinak, sjednaná cena zahrnuje veškeré náklady, které Dodavateli v souvislosti s řádným poskytováním dohodnutého plnění vzniknou, vč. veškerých licenčních poplatků, nákladů na dopravu, cel, nákladů na balení, doručení apod., a jsou v nich zohledněna rizika, bonusy, slevy a další vlivy ve vztahu k celkové době plnění dle této Dohody.
- 3.5. Cena plnění bude upravena o případnou zákonnou procentní změnu DPH, a to ode dne účinnosti změny.
- 3.6. Veškeré ceny dohodnuté v této Dohody a Prováděcích smlouvách jsou ceny v korunách českých.

4. PLATEBNÍ PODMÍNKY

- 4.1. Dodavatel je povinen vystavit platební doklad (tzv. fakturu) do 10 dnů ode dne podpisu příslušného závěrečného akceptačního protokolu oběma Smluvními stranami.
- 4.2. Dodavatel je oprávněn vystavit fakturu po podpisu akceptačního protokolu oběma Smluvními stranami po dodání plnění dle příslušné Prováděcí smlouvy. Dodavatel je oprávněn vystavit fakturu za poskytnuté dílčí plnění, pouze pokud to stanoví příslušná Prováděcí smlouva.

V případě Plnění B1 a Plnění B2 je Dodavatel oprávněn vystavit fakturu za poskytnuté dílčí plnění, a to vždy za uplynulé kalendářní čtvrtletí, na základě dílčího akceptačního protokolu. V případě čtvrtletního dílčího plnění je datem uskutečnění zdanitelného plnění poslední kalendářní den příslušného kalendářního čtvrtletí, to neplatí v posledním čtvrtletí, ve kterém je poskytováno plnění dle Prováděcí smlouvy, když datem uskutečnění zdanitelného plnění je poslední den poskytnutého plnění v daném čtvrtletí.

4.3. Splatnost faktury je 30 dnů od data jejího prokazatelného doručení Objednateli na adresu uvedenou v Dohodě, s výjimkou případu, kdy faktura doručená v termínu od 1. 12. daného roku do 31. 1. následujícího roku je splatná ve lhůtě 60 dnů od data jejího prokazatelného doručení Objednateli.

4.4. Faktura musí obsahovat číslo této Dohody a náležitosti řádného daňového dokladu podle příslušných právních předpisů, zejména pak zákona o dani z přidané hodnoty v platném znění a náležitosti obchodní listiny dle občanského zákoníku. V případě, že faktura nebude mít odpovídající náležitosti nebo nebude vystavena v souladu s touto Dohodou, je Objednatel oprávněn zaslat ji zpět k doplnění Dodavateli, aniž se dostane do prodlení se splatností, lhůta splatnosti počíná běžet znovu od opětovného doručení náležitě doplněné či opravené faktury Objednateli.

4.5. **Adresa Objednatele pro doručení daňového dokladu je:**

Policejní prezidium ČR, Národní centrum informačních a komunikačních technologií, Strojnická 27, poštovní schránka 62/NCIKT, 170 89 Praha 7

4.6. Fakturovaná částka se považuje za uhrazenou okamžikem odepsání příslušné finanční částky z bankovního účtu Objednatele uvedeného v Prováděcí smlouvě ve prospěch bankovního účtu Dodavatele uvedeného v Prováděcí smlouvě.

4.7. Přílohou faktury za poskytnuté plnění je 1x originál a 1x kopie akceptačního protokolu podepsaného pověřenými zástupci obou Smluvních stran, jinak Objednatel nebude fakturu Dodavatele akceptovat. Akceptační protokol obsahuje přehled poskytnutého plnění, tak aby bylo možné poskytnuté plnění jednoznačně identifikovat.

4.8. Akceptační protokol musí obsahovat alespoň:

- označení čísla Dohody a Prováděcí smlouvy;
- předmět poskytnutého plnění;
- datum převzetí, resp. akceptace;
- identifikace osob pověřených akceptační protokol za Smluvní strany podepsat.

4.9. Objednatel neposkytuje Dodavateli finanční zálohy na předmět plnění.

5. DOBA, MÍSTO A PODMÍNKY PLNĚNÍ DODÁVEK

5.1. Místem plnění dle této Dohody jsou lokality Objednatele umístěné zejména v Praze, které budou Dodavateli specifikovány v konkrétní Objednávce.

5.2. Řádně a včas dodaný Předmět plnění je předán okamžikem akceptace, tj. podpisem závěrečného akceptačního protokolu oběma Smluvními stranami, resp. dílčího akceptačního protokolu, pokud to příslušná Prováděcí smlouva stanoví. Podpisu akceptačního protokolu může předcházet akceptační řízení, tak jak je definováno v přílohách Dohody, nebo v příslušné Prováděcí smlouvě.

- 5.3. Dodavatel je povinen při předání předmětu plnění Objednateli předat veškerou dokumentaci související s předmětem plnění, a to zejména technickou dokumentaci, včetně detailního popisu dodaného řešení a popisu adaptérů pro komunikaci, návody na obsluhu a údržbu, záruční listy, uživatelský manuál, a to v českém jazyce.
- 5.4. Termíny plnění budou upraveny v konkrétních Prováděcích smlouvách.
- 5.5. Smluvní strany se dohodly, že v případě tržní nedostupnosti požadovaného Plnění B2 není Dodavatel povinen Plnění B2 poskytovat s tím, že Objednatel si potřebné datové zdroje zajistí sám, mimo rámec této Dohody. Toto ustanovení nelze uplatnit v prvních 2 letech účinnosti této Dohody.

6. ZÁRUČNÍ PODMÍNKY A ODPOVĚDNOST ZA VADY

- 6.1. Dodavatel zaručuje a odpovídá za to, že předané plnění:
 - a) odpovídá sjednané specifikaci;
 - b) je bez faktických vad;
 - c) je bez právních vad.
- 6.2. Dodavatel poskytuje Objednateli záruku na předmět plnění na dobu, tak jak bude specifikováno v jednotlivých Prováděcích smlouvách a v zadávacích podmínkách veřejné soutěže, jinak po dobu 6 měsíců od řádného předání. Zárukou přejímá Dodavatel závazek, že dodané plnění bude po tuto dobu způsobilé pro použití ke smluvenému, jinak k obvyklému účelu, a že si zachová smluvené, jinak obvyklé vlastnosti. Objednatel je povinen záruční vady oznámit Dodavateli neprodleně od jejich zjištění. Záruční doba neběží po dobu, po kterou trvá vada, za kterou odpovídá Dodavatel, a to od doby oznámení vady Objednatelem až do jejího úplného odstranění Dodavatelem. Dodavatel je povinen odstranit vadu dle podmínek specifikovaných v jednotlivých Prováděcích smlouvách.
- 6.3. Dodavatel odpovídá za to, že plněním této Dohody nebude zasaženo do práv třetích osob, a to včetně práv k předmětům duševního vlastnictví.
- 6.4. Záruka za plnění se nevztahuje na případy a situace, které potenciálně nastanou v důsledku legislativních nebo provozně-technických změn nezávislých na vůli Smluvních stran oproti podmínkám sjednaným touto Dohodou.
- 6.5. Dodavatel neodpovídá za vady plnění způsobené vyšší mocí, neoprávněným zásahem či opomenutím Objednatele nebo třetí osoby na straně Objednatele v rozporu s dokumentací, písemně prokazatelně předanými doporučeními výrobce nebo Dodavatele.
- 6.6. Plnění má vady, jestliže nebylo dodáno v souladu s touto Dohodou. Za vady se považují i vady v návodech k použití, dokladech a dokumentech.
- 6.7. Objednatel uplatní požadavek na odstranění vady na helpdesk Dodavatele, pokud se Smluvní strany nedomluví jinak.
- 6.8. Uplatněním nároku z odpovědnosti za vady není dotčen nárok Objednatele na náhradu újmy.
- 6.9. Veškeré činnosti související s odstraněním vady činí Dodavatel sám na své náklady (včetně nákladů na dopravu) v součinnosti s Objednatelem tak, aby svými činnostmi neohrozil nebo neomezil činnost Objednatele.

- 6.10. V případě opravy zařízení, které obsahuje paměťové médium, které bylo součástí předmětu plnění, tak jednotlivá paměťová média zůstávají po dobu opravy zařízení ve vlastnictví a v držbě Objednatele. V případě závady na paměťovém médiu se Dodavatel zavazuje nahradit nefunkční zařízení novým paměťovým médiem s tím, že vadné paměťové médium zůstává ve vlastnictví a v držbě Objednatele.
- 6.11. Další podmínky záruky mohou být stanoveny v Příloze č. 1 Dohody. Příloha č. 1 může definovat podmínky záruky odlišně od čl. 6 Dohody, v takovém případě má přednost ustanovení uvedené v Příloze č. 1 Dohody.

7. SANKCE

- 7.1. V případě prodlení Dodavatele s plněním závazků dle této Dohody, resp. Prováděcí smlouvy, vzniká Objednateli nárok na smluvní pokutu ve výši 0,1 % z ceny plnění s DPH dle příslušné Prováděcí smlouvy, a to za každý den prodlení, pokud není v Příloze č. 1 Dohody uvedeno jinak.
- 7.2. Pokud není v Dohodě, nebo v textu příloh, v příslušné Prováděcí smlouvě stanoveno jinak, Dodavatel je povinen zaplatit smluvní pokutu za každé porušení stanovených smluvních povinností ve výši 50 000,- Kč za každé jednotlivé porušení. Příloha č. 1 stanoví další sankce za porušení povinností Dodavatele.
- 7.3. V případě prodlení Objednatele s úhradou řádně vystavených a doručených faktur, je Dodavatel oprávněn požadovat zákonný úrok z prodlení.
- 7.4. Smluvní strany se dohodly, že závazek zaplatit smluvní pokutu nevyklučuje právo na náhradu újmy, a to v rozsahu, který přesahuje částku smluvní pokuty. Dodavatel odpovídá za způsobenou újmu maximálně do výše 200 000 000,- Kč (dvě stě milionů korun českých). Není-li stanoveno jinak, zaplacení jakékoliv sjednané smluvní pokuty nebo slevy z ceny nezabavuje povinnou Smluvní stranu povinností splnit své závazky.
- 7.5. Úrok z prodlení a smluvní pokuta je splatná ve lhůtě 30 dnů od dne doručení písemné výzvy oprávněné Smluvní strany k její úhradě povinnou Smluvní stranou, není-li ve výzvě uvedena lhůta delší.
- 7.6. Smluvní strany se dohodly, že v případě prodlení Dodavatele s aktualizacemi Plnění B2 se smluvní sankce uvedená v odst. 7.2. tohoto článku nepoužije.

8. PODDODAVATELÉ

- 8.1. Dodavatel je oprávněn poskytovat plnění dle této Dohody prostřednictvím poddodavatele pouze v rozsahu, v jakém si toto právo vyhradil v rámci podání nabídky v zadávacím řízení na Veřejnou zakázku, a pouze prostřednictvím tam uvedených poddodavatelů. Ve všech ostatních případech je Dodavatel oprávněn poskytovat plnění prostřednictvím poddodavatele pouze s předchozím písemným souhlasem Objednatele.
- 8.2. Za plnění poddodavatelů Dodavatel odpovídá jako za své plnění, včetně odpovědnosti za důsledky vzniklé.

9. MLČENLIVOST A DŮVĚRNÉ INFORMACE

- 9.1. Smluvní strany se zavazují, že nezpřístupní třetí osobě důvěrné informace, okolnosti a údaje, které se dozvěděly nebo získaly v souvislosti s realizací předmětu plnění této Dohody, ani je neposkytnou jiným osobám bez předchozího výslovného souhlasu druhé Smluvní strany.

- 9.2. Za důvěrnou informaci se rovněž považuje obchodní tajemství ve smyslu občanského zákoníku. Pro vyloučení pochybností se za důvěrnou informaci dle této Dohody považuje veškerá technická, provozní, bezpečnostní apod. dokumentace týkající se předmětu plnění dle této Dohody. Objednatel je rovněž oprávněn označit za důvěrnou taky informaci, dokument, zprávu, která není výslovně uvedena v čl. 9 Dohody, o této skutečnosti Dodavatele informuje.
- 9.3. Informace poskytnuté Dodavatelem Objednateli v souvislosti s realizací předmětu plnění této Dohody se považují za důvěrné, pouze pokud na jejich důvěrnost Dodavatel Objednatele předem písemně upozornil a Objednatel Dodavateli písemně potvrdil svůj závazek zachovávat důvěrnost těchto informací. Pokud jsou důvěrné informace Dodavatele poskytovány v písemné podobě anebo ve formě textových souborů na elektronických nosičích dat (médiiích), je Dodavatel povinen upozornit Objednatele na důvěrnost takového materiálu též jejím vyznačením alespoň na titulní stránce nebo přední straně média.
- 9.4. Smluvní strany se v této souvislosti zavazují poučit veškeré osoby, které se na jejich straně budou podílet na plnění této Dohody, o povinnostech mlčenlivosti a ochrany důvěrných informací uvedených v článku 9 Dohody a dále se zavazují vhodným způsobem zajistit dodržování těchto povinností všemi osobami podílejícími se na plnění této Dohody.
- 9.5. Za důvěrné informace Objednatele se dále bezpodmínečně považují veškerá data, která obsahuje informační systém Objednatele, která do něj mají být, byla nebo budou Dodavatelem, Objednatelem či třetími osobami vložena i data, která z něj byla získána. Bez ohledu na ostatní ustanovení této Dohody jsou za důvěrné informace Objednatele považovány též zdrojové kódy systému Objednatele, jejichž poskytnutí třetí osobě by mohlo ohrozit bezpečnost dat Objednatele v tomto systému.
- 9.6. Bez ohledu na výše uvedená ustanovení se za důvěrné nepovažují informace, které:
- a) se staly veřejně známými, aniž by jejich zveřejněním došlo k porušení závazků Smluvní strany či právních předpisů;
 - b) měla přijímající Smluvní strana prokazatelně legálně k dispozici před uzavřením této Dohody, pokud takové informace nebyly předmětem jiné, dříve mezi Smluvními stranami uzavřené smlouvy o ochraně informací;
 - c) jsou výsledkem postupu, při kterém k nim přijímající Smluvní strana dospěje nezávisle a je to schopna doložit svými záznamy nebo důvěrnými informacemi třetí strany;
 - d) po podpisu této Dohody poskytne přijímající Smluvní straně třetí osoba, jež není omezena v takovém nakládání s informacemi.
- 9.7. Právo užívat, poskytovat a zpřístupnit důvěrné informace mají Smluvní strany pouze v rozsahu a za podmínek nezbytných pro řádné plnění práv a povinností vyplývajících z této Dohody, a to způsobem definovaným v bezpečnostních politikách Objednatele.
- 9.8. Ujednání této Dohody upravující ochranu důvěrných informací se nevztahují na skutečnosti, které je nutno zveřejnit, poskytnout nebo sdělit dle platných právních předpisů včetně práva EU nebo závazného rozhodnutí oprávněného orgánu. Dodavatel výslovně souhlasí se zveřejněním celého textu Dohody, včetně všech Příloh.

9.9. Ukončení účinnosti této Dohody z jakéhokoliv důvodu se nedotkne ustanovení tohoto článku Dohody a účinnost včetně ustanovení o sankcích přetrvává bez omezení i po ukončení účinnosti této Dohody.

9.10. V případě porušení povinností dle tohoto článku č. 9 Dohody je Dodavatel povinen zaplatit Objednateli smluvní pokutu ve výši 500 000,- Kč za každé porušení.

10. ÚČINNOST DOHODY A ODSTOUPENÍ

10.1. Rámcová dohoda se uzavírá na dobu určitou, a to na osm (8) let od účinnosti Dohody, nebo do vyčerpání celkové ceny plnění ve výši 119 217 718,40 Kč s DPH (vyčerpáním se rozumí součet jednotlivých smluvních cen dle uzavřených Prováděcích smluv) dle toho, která skutečnost nastane dříve. Skončení účinnosti této Dohody nemá vliv na účinnosti jednotlivých, již uzavřených Prováděcích smluv.

10.2. Ukončením účinnosti této Dohody nejsou dotčena ustanovení Dohody týkající se převodu vlastnického práva a užívacích práv, nároků z odpovědnosti za vady, nároků z odpovědnosti za újmu a nároků ze smluvních pokut, ustanovení o ochraně informací, ani další ustanovení a nároky, z jejichž povahy vyplývá, že mají trvat i po zániku účinnosti této Dohody.

10.3. Rámcovou dohodu, resp. Prováděcí smlouvu, lze dále ukončit následujícími způsoby:

a) písemnou dohodou Smluvních stran, jejíž součástí bude i vypořádání vzájemných závazků a pohledávek;

b) písemným odstoupením jedné Smluvní strany doručeným druhé Smluvní straně v souladu s touto Dohodou.

10.4. Každá ze Smluvních stran může od této Dohody, resp. Prováděcí smlouvy, odstoupit v případech stanovených touto Dohodou nebo zákonem, zejména pak dle ust. § 1977 a násl. a ust. § 2002 a násl. občanského zákoníku. Účinky odstoupení od Dohody Prováděcí smlouvy nastávají dnem doručení oznámení o odstoupení příslušné Smluvní straně.

10.5. Smluvní strany jsou oprávněné odstoupit od této Dohody, resp. Prováděcí smlouvy i pro nepodstatné porušení smlouvy dle příslušných ustanovení občanského zákoníku. V případě nepodstatného porušení smluvní povinnosti, může druhá Smluvní strana od Dohody odstoupit poté, co strana, která se dopustila nepodstatného porušení smluvní povinnosti, svoji povinnost nesplní ani v dodatečně přiměřené lhůtě, kterou jí druhá Smluvní strana poskytla.

10.6. Objednatel je dále oprávněn odstoupit od Dohody, resp. Prováděcí smlouvy, jestliže bylo vydáno rozhodnutí o úpadku Dodavatele v insolvenčním řízení nebo Dodavatel sám podá dlužnický návrh na zahájení insolvenčního řízení; Dodavatel vstoupí do likvidace nebo dojde k jinému byť jen faktickému podstatnému omezení rozsahu jeho činnosti, který by mohl mít negativní dopad na jeho způsobilost plnit závazky podle této Dohody.

10.7. Objednatel má právo odstoupit od Dohody, resp. Prováděcí smlouvy také tehdy, pokud Dodavatel přestane splňovat podmínky základní a profesní způsobilosti nebo technické kvalifikace stanovených v zadávacích podmínkách na realizaci této Veřejné zakázky.

11. KOMUNIKACE SMLUVNÍCH STRAN, OPRÁVNĚNÉ OSOBY

11.1. Veškerá komunikace mezi Smluvními stranami bude probíhat prostřednictvím oprávněných osob stanovených zákonem, touto Dohodou, resp. Prováděcí smlouvou nebo

jimi pověřených zástupců. Osoby oprávněně podepsat příslušné akceptační protokoly budou určeny v konkrétní Prováděcí smlouvě.

- 11.2. Kromě zákonných zástupců Smluvních stran, další kontaktní osoby oprávněně jednat ve věcech plnění poskytovaného dle této Dohody:

- 11.3. V případě, že dojde ke změně oprávněných osob nebo kontaktních údajů u nich uvedených, jako je e-mail, tel., apod., povinná strana doručí písemné oznámení o této změně druhé Smluvní straně bez zbytečného odkladu.

12. LICENCE

- 12.1. V případě, že předmětem plnění dle této Dohody je i plnění, které naplňuje znaky autorského díla dle zákona č. 121/2000 Sb., o právu autorském, o právech souvisejících s právem autorským a o změně některých zákonů (dále jen „autorský zákon“), Objednatel má k tomuto dílu jako celku i k jeho jednotlivým částem následující licenci:

- a) Objednatel má nevýhradní, přenosné, časově a územně neomezené právo užití autorské dílo ke všem způsobům užití v neomezeném rozsahu. Objednatel má právo autorské dílo zpracovávat, upravovat či jinak měnit, a to i prostřednictvím třetích osob. Objednatel je oprávněn tuto licenci ve formě sublicence poskytnout třetí osobě, nebo ji na třetí osobu převést, a to v celém rozsahu, nebo jenom ohledně určitých práv vyplývajících z licence.
- b) Účinek poskytnuté licence nastává okamžikem předání plnění dle této Dohody, do okamžiku předání je Objednatel oprávněn autorské dílo užit v rozsahu a způsobem nezbytným k provedení akceptace příslušného plnění;
- c) V případě, že předmětem plnění je tzv. software vytvořený na zakázku, tedy software vytvořený pro účely plnění této Dohody, licence dle tohoto článku Dohody se vztahuje i na zdrojové kódy, včetně přípravných koncepčních materiálů k takovému software. Dodavatel je povinen při předání plnění dle této Dohody, tedy před podpisem akceptačního protokolu nebo protokolu o převzetí software vytvořeného na zakázku, předat Objednateli aktuální verzi komentovaných zdrojových kódů, včetně přípravných koncepčních materiálů v elektronické i tištěné formě, a to v takovém rozsahu a podobě, aby Objednatel sám, nebo prostřednictvím třetí osoby, mohl případně převzít další rozvoj takového software vytvořeného na zakázku.
- d) Pro vyloučení pochybností se uvádí, že v případě, že Dodavatel je povinen dodat dokumentaci např. projektovou, analytickou, programátorskou, uživatelskou, provozní, technickou, bezpečnostní apod., tak se jedná o autorské dílo na zakázku a vztahuje se naň licence dle tohoto článku Dohody, tj. Objednatel má kromě jiného právo takové dokumenty měnit a upravovat.

- e) Udělení licence nelze ze strany Dodavatele vypovědět. Licence se poskytuje bezúplatně;
- f) Je-li součástí plnění tzv. standardní software, u kterého Dodavatel nemůže udělit, nebo zajistit Objednateli licenci dle předchozích ustanovení, řídí se poskytovaná licence licenčními podmínkami dodaného softwarového produktu, ale s tím, že Objednatel má vždy nevýhradní, přenosné, časově a územně neomezené právo užit tento software v rozsahu stanoveném touto Dohodou. Objednatel je oprávněn licenci převést na třetí osobu.
- g) Objednatel nemá povinnost licenci využít.

13. POJIŠTĚNÍ

- 13.1. Dodavatel je povinen být po celou dobu plnění dle této Rámcové dohody a plnění vzniklých na jejím základě, pojištěn z odpovědnosti za újmu způsobenou třetí osobě při výkonu podnikatelské činnosti se shodným předmětem plnění, jako je předmět této Dohody, a to ve výši minimální pojistné částky 20 000 000,- Kč se spoluúčastí maximálně 10% s tím, že pojistná smlouva musí zahrnovat odpovědnost Dodavatele za újmu způsobenou Objednateli nebo třetí osobě až do výše sjednané pojistné částky.
- 13.2. Dodavatel je povinen prokázat platnou pojistnou smlouvu, kdykoliv na požádání Objednatele v průběhu trvání této Dohody, počínaje datem nabytí účinnosti první prováděcí smlouvy.
- 13.3. Veškeré náklady související s pojištěním odpovědnosti Dodavatele za újmu dle výše uvedeného jsou nákladem Dodavatele.
- 13.4. Nesplnění povinnosti Dodavatele dle tohoto článku Dohody bude považováno za podstatné porušení této Dohody.
- 13.5. V případě porušení povinností dle tohoto článku je Dodavatel povinen zaplatit smluvní pokutu ve výši 500 000,- Kč.

14. INFLAČNÍ A KURZOVÁ DOLOŽKA

- 14.1. S ohledem na skutečnost, že se předpokládá plnění během delšího časového období, tak Smluvní strany se dohodly, že Dodavatel je oprávněn upravit smluvní cenu plnění s účinností od 1. dubna každého kalendářního o přírůstek průměrného ročního indexu spotřebitelských cen (dále jen „míra inflace“) vyhlášený Českým statistickým úřadem za předcházející kalendářní rok. Toto ustanovení nelze použít v prvním roce účinnosti této Dohody.

Zvýšení ceny je platné od okamžiku doručení písemného oznámení Dodavatele o zvýšení ceny Objednateli. Oznámení musí obsahovat míru inflace, zvýšenou cenu a podrobnosti výpočtu zvýšení. Nebude-li oznámení o zvýšení ceny doručeno Objednateli do 1 měsíce od oficiálního oznámení míry inflace v příslušném roce, právo na uplatnění zvýšení ceny v daném kalendářním roce zanikne. Smluvní strany pro vyloučení pochybností uvádí, že v případě záporné míry inflace se cena nesnižuje.

- 14.2. Dodavatel i Objednatel jsou oprávněni v případě Plnění definovaném v příloze č. 2, jako plnění závislé na kurzu USD nebo EUR, které je závislé na kurzu USD nebo EUR, změnit jednotkové ceny tohoto plnění, a to v případě změny kurzu USD nebo

EUR o více než 10 % ke dni objednávky. Změna ceny je možná za stejných podmínek směrem nahoru i směrem dolů, a to o příslušný kurzový rozdíl. Kurz CZK/EUR je 24.53 Kč a CZK/USD je 24.44 Kč, dle ČNB ke dni 27. 10. 2022 (den podání nabídky).

15. OBECNÁ USTANOVENÍ

- 15.1. Dodavatel je povinen postupovat s odbornou péčí, podle nejlepších znalostí a schopností, sledovat a chránit oprávněné zájmy Objednatele a postupovat v souladu s jeho pokyny nebo s pokyny jím pověřených osob. Dodavatel je povinen upozorňovat Objednatele v odůvodněných případech na případnou nevhodnost pokynů Objednatele.
- 15.2. Smluvní strany se výslovně dohodly, že Dodavatel odpovídá Objednateli za újmu majetkovou i za újmu nemajetkovou, avšak maximálně do výše 200 000 000,- Kč (slovem dvě stě milionů korun českých).
- 15.3. Dodavatel se zavazuje upozornit Objednatele na všechny okolnosti, které by mohly vést při plnění smlouvy k omezení činností nebo ohrožení chodu Objednatele, zejména pak ve vztahu k jím používaným produktům, zařízení, programovému vybavení a prostředí.
- 15.4. Dodavatel je povinen upozornit Objednatele na potenciální rizika vzniku škod a včas a řádně dle svých možností provést taková opatření, která riziko vzniku škod zcela vyloučí nebo (pokud je nelze zcela vyloučit) v maximální možné míře sníží. Jde-li o zamezení vzniku škod nezapříčiněných Dodavatelem, má Dodavatel právo na úhradu nezbytných a účelně vynaložených nákladů odsouhlasených předem Objednatелеm.
- 15.5. Dodavatel je povinen upozorňovat Objednatele včas na všechny hrozící vady či výpadky svého plnění, jakož i poskytovat Objednateli veškeré informace, které jsou pro plnění Dohody nezbytné a neprodleně oznámit písemnou formou Objednateli překážky, které mu brání v plnění předmětu Dohody a výkonu dalších činností souvisejících s plněním předmětu Dohody.
- 15.6. Objednatel i Dodavatel se dále zavazují sdělit či poskytnout bez zbytečného odkladu druhé Straně veškeré nezbytné přístupy k věcným i technickým informacím, kterých je nezbytně zapotřebí k provedení řádného plnění ze strany Dodavatele.
- 15.7. Dodavatel je povinen po celou dobu plnění dle této Dohody mít v platnosti veškerá oprávnění, licence a certifikáty ke všem činnostem dle této Dohody.
- 15.8. Dodavatel při plnění této Dohody nebude mít přístup k reálným datům. Veškeré ladící a testovací práce musí být provedeny na testovacích datech, která Objednatel poskytne Dodavateli nebo si je Dodavatel zajistí a odsouhlasí jejich validitu pro účely testování s Objednatелеm.
- 15.9. Dodavatel není oprávněn připojovat jakákoli vlastní zařízení nebo zprostředkovávat jakýkoli logický přístup do ICT infrastruktury Objednatele, pracující s reálnými daty. V případě stavu, kdy Objednatel a Dodavatel společně odstraňují závadu v předmětu díla nebo v datech, je možný přístup k reálným datům jen pod dohledem odpovědného pracovníka Objednatele a jen za účelem odstranění závady.

16. ZÁVĚREČNÁ USTANOVENÍ

- 16.1. Tato Dohoda nabývá účinnosti dnem uveřejnění v registru smluv dle zákona č. 340/2015 Sb., o zvláštních podmínkách účinnosti některých smluv, uveřejňování těchto smluv a o registru smluv (zákon o registru smluv).

- 16.2. Tato Dohoda nesmí být postoupena bez předchozího písemného souhlasu druhé Smluvní strany, nebo být součástí projektu přeměny dle Zákona č. 125/2008 Sb., o přeměnách obchodních společností a družstev, bez předchozího písemného souhlasu druhé Smluvní strany.
- 16.3. Smluvní strany nemají zájem, aby nad rámec výslovných ustanovení této Dohody byla jakákoliv práva a povinnosti dovozovány z dosavadní či budoucí praxe zavedené mezi stranami či zvyklostí zachovávaných obecně či v odvětví týkajícím se předmětu plnění dle těchto smluv, ledaže je stanoveno jinak. Vedle shora uvedeného si Smluvní strany potvrzují, že si nejsou vědomy žádných dosud mezi nimi zavedených obchodních zvyklostí či praxe.
- 16.4. Smluvní strany vylučují aplikaci ustanovení § 557 občanského zákoníku na tuto Dohodu.
- 16.5. Práva Objednatele vyplývající z této Dohody či jejího porušení se promlčují ve lhůtě 10 let ode dne, kdy právo mohlo být uplatněno poprvé.
- 16.6. Dodavatel přebírá podle § 1765 občanského zákoníku nebezpečí změny okolností, zejména v souvislosti s cenou za poskytnuté plnění, požadavky na poskytované plnění a licenčními podmínkami výrobce.
- 16.7. Ukáže-li se některé z ustanovení této Dohody zdánlivým (nicotným), posoudí se vliv této vady na ostatní ustanovení Dohody obdobně podle ust. § 576 občanského zákoníku.
- 16.8. Všechny spory vyplývající z právního vztahu založeného touto Dohodou a v souvislosti s ním, budou řešeny podle obecně závazných právních předpisů České republiky a soudy České republiky.
- 16.9. Tato Dohoda může být měněna pouze formou číslovaných písemných dodatků podepsanými oběma Smluvními stranami.
- 16.10. Zadávací podmínky zadané Veřejné zakázky a smluvní podmínky sjednané touto Dohodou jsou bezvýhradně závazné pro Prováděcí smlouvy. Při zadávání zakázek formou Prováděcích smluv na základě této Dohody, Smluvní strany nesmí provádět podstatné změny v podmínkách stanovených v této Dohodě.
- 16.11. Tato Dohoda je podepsána oběma Smluvními stranami elektronickým podpisem.
- 16.12. Nedílnou součástí této Dohody jsou následující Přílohy:
Příloha č. 1 – „Specifikace předmětu plnění“
Příloha č. 2 – „Specifikace ceny za předmět plnění“
Příloha č. 3 – „Vzor Objednávky“

Objednatel:

.....
Ministerstvo vnitra – Česká republika
Zástupce: plk. Mgr. Branislav Samek
Funkce: ředitel NCIKT PP ČR

Dodavatel:

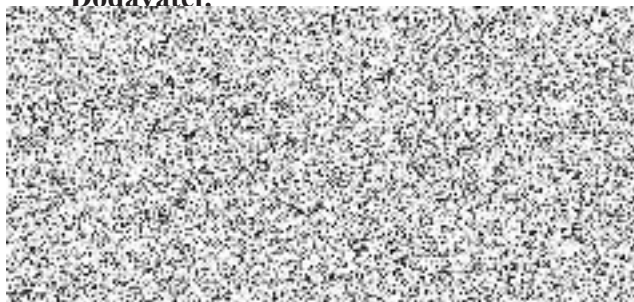

Technická specifikace - Analytický nástroj pro hledání a vizualizaci

Základním účelem analytického nástroje je indexace (*proces zpracování dat do formy indexu usnadňujícího vyhledávání a prohlížení jejich obsahu a kategorizaci v nich obsažených informací*) zadavatelem určených zdrojových dat, prohledávání jejich obsahu, zadávání analytických dotazů a zobrazování výsledků, včetně funkcionality vztahových analýz (zobrazování vazeb a hledání propojení přes více úrovní - např. grafové databáze, vizuální index apod.). Zadavatel požaduje, aby bylo možné indexovat data na jiném serveru, než který bude primárně určen pro práci uživatelů, případně aby bylo možné nastavit prioritu procesů a nebyla při indexaci dat významně ovlivněna činnost uživatelů.

Technická podpora je zaměřena na pomoc související s užíváním software, na minimalizaci problémů provozu a užívání SW a na poskytování aktuálních verzí softwarových licencí, které jsou součástí řešení. Všechny služby budou poskytovány v českém jazyce rodilými mluvčími.

Plnění A – dodávka licencí

Všechny licence budou poskytnuty jako časově a územně neomezené, nevýhradní a převoditelné na třetí osobu.

Součástí dodávky je zprovoznění dodaného řešení s Active Directory Zadavatele.

Součástí dodávky je zakomponování dodaného řešení do monitorovacího nástroje Zadavatele Zabbox.

Plnění A1 – Dodávka analytické platformy

Dodávka analytického systému, skládajícího se minimálně ze 6ks serverů (tj. 6ks licencí dle Plnění A2) souhrnně s 1100 „Concurrent user“ nebo 5000 „device users“ (tj. dle Plnění A3). Součástí dodávky je instalace do prostředí Objednatele a integrace s datovými zdroji Objednatele.

Součástí Dodávky jsou i školní licence v rozsahu minimálně 1 ks serveru a 50 CCU.

Součástí Dodávky jsou i test/dev licence v rozsahu minimálně 2 ks serveru a 50 CCU.

Školení

Součástí dodávky je školení:

- Minimálně 13 školení o délce minimálně 2 dny, každé pro maximálně 20 pracovníků Zadavatele, realizované v prostorách Zadavatele.
- Minimálně 2 webináře pro neomezený počet pracovníků Zadavatele, každý o délce 2 dny.

Datové zdroje - Interní systémy Zadavatele

Je požadována integrace se 3 interními systémy Zadavatele. Všechny budou zpřístupněny formou zajištění přístupu k databázi. Obecná struktura dat je přílohou ZD. Četnost aktualizace je konfigurovatelná.

Dále Zadavatel disponuje zakoupeným datovým zdrojem ekonomických subjektů, právnických a fyzických subjektů od společnosti Dun & Bradstreet. Dodavatel má povinnost ho využít jako datový zdroj.

Dále Zadavatel disponuje datovým zdrojem Katastr nemovitostí ve formátu souborů VFK od Českého úřadu zeměměřičského a katastrálního. Dodavatel má povinnost ho využít jako datový zdroj. <https://www.cuzk.cz/Katastr-nemovitosti/Poskytovani-udaju-z-KN/Vymenny-format-KN/Vymenny-format-NVF.aspx>

Výchozí stav:

Zadavatel má v majetku licence, viz příloha ZD č. 3. Zadavatel umožňuje Dodavateli zahrnout tyto licence do nového řešení – tj. využít je v Plnění A1.

Plnění A2 – Serverová licence

- Serverová licence obsahuje webového klienta, jako základní způsob práce uživatele se serverem. Veškeré uživatelské rozhraní musí být v českém jazyce.
- Administrátorské rozhraní musí být buď v českém, nebo anglickém jazyce.
- Mimo vlastní proprietární systém autentizace uživatelů nutná podpora autentizace HTTP Basic, HTTP Digest.
- Integrace s Active Directory Zadavatele.
- Kódování dat minimálně: UTF-8, CP1250.
- Datové zdroje minimálně: file systém Windows, Linux, MacOS, databáze (ODBC/JDBC konektor), MS Sharepoint, MS Exchange, webová služba REST+SOAP.
- Formáty souborů dle typu dat a to minimálně formáty: txt, rtf, doc, docx, odf, xml, json, html, xhtml, csv, xls, xlsx, ppt, pptx, pdf, ZIP, RAR, multimediální formáty (jpg, jpeg, bmp, gif, png, tiff, ...), formáty videosouborů (avi, mp4, mpg, ...) pro vyčítání metadat, emaily, běžné formáty MacOS (dokumenty Pages, Numbers Keynotes, úložiště poštovních klientů).
- Archivy i jednotlivé emaily musí být prohledávány rekurzivně s neomezenou hloubkou rekurze (tzn., musí být indexováno PDF zabalené RARem, zabalené ZIPem poslané mailem, který byl přeposlán jako příloha dalším mailem).
- Typ souboru musí být detekován podle skutečného formátu, nikoliv podle přípony.
- Na všech formátech obrázků, stejně jako PDF obsahujících obrázky musí být volitelně provedeno automatické OCR a výsledek standardně zaindexován. OCR pro podporované jazyky je součástí dodávky licence serveru (tzn. minimálně: čeština, slovenština, angličtina, němčina, francouzština, španělština, ruština, ukrajinština, vietnamština).
- Nástroj podporuje práci s neomezeným počtem zdrojových dokumentů, celkový objem vytvořených a připojených indexů je omezen pouze kapacitou úložiště a parametry serveru.
- Možnost konfigurace již napojeného zdroje nebo napojení nového zdroje pro zaškoleného administrátora Zadavatele.
- Přebírání přístupových práv zdrojových dat (soubory, databáze) a respektovat je při vyhledávání i při zobrazování výsledků, podpora NTFS a Active Directory.
- Konfiguračně dostupná volba pro každý datový zdroj, zda mají být prohledána všechna data, anebo pouze data na která má uživatel právo. V prvním případě se zobrazí pouze výsledky s odpovídajícím oprávněním a k tomu se objeví informace o počtu výsledků s odmítnutím práva přístupu.
- Zadavatel požaduje, aby se data a součásti dodávky primárně indexovaly na základní serverové instanci, která bude zároveň obsahovat data poskytovaná Dodavatelem (viz „Součást dodávky“) a tato data byla k dispozici dalším serverovým instancím, a to formou standardní síťové aktualizace dat v SW nebo s možností ručního přenosu dat přes vyměnitelné médium.

Činnost aplikace i všech uživatelů je logována a splňuje podmínky logování Zadavatele:

- Správce každého serveru bude mít možnost upravit výstupní logovací větu, stanovit položky jednotlivých indexů a dotazů, které budou zapisovány do logu.
- Součástí dotazů v rámci serveru je požadováno zadání povinné položky „důvod dotazu“, pokud nebude vyplněna, dotaz se neprovede. Povinná položka „důvod dotazu“ zůstane vyplněna do další změny uživatelem.

- Konfigurace vytváření indexu musí umožnit správci serveru stanovit pro každý datový zdroj, zda bude důvod dotazu vyžadován.
- Konfigurace vytváření indexu musí umožnit správci serveru stanovit pro každý datový zdroj, zda bude logovaný dotaz odesílán do centrálního úložiště logů Zadavatele.
- Pokud se nepodaří specifikovat při vytváření indexu položky struktury logovací věty Log centra, bude zapsán celý text dotazu do položky „CelyDotaz“ logové věty, včetně položek datum dotazu, osobní evidenční číslo tazatele a důvod dotazu.
Dokumentace centrálního úložiště logů WS_LOG_CENTR je přílohou ZD č.4.

Funkční vlastnosti:

- Indexovat se budou nestruturovaná i strukturovaná data, nad oběma druhy dat bude možné provádět fulltextové vyhledávání.
- Index musí rozlišovat strukturovaná a nestruturovaná data. U strukturovaných dat musí pracovat s vazbami mezi nimi. Pokud mají data unikátní atributy, musí být podle nich ztotožnitelná, ať se nachází v jakémkoliv zaindexovaném zdroji.
- Při indexaci lze umožnit extrakci pojmenovaných entit (minimálně: fyzická osoba, právnická osoba, telefonní číslo, IMEI, email, webová stránka, RZ vozidla, adresa, droga, peněženka virtuální měny, IP adresa, datum narození/RČ, IČ, DIČ, číslo účtu/IBAN, číslo platební karty, ČJ/spisová značka, datová schránka, GPS souřadnice, zbraň, stát, finanční částka včetně uvedení měny).
- Součástí procesu indexace musí být tvorba logu obsahujícího seznam úspěšně i neúspěšně naindexovaných souborů.
- Extrakce atributů nebo metadat indexovaných souborů a jejich ukládání do indexu, možnost tvorby uživatelských atributů nebo metadat, možnost prohledávání výsledných indexů dle těchto kritérií samostatně nebo v kombinaci s fulltextovým vyhledáváním.
- U každého výsledku musí být identifikován zdrojový soubor dat s úplnou cestou a možností otevření souboru z výsledků vyhledávání.
- Nástroj musí pracovat s lingvistikou (stemming, lemmatizace) minimálně u jazyků: čeština, slovenština, angličtina, němčina, francouzština, španělština, ruština, ukrajinština, vietnamština.
- Vyhledávání pomocí dotazovacího jazyka na slovo/slova nebo frázi/fráze nebo metadata, s uvážením skloňování nebo přesného tvaru, s využitím zástupných znaků, s relačními, logickými a pozičními operátory, s operátory na výběr druhu entity, s operátory na prostorové a časové omezení. Výstupem hledání musí být výsledkový (result) list s označením skóre úspěšnosti dodaných výsledků, který musí být dostupný i ve formátu souhrnných diagramů (koláč, matice, histogram apod.). Vlastní výsledky hledání musí být exportovatelné mimo nástroj (formát min. txt, csv, html, pdf).
- Vizualizace výsledku zobrazením daného textu se zvýrazněním hledaných položek v případě nestruturovaných dat a dále ve formě diagramu s více druhy rozložení objektů (vztahová analýza s rozvojem do více úrovní a s hledáním cesty mezi vybranými objekty, časová analýza, zobrazením nad mapovým podkladem dodaným ve formě WMTS služeb) v případě strukturovaných dat. Do výstupního diagramu musí být možné vkládat samostatně další objekty a vazby. Možnost exportovat diagram do csv/xls/pdf/html souboru v rozsahu definovaném uživatelem. Diagram musí být možné exportovat do SW IBM i2 Analyst Notebook s možností definovat primární identifikátor pro jednotlivé objekty se zachováním druhu exportovaných entit.
- Nástroj musí podporovat práci s historií dotazování (např. pracovat s uživatelskými projekty), tj. musí být dostupný soupis provedených dotazů i odpovědí.

Automatické rozhodování (profilace, triggering)

- Podmínky pro pravidla lze pomocí dotazovacího jazyka viz výše.

- Akce vyvolaná na základě splnění pravidla musí být minimálně odesláním emailu (využitím emailového serveru Zadavatele), odesláním SMS (využitím SMS connectoru Zadavatele), předání dat v definované struktuře na definované API včetně provázání s Active directory.
- Počet zadaných podmínek na jednom serveru nesmí být omezen na méně než 500 000.
- Počet osob využívající data vzniklá na základě pravidel je neomezený.

Dokumentované rozhraní:

Požadujeme na straně serveru plně dokumentované otevřené API, které bude umožňovat přímou a otevřenou komunikaci prostřednictvím rozhraní WSDL SOAP nebo prostřednictvím rozhraní REST. API musí umožnit využití klientské aplikace a musí ji zprostředkovat metody umožňující následující funkcionality:

- o Uživatelská autentizace
- o Fultextové vyhledávání na serveru, vyzvedávání sad výsledků a jejich zobrazování. Zpřístupnění obsahu dokumentů a jejich atributů vybraných ze sad výsledků.

Vizuální index

- Pomocí fulltextového dotazu lze nalézt libovolný objekt nebo vazbu. Zpravidla se jedná o osobu (RČ), organizaci (IČ) případně parcelu či bytovou jednotku. Pro zpřesnění dotazu se může využít i část adresy, nebo libovolný detail.
- Nalezené objekty lze pak pomocí kontextového menu přidat do vztahového diagramu. Tento krok je možné opakovat, a přidávat data do již existujícího diagramu.
- V prostředí diagramu lze pomocí kontextového menu, nebo tlačítek lišty diagramu, rozvinout zobrazené objekty, uspořádat je, přiblížit, zarovnat včetně setřídění dle libovolného pole atp. Pro snadnou práci s mnoha objekty a vazbami je možné ukládat šablony rozvinutí s vlastním výběrem. K pokročilejším funkcím patří hledání cesty, společných objektů, případně seskupování objektů, které spolu souvisí. Do diagramu lze vkládat i vlastní entity a vazby a ty následně ukládat do indexu, který je k tomu uzpůsoben.
- Vytvořený diagram lze tisknout, uložit do projektu i exportovat.

Plnění A3 – licence CAL (Client access license)

Balíček 10ks CAL concurrent users (lze nahradit 50ks device CAL). CAL lze pořizovat v balíku maximálně po 10 ks (50ks device CAL).

Musí být možné uvedené CALy libovolně rozdělit mezi serverové licence/uživatele i následně bez omezení přesouvat mezi jednotlivými servery/device. CAL je používán při práci uživatele s webovým klientem nebo připojením na otevřené API. Každý CAL lze využít k přístupu k libovolnému serveru.

Plnění B – Technická podpora

Plnění B1 – Technická podpora se SLA

- Zajištění provozu dodaného analytického řešení (tj. A1) se spolehlivostí minimálně 98% (tzn. povolený výpadek maximálně 7,3 dne za rok). SLA se počítá samostatně pro každý provozovaný server.
- Zajištění opravy nejpozději třetí pracovní den po nahlášení závady.
- Formáty souborů pro indexaci dat musí být doplňovány s ohledem na vývoj obecných technologií (tzn. v případě vytvoření nových typů souborů nahrazující již podporované typy musí být doplněny v rámci B1, stejně jako nové typy souborových systémů na podporovaných platformách).

- Poskytnutí nových verzí SW licencí.
- Upgrade serverových instalací.
- Profylaktická kontrola minimálně 1x za 6 měsíců v rozsahu alespoň 1MD.
- Zajištění aktualizací a funkčnosti indexů datových zdrojů Zadavatele.

Plnění B2 - Datové zdroje - dodávka

Je požadována dodávka a pravidelná aktualizace těchto dat do analytického nástroje:

- A. Data o veřejných zakázkách ČR (Datlab VZ nebo alternativní se stejným nebo větším počtem informací; týdenní aktualizace)
- B. Insolvenční rejstřík ČR (týdenní aktualizace)
- C. Registr smluv (týdenní aktualizace)
- D. ČTK (denní aktualizace)
- E. Monitor tisku (Anopress nebo alternativní, se stejným nebo větším počtem informací; denní aktualizace)

Nesmí být omezen počet uživatelů/serverů užívajících tato data.

Žádný z dodaných serverů nebude mít přímou konektivitu do Internetu, předávání aktualizací datových zdrojů musí být tomu uzpůsobeno.

Plnění B3 – Vytvoření Datového zdroje

Je požadováno vytvoření datového zdroje do analytického nástroje:

Vytvoření datového zdroje z dat zpřístupněných v databázi PostgreSQL/MS SQL/MySQL/MariaDB/Oracle/Firebird.

Počet přebíraných entit ve strukturovaných datech je 10 (ve 20ti vyčítaných sloupcích/tabulkách), nestrukturovaná data (v 5ti vyčítaných sloupcích/tabulkách), soubory (ve 2 vyčítaných sloupcích/tabulkách – 1x link/cesta + 1x soubor v DB). Právo přístupu k datům se přebírá jako výsledek procedury v DB, které se předá ID souboru a jméno uživatele..

Plnění C – Práce na objednávku

Plnění C1 – Práce na objednávku

- Práce související se změnou konfigurace dodaného SW.
- Konzultační práce související s dodaným SW.
- Úpravy stávajících datových zdrojů.
- Indexace nových datových zdrojů.

Plnění C2 – Školení

- Předmětem fakturace jsou pouze skutečně realizovaná školení dodavatelem (za jedno 8h školení lze fakturovat pouze 1MD).

Příloha č. 2 - Specifikace ceny za předmět plnění

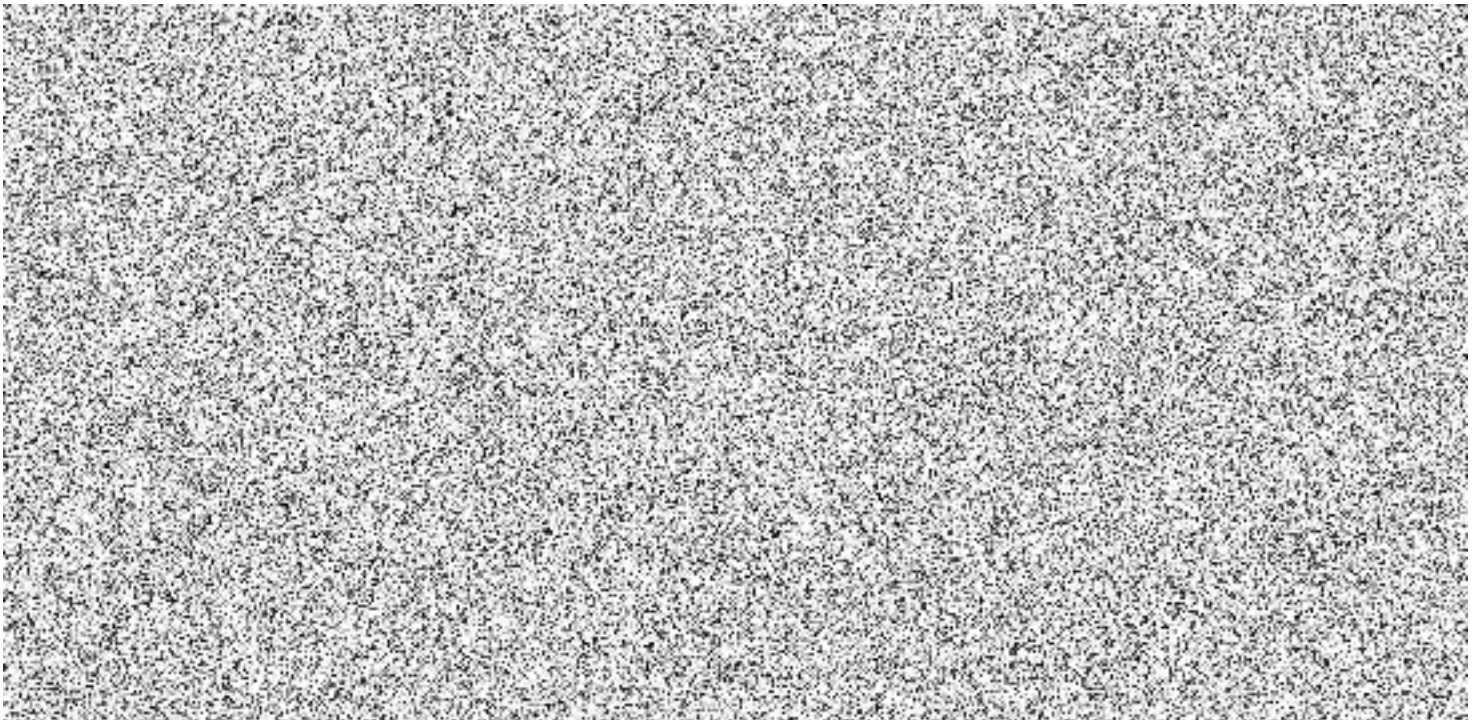

Vzor Objednávky (lze upravit dle konkrétních podmínek)

Č.j.

Objednávka č.

k Rámcové dohodě č.j.

(dále jen „Objednávka“)

Smluvní strany:

Česká republika – Ministerstvo vnitra

Sídlo: Nad Štolou 936/3, PSC 170 34, Praha

IČ: 00007064

DIČ: CZ00007064

Zastoupená:

Bankovní spojení:

Korespondenční adresa:

(dále jen „Objednatel“)

a

.....

Sídlo:

IČ:

DIČ:

Zastoupená:

Bankovní spojení:

Korespondenční adresa:

Obchodní společnost zapsaná v obchodním rejstříku vedeném Městským soudem v Praze, sp.zn.

.....

(dále jen „Dodavatel“)

(společně dále také jen „Smluvní strany“, nebo jednotlivě „Smluvní strana“)

Tato Objednávka je uzavřena v souladu s Rámcovou dohodou č.j. ze dne (dále jen „Rámcová dohoda“).

1. PŘEDMĚT PLNĚNÍ

1.1. Podrobná specifikace předmětu plnění je uvedena v Příloze č. 1 této Objednávky (dále též jen „Plnění“).

2. TERMÍN, MÍSTO A PODMÍNKY PLNĚNÍ

2.2. Dodavatel je povinen dodat Plnění do od účinnosti této Objednávky (v období od..... do.....), pokud v Příloze č. 1 není stanoveno jinak.

2.3. Místem plnění je:

2.4. Osoba oprávněná podepsat akceptační protokol za Objednatele:

3. CENA ZA PLNĚNÍ

3.3. Cena za Plnění dle této Objednávky činí,- Kč bez DPH,,- Kč s DPH. Cena za jednotlivé položky Plnění je uvedena v příloze č. 2 této Objednávky.

3.4. Platební podmínky:

4. OSTATNÍ UJEDNÁNÍ

4.1. Ostatní podmínky neuvedené v této Objednávce se řídí Rámcovou dohodou.

4.2. Dodavatel akceptuje tuto Objednávku svým podpisem.

4.3. Tato Objednávka je vyhotovena a podepsána elektronicky.

4.4. Tato Objednávka nabývá účinnosti dnem jejího zveřejnění v Registru smluv podle zákona č. 340/2015 Sb. v platném znění.

4.5. Nedílnou součástí této Objednávky jsou následující přílohy:

Příloha č.1 – „Specifikace předmětu plnění“

Příloha č.2. – „Specifikace ceny“

Objednatel:

Dodavatel:

.....
Ministerstvo vnitra – Česká republika
Zástupce:
Funkce:

.....
.....
Zástupce:
Funkce: