

D O D A T E K č . 1 , K E S M L O U V Ě O D Í L O

o provedení stavebních prací ve smyslu ustanovení § 2586 a násl.zák.č.89/2012 Sb.

Most ev. č. 173-001 Strakonice

číslo smlouvy zhotovitele:

číslo smlouvy objednatele: 31/VZ/2016

1. Smluvní strany

1.1. Objednatel (stavebník): **Správa a údržba silnic Jihočeského kraje**
příspěvková organizace
Sídlo: **Nemanická 2133/10, 370 10 České Budějovice**
Zastoupený: **Ing. Janem Štichou**, ředitelem organizace
tel: 387 021 010 fax: 387 220 946
IČ: 70971641 DIČ: CZ70971641

Správa a údržba silnic Jihočeského kraje České Budějovice	
Došlo:	16-06-2017
Číslo:	9459/2017
Přiděleno:	
Počet listů/ příloh:	0/4 doc.

Bankovní spojení: [REDACTED]

Objednatel je právnickou osobou zapsanou v obchodním rejstříku u Krajského soudu v Českých Budějovicích, oddíl Pr, vložka 173

Zástupce ve věcech smluvních:	Ing. Jan Šticha,	tel.: 387 021 010
Zástupce ve věcech technických:	[REDACTED]	tel.: [REDACTED]
Technický dozor stavebníka (dále TDS):	[REDACTED]	tel.: 312 248 694
Koordinátor bezpečnosti práce:	[REDACTED]	tel.: [REDACTED]

(dále jen objednatel)

1.2. Zhotovitel: **BERGER + ZEPRIS Strakonice**
Sídlo: **Klatovská 410/167, 321 00 Plzeň**
Zastoupený: **Ing. Zdeňkem Pilíkem a Ing. Ladislavem Provodem**, na základě plné moci
tel.: 378 777 111 fax: 378 777 129

Společník 1: **BERGER BOHEMIA a.s.**
Sídlo: **Klatovská 410/167, 321 00 Plzeň**
IČ: 45357269 DIČ: CZ 45357269

Zhotovitel je právnickou osobou zapsanou v obchodním rejstříku u Krajského soudu v Plzni, oddíl B, vložka 217

Bankovní spojení: [REDACTED]

Zástupce ve věcech smluvních: Ing. Zdeněk Pilík, předseda představenstva, tel.: 378 777 100
Zástupce ve věcech technických: p. Jiří Voska, ředitel DPMIŽS, tel.: 378 777 460
Odpovědný stavbyvedoucí: [REDACTED] tel.: 378 777 447

Společník 2: **ZEPRIS s.r.o.**
Sídlo: **Mezi Vodami 639/27, 143 20 Praha 4**
IČ: 25117947 DIČ: CZ 25117947

Zhotovitel je právnickou osobou zapsanou v obchodním rejstříku u Městského soudu v Praze, oddíl C, vložka 51188

Bankovní spojení: [REDACTED]

Zastoupený: **Bc. Tomášem Grabmüllerem**, technickým ředitelem, na základě plné moci
tel.: 244 403 513 fax: 241 773 473

(dále jen zhotovitel)

Strany prohlašují, že osoby podepisující tuto smlouvu jsou k tomuto úkonu oprávněny.

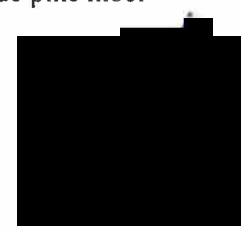

Tímto dodatkem č. 1 ke smlouvě o dílo se na základě žádosti zhotovitele mění bod č. 1.2 smlouvy o dílo v osobě odpovědného stavbyvedoucího a nově zní takto:

Odpovědný stavbyvedoucí: [REDACTED]

Zbývající části smlouvy jsou beze změn a zůstávají v plném rozsahu platné.

Tento dodatek je platný dnem podpisu oprávněnými zástupci obou smluvních stran a účinný dnem uveřejnění v registru smluv.

Dodatek je vypracován ve čtyřech vyhotoveních, dva pro objednatele a dva pro zhotovitele.

Oprávnění zástupci prohlašují, že jsou seznámeni s obsahem dodatku smlouvy a tento podepsali na základě svobodné vůle a vlastního přesvědčení.

Příloha č. 1 – žádost zhotovitele

V Českých Budějovicích dne: 16 -06- 2017

Za objednatele:

Správa a údržba silnic Jihočeského kraje
Nemanická 2133/10, 370 10 Č. Budějovice
IČO: 709 71 641 (10)

[REDACTED]
Ing. Jan Stícha
ředitel organizace [REDACTED]

V Plzni, dne: 14.6. 2017

Za zhotovitele:

[REDACTED]
Ing. Zdeněk Pilík [REDACTED] Ing. Ladislav Provod
na základě plné moci [REDACTED]

 BERGER
BOHEMIA a.s.
Klatovská 410/167
321 00 PLZEŇ

Správa a údržba silnic
Jihočeského kraje, p.o.
Nemanická 2133/10
370 10 České Budějovice

V Plzni 30.5.2017

Věc : Žádost o změnu osoby odpovědného stavbyvedoucího

Žádáme Vás o provedení změny osoby odpovědného stavbyvedoucího ve Smlouvě o dílo na realizaci veřejné zakázky „Most ev. č. 173-001 Strakonice a rekonstrukce kanalizace Sídliště 1. máje“ tak, že místo původně uvedeného [REDAKCE] bude stavbyvedoucím [REDAKCE]

Děkuji.

S pozdravem

[REDAKCE]
Ing. Zdeněk Pilík
předseda představenstva
BERGER BOHEMIA a.s.

[REDAKCE]
Ing. [REDAKCE]
člen představenstva
BERGER BOHEMIA a.s.

7.6.2017 P. G. 2017

- [REDAKCE]
- Příloha č.1 – Profesní životopis
 - Příloha č.2 – Reference o provedeném Díle:
D3 – Tábor – Veselí n.Lužnicí
 - Příloha č.3 – Reference o provedeném Díle:
II/214 Jihovýchodní obchvat Cheb
– SO 203 Most přes železniční trať v km 1.248 70



BERGER
BOHEMIA a.s.
Klatovská 410/167
321 00 PLZEŇ

ČESTNÉ PROHLÁŠENÍ PROFESNÍ ŽIVOTOPIS ODBORNÉHO PERSONÁLU

Funkce: Stavbyvedoucí

Příjmení: ██████████

Jméno: ██████████

Datum a místo narození: █████ 1969

Státní příslušnost: ČR

Adresa (tel/fax/e-mail): BERGER BOHEMIA a.s.,
Klatovská 410/167, 321 00 Plzeň, tel. 378 777 111

Členství v profesních společenstvích: ČKAIT

Jiné znalosti (např. počítačová gramotnost, apod.): PC, říd.průkaz skup.B

Současná funkce: stavbyvedoucí

Roky odborné praxe: 25

Odborná praxe:

<i>Datum: od (měsíc/rok) do (měsíc/rok)</i>	1992 – 2002
Místo	Plzeň
Společnost / Organizace	PRESTOL s.r.o.
Funkce	mistr stavební výroby
<i>Datum: od (měsíc/rok) do (měsíc/rok)</i>	2002 – dosud
Místo	Plzeň
Společnost / Organizace	BERGER BOHEMIA a.s.
Funkce	Polír, stavbyvedoucí

Referenční stavby:

- 2002 – 2003 – Obytná zóna Sylván (polír)
- 2004 – D5 Černice – Útušice – Tunel Valík (polír)
- 2005 – LIDL Plzeň (polír)
- 2006 – Výrobní hala Elkamet Myslinka - polír
- 2007 – CITY TOWER Praha – monolitické konstrukce pozemních garáží (polír)
- 2008 – BD Nové Měcholupy (polír)
- 2009 – Výrobní hala ZF Staňkov - polír
- 2010 – 2014 – D3 – Tábor – Veselí n.Lužnicí (stavbyvedoucí)
- 2014 – 2015 – BD Zličín R,S,Q – stavbyvedoucí
- 2014 – 2015 – II/24 Jihovýchodní obchvat Cheb – SO 203 Most přes železniční trať (stavbyvedoucí)
- 2016 – VSP Auto Plzeň – přístavba servisu PKW (stavbyvedoucí)
- 2017 – Rekonstrukce mostu Únehle (stavbyvedoucí)

Čestně prohlašuji, že výše uvedené údaje jsou pravdivé. Toto prohlášení činím na základě své jasné, srozumitelné a svobodné vůle.

Datum: 30.5.2017

Podpis :

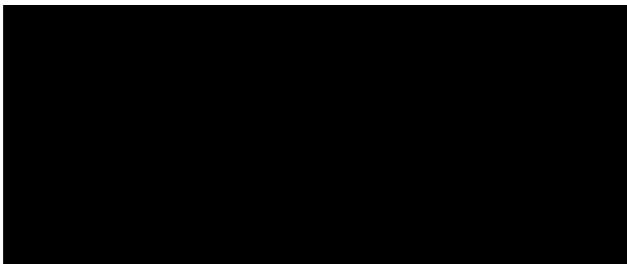

BERGER BOHEMIA, a.s.
Klatovská 410/167
321 00 PLZEŇ

V dne

Reference o provedeném díle :

Název díla :

D3 Tábor – Veselí nad Lužnicí

SO 8-203 Dálniční most přes potok v km 96,624

SO 8-204 Dálniční most přes polní cestu v km 97,640

SO 8-206 Dálniční most přes polní cestu v km 99,540

SO 8-220 Nadjezd na silnici III/13521 Chlebov – Soběslav

Protihluková stěna SO 8-101.1:

Polní cesty SO 8-152, 153, 154, 154.1, 155, 156.1, 156.2a, 156.2b,
156.3, 157:

Dešťová kanalizace SO 8-301, 302, 303:

Pročištění vodotečí SO 8-320, 327, 328:

Rekonstrukce vodovodů SO 8-330, 331, 332:

Rekonstrukce meliorací SO 8-370, 371:

Přeložka trubního odpadu SO 8-373:

Přeložka kabelů SO 8-455, 461, 465, 469:

Přeložka VTL plynovodu SO 8-510:

Přemístění kapličky SO 8-681:

Objednatel:

STRABAG a.s.

Zhotovitel:

BERGER BOHEMIA a.s.

Termín realizace:

03/2010 - 03/2014

Cena díla:

295 104 395,00 Kč bez DPH

Popis stavby:

Předmětem díla je realizace mostních objektů, polních cest, dešťové kanalizace, pročištění vodotečí, rekonstrukce vodovodů, rekonstrukce meliorací, přeložka kabelů, přeložka VTL plynovodu, přemístění kapličky.

SO 8-203 Dálniční most přes potok v km 96,624

Přesypaný železobetonový monolitický klenbový most o jednom poli, plošně založený. Délka přemostění 6,0 m.

SO 8-204 Dálniční most přes polní cestu v km 97,640

Jednopolový železobetonový monolitický vzpěradlový rámový most se šikmými stojinami. Samostatný most pod každou polovinou dálnice D3. Opěry jsou rozděleny dilatační spárou tl. 20 mm, mostovka je rozdělena spárou tl. 600 mm. Založení hlubinné na vrtaných velkopřůměrových pilotách. Základové pasy jsou sepnuty železobetonovými monolitickými táhly. Délka přemostění 12,288 m pravý most a 11,887 levý most.

SO 8-206 Dálniční most přes polní cestu v km 99,540

Vzpěradlový rámový most ze železobetonu o jednom poli. Založení hlubinné na vrtaných velkopřůměrových pilotách. Základové pasy jsou sepnuty železobetonovými monolitickými táhly. Délka přemostění 13,052 m.

SO 8-220 Nadjezd na silnici III/13521 Chlebov - Soběslav

Spojité nosník o čtyřech polích, v příčném směru deska s vyloženými konzolami. Založení plošné. Délka přemostění 59,00 m.

Protihluková stěna SO 8-101.1:

Je navržena jako neprůhledná z plných pohltivých panelů. Výška PHS je 3,5 m a 4,0 m, celková délka je 452 m.

Polní cesty SO 8-152, 153, 154, 154.1, 155, 156.1, 156.2a, 156.2b, 156.3, 157:

Navržené polní cesty zajišťují přístup na pozemky sousedící s dálnicí.

Dešťová kanalizace SO 8-301, 302, 303:

Navržené kanalizace svádí vodu z dálnice a podchycují stoky odvodnění.

Pročištění vodotečí SO 8-320, 327, 328:

Objekty řeší pročištění bezejmenných vodotečí v celkové délce cca 1543 m. V místě křížení s dálnicí jsou navrhovány dálniční mosty, které překračují celé koryto a nezasahují do něho. Pod dálničními mosty se navrhuje opevnění kamennou dlažbou na celý profil koryta.

Rekonstrukce vodovodů SO 8-330, 331, 332:

Řeší přeložky vodovodů DN 200 a 300 v km 96,2, kde současná trasa souběžných vodovodů kříží navrhovanou komunikaci v nevhodném místě. Přeložky jsou řešeny tak, že oba vodovody jsou vedeny v souběhu. Pro obě potrubí je navržen společný výkop a společný podchod pod dálnicí. Podchod je navržen jako průchozí a je na obou stranách ukončen komorami.

Dále je zde řešena přeložka stávajícího zásobního řadu DN 800 a vodovodu DN 500. Přeložky obou vodovodů jsou vedeny v souběhu a mají společný podchod pod dálnicí, který je navržen pomocí zdvojených chrániček.

Rekonstrukce meliorací SO 8-370, 371, 373:

Návrh drenážního odvodňovacího systému, podél navrhované dálnice, pro podchycení případných a stávajících drenáží.

Přeložka kabelů SO 8-455, 461, 465, 469:

Řeší přeložku stávajících kabelů společnosti Telefónica O2.

Přeložka VTL plynovodu SO 8-510:

Navrhovaná stavba dálnice D3 je ve střetu se stávajícím vysokotlakým plynovodem DN 150. V návaznosti na navrhované komunikační řešení je navržena přeložka VTL plynovodu.

Přemístění kapličky SO 8-681:

Přemístění stávající kapličky mimo plánovanou trasu dálnice D3.

Fotodokumentace:

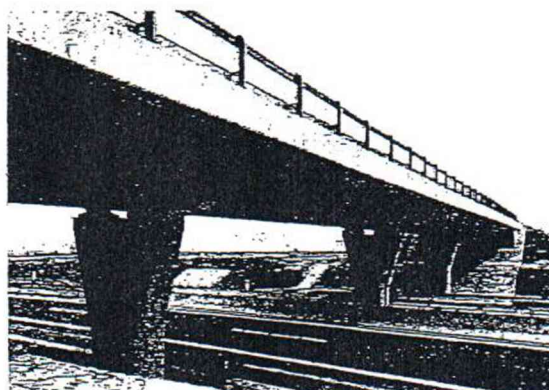
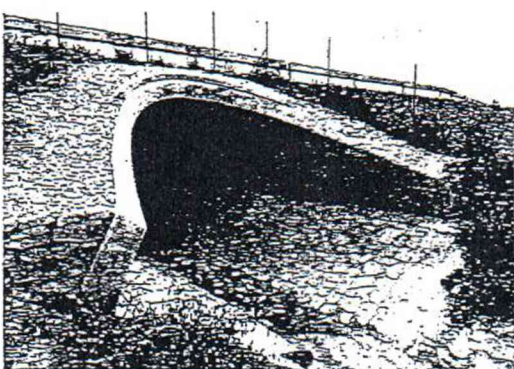
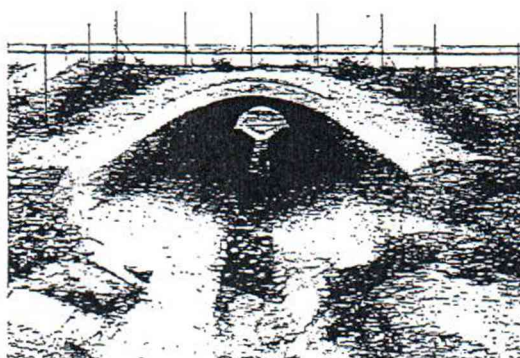
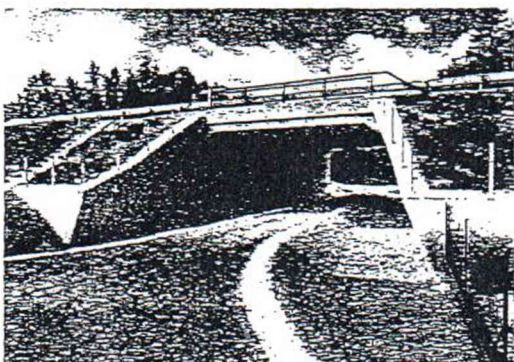

STRABAG a.s. potvrzuje, že společnost BERGER BOHEMIA a.s., Klatovská 410, 320 64 Plzeň byla dodavatelem výše uvedeného stavebního díla.

Stavba byla zrealizována řádně a odborně, v požadované kvalitě a čase, dodavatel prokázal schopnost pružného a odpovědného přístupu k požadavkům objednatele v průběhu provádění díla.

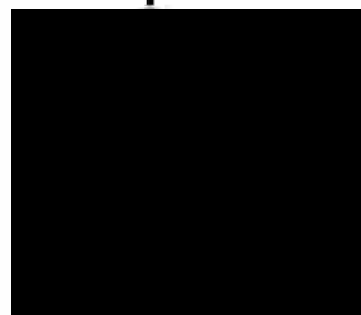



BERGER BOHEMIA, a.s.
Klatovská 410
320 64 PLZEŇ

V, dne 29.-01-2016

Reference o provedeném díle :

Název díla : II/214 Jihovýchodní obchvat Cheb
SO 203 Most přes železniční trať v km 1.248 70

Objednatel: SWIETELSKY stavební s.r.o.

Zhotovitel: BERGER BOHEMIA a.s.

Termín realizace: 04/2014 – 08/2015

Cena díla: 67.989.578,42 Kč bez DPH



Popis stavby:

Trvalý silniční most přes železnici s horní mostovkou a neomezenou volnou výškou. Ocelobetonová spřažená nosná konstrukce o 3 polích, tvořena ocelovými I nosníky spřaženými s železobetonovou deskou. Uložení na podporách prostřednictvím ložisek. Pilíře – masivní dříky s konzolovým stativem. Opěry masivní železobetonové s rovnoběžnými křídly. Založení mostu provedeno na velkopřůměrových vrtaných pilotách.

Parametry:

Délka přemostění	107,80 m
Délka mostu	116,50 m
Délka nosné konstrukce	110,20 m
Šířka mostu	12,70 m
Šířka průjezdu	9,50 m
Výška mostu nad železnici	10,40m

SWIETELSKY stavební s.r.o. potvrzuje, že společnost BERGER BOHEMIA a.s., Klatovská 410, 320 64 Plzeň byla dodavatelem výše uvedeného stavebního díla.

Stavba byla zrealizována řádně a odborně, v požadované kvalitě a čase, dodavatel prokázal schopnost pružného a odpovědného přístupu k požadavkům objednatele v průběhu provádění díla.

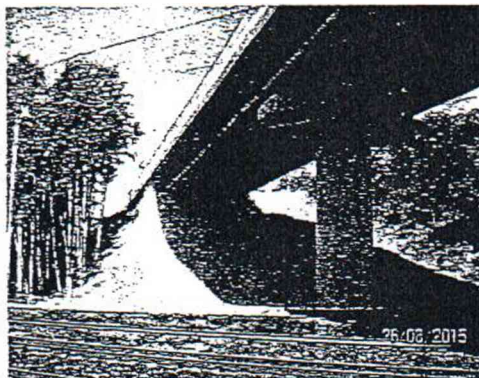
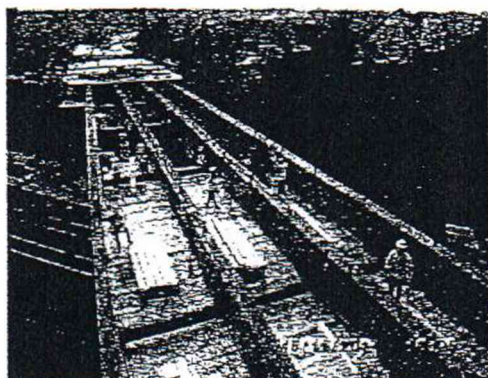

 **SWIETELSKY** 
stavební s.r.o.
odštěpný závod Dopravní stavby ZÁPAD
ČR - 312 00 Plzeň, Železničářská 1234/79
IČ: 480 35 599, DIČ: CZ480 35 599

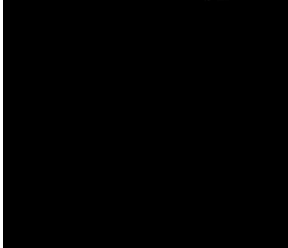
ředitel oblasti
SWIETELSKY stavební s.r.o.

