

## SMLOUVA O PACHTU – POZEMKY V DOBÝVACÍM PROSTORU

č.: P/12229539/2017

uzavřená ve smyslu ust. § 2332 a násl. zák. č. 89/2012 Sb., občanský zákoník  
(dále jen „občanský zákoník“)

Smluvní strany:

**Lesy České republiky, s.p.**se sídlem Hradec Králové, Přemyslova 1106/19, Nový Hradec Králové, PSČ 500 08  
zapsaný v Obchodním rejstříku vedeném Krajským soudem v Hradci Králové, oddíl AXII, vložka 540  
zastoupený Ing. Danielem Szórádem, Ph.D.

IČO: 42196451, DIČ: CZ42196451

bankovní spojení: Komerční banka, a.s., pobočka Jeseník

číslo účtu: [REDACTED]

(dále jen „propachtovatel“) na straně jedné

a

**RALUX spol. s r.o.**se sídlem Uhelná č. p. 66, 790 70 Javorník  
zapsaná v obchodním rejstříku u Krajského soudu v Ostravě, oddíl C, vložka 3657

IČO: 46581626, DIČ: CZ46581626

zastoupená [REDACTED], jednatelem společnosti

bankovní spojení: Československá obchodní banka, a.s., pobočka Jeseník

číslo účtu: [REDACTED]

(dále jen „pachtýř“) na straně druhé

uzavírají níže uvedeného dne, měsíce a roku tuto

**SMLOUVU  
O PACHTU:****I.****Předmět smlouvy**

- Propachtovatel prohlašuje, že má právo hospodařit k níže uvedeným pozemkům, které jsou ve vlastnictví České republiky, a to:

Číslo parcely	Druh pozemku	Výměra v m <sup>2</sup>	Propachtovaná výměra v m <sup>2</sup>	Katastrální území	LV	Obec
část 1068/3	ostatní plocha	42 595	15 948	Žulová	23	Žulová
1068/5	zast. plocha a nádvoří	195	195	Žulová	23	Žulová
<b>Celkem</b>			<b>16 143</b>			

Uvedené pozemky (dále jen „**předmětné pozemky**“ nebo „**předmět pachtu**“) jsou zapsány v katastru nemovitostí u Katastrálního úřadu pro Olomoucký kraj, Katastrální pracoviště Jeseník.

- Propachtovatel se zavazuje přenechat na základě této Smlouvy předmět pachtu uvedený v odst. 1. tohoto článku o celkové propachtované výměře 16.143 m<sup>2</sup> do pachtu pachtýři k dočasnému úplatnému užívání a požívání s tím, že pachtýř se zavazuje předmět pachtu využívat výlučně za účelem provádění hornické činnosti, a to k těžbě a zpracování žuly a k činnostem s touto těžbou souvisejícím, a to na základě Potvrzení Českého báňského úřadu v Praze, zn.: SBS 23979/2016/ČBÚ-21 o stanovení a zaevidování dobývacího prostoru Žulová IV ze dne 26. 7. 2016. Výše uvedené potvrzení tvoří nedílnou příloha č. 1 k této smlouvě (dále jen „**Smlouva**“).

3. Smluvní strany prohlašují, že hranice předmětu pachtu jsou jim spolehlivě známy a nevzbuzují jakýchkoli pochybností. Předmět pachtu je graficky znázorněn v Základní důlní mapě – základní mapě lomu v měřítku 1 : 2 000, která na nedílnou součást Technické zprávy zpracované organizací ZEMĚMĚŘIČSTVÍ JESENÍK s.r.o., číslo zakázky U18/2016 ze dne 14. 7. 2016. Technická zpráva je nedílnou přílohu č. 2 k této Smlouvě.
4. Pachtýř prohlašuje, že se se stavem předmětu pachtu řádně a dostatečně seznámil a že jej shledává ke dni uzavření této Smlouvy způsobilým ke smluvenému účelu pachtu dle této Smlouvy. Dobývací prostor Žulová IV, evidenční číslo 7/0194, byl stanoven na základě Rozhodnutí Obvodního báňského úřadu v Brně, zn.: 3416/93/465-08 ze dne 30. 8. 1993. Výše uvedené rozhodnutí tvoří nedílnou přílohu č. 3 k této Smlouvě.  
Hranice dobývacího prostoru je graficky znázorněna v Základní důlní mapě – základní mapě lomu v měřítku 1 : 2 000, která tvoří nedílnou přílohu č. 4 k této Smlouvě.
5. Z pachtu je vyňato právo výkonu myslivosti a rybářské právo.
6. Smluvní strany ujednaly, že předmětem pachtu dle této Smlouvy nejsou trvalé porosty nacházející se na předmětu pachtu.
7. Nárok propachtovatele na náhrady dle příslušných právních předpisů, např. vyhláška Ministerstva zemědělství ČR č. 55/1999 Sb., o způsobu výpočtu výše újmy nebo škody způsobené na lesích, touto Smlouvou není dotčen.

## II.

### Účel pachtu

1. Pachtýř se zavazuje předmět pachtu uvedený v článku I. odst. 1. této Smlouvy užívat výlučně k podnikatelským účelům, a to k hornické činnosti a činnosti prováděné hornickým způsobem podle ust. § 2 a ust. § 3 zák. č. 61/1988 Sb., o hornické činnosti, výbušninách a o státní báňské správě, ve znění pozdějších předpisů, spočívající v těžbě a zpracování žuly v dobývacím prostoru Žulová IV (ev. č. 7/1094) a k činnostem s danou těžbou souvisejícím, a to na základě Rozhodnutí Obvodního báňského úřadu Brno, č. j.: 08-6574/01-511-Sta, o povolení hornické činnosti – otvírky, přípravy a dobývání výhradního ložiska žuly ze dne 7. 1. 2002 s nabytím právní moci dne 1. 2. 2002. Výše uvedené rozhodnutí tvoří nedílnou přílohu č. 5 k této Smlouvě.
2. Předmětem podnikání pachtýře je mimo jiné hornická činnost, a to na základě Oprávnění Obvodního báňského úřadu pro území krajů Moravskoslezského a Olomouckého, č. j.: SBS/28090/2013/OBÚ-05/3/415.3/Ing.So, číslo oprávnění 30/2013 ze dne 11. 10. 2013. Výše uvedené rozhodnutí je nedílnou přílohou č. 6 k této Smlouvě.

## III.

### Trvání pachtu

1. Propachtovatel na základě této Smlouvy přenechává pachtýři a pachtýř od propachtovatele přebírá do dočasného úplatného užívání a požívání předmět pachtu uvedený v čl. I. odst. 1. této Smlouvy o celkové propachtované výměře 16.143 m<sup>2</sup>, a to na dobu určitou **od 1. 1. 2017 do 31. 12. 2021**.
2. Smluvní strany mohou v posledních šesti měsících pachtu sjednat formou dodatku ke stávající Smlouvě prodloužení pachtovního vztahu založeného touto Smlouvou, maximálně však o pět let, opakovaně až na dobu předpokládaného výkonu souvisejícího s prováděním hornické činnosti včetně následné sanace a rekultivace pozemků.
3. Pacht dle této Smlouvy skončí:
  - a) uplynutím doby, na níž byl sjednán,
  - b) písemnou dohodou smluvních stran,
  - c) písemnou výpovědí s výpovědní dobou učiněnou kteroukoli ze smluvních stran za níže uvedených podmínek.
  - d) dnem přechodu či převodu vlastnického práva k předmětu pachtu na oprávněnou osobu ve smyslu zákona č. 428/2012 Sb., o majetkovém vyrovnání s církvemi a náboženskými společnostmi a o změně některých zákonů.

4. Před uplynutím sjednané doby pachtu lze tento skončit výpovědí ze strany propachtovatele z těchto důvodů:
  - a) pachtýř je o více než jeden měsíc v prodlení s placením pachtovného, a to i přes písemnou výzvu propachtovatele k dodatečné úhradě dluhu pachtýře,
  - b) pachtýř užívá předmět pachtu v rozporu s ustanoveními této Smlouvy i přes písemnou výzvu propachtovatele k odstranění závadného stavu s určením přiměřené lhůty ke zjednáání nápravy,
  - c) pachtýř přenechal bez předchozího písemného souhlasu propachtovatele předmět pachtu nebo jeho část do užívání jinému,
  - d) pachtýř porušil své povinnosti plynoucí z této Smlouvy, a to i přes předchozí písemnou výzvu propachtovatele,
  - e) pachtýř na předmětu pachtu umístil jakékoli stavby bez předchozího písemného souhlasu propachtovatele,
  - f) pachtýř ztratil oprávnění k provozování činnosti, pro kterou si předmět pachtu propachtoval,
  - g) předmět pachtu přestal být využitelný pro sjednaný účel pachtu.
5. Před uplynutím sjednané doby pachtu lze tento skončit výpovědí ze strany pachtýře z těchto důvodů:
  - a) pachtýř ztratil oprávnění k provozování činnosti, pro kterou si předmět pachtu propachtoval,
  - b) propachtovatel porušil své povinnosti vůči pachtýři vyplývající z této Smlouvy, a to i přes předchozí písemnou výzvu pachtýře,
  - c) předmět pachtu přestal být využitelný pro sjednaný účel pachtu.
6. Pro výpověď dle odst. 4. a odst. 5. tohoto článku se sjednává tříměsíční výpovědní doba, která počíná běžet od prvního dne kalendářního měsíce následujícího po měsíci, v němž byla výpověď doručena druhé smluvní straně.
7. Ke dni skončení pachtu je pachtýř povinen odevzdat propachtovateli předmět pachtu ve stavu odpovídajícímu způsobu využití pro účely dle čl. II. odst. 1. této Smlouvy a po sanaci a rekultivaci pozemku provedené na náklady pachtýře dle příslušného rozhodnutí orgánu státní správy. O předání bude sepsán písemný protokol opatřený datem a podpisy oprávněných pracovníků propachtovatele a pachtýře.

#### IV. Pachtovné

1. Pachtýř se zavazuje platit propachtovateli za předmět pachtu pachtovné ve výši 7,71 Kč/m<sup>2</sup>/rok (cena základní bez rozlišení ploch dle způsobu využití). Celkové roční pachtovné tak činí 124.463,- Kč (slovy: jednostodvacetčtyřitisícečtyřistašedesát tři koruny české). Uvedené pachtovné bude pro rok 2017 povýšeno o míru inflace dosaženou v roce 2016. Takto ujednané pachtovné bylo stanoveno dohodou.
2. Pachtovné dle předchozího odstavce tohoto článku je bez daně z přidané hodnoty. K takto ujednanému pachtovnému bude tedy připočtena daň z přidané hodnoty ve výši stanovené platnými a účinnými předpisy o dani z přidané hodnoty pro dané období.
3. Propachtovatel bude pachtovné fakturovat jedenkrát pololetně příslušným podílem, a to vždy k 30. 6. a k 30. 11. běžného roku a toto datum je zároveň datem uskutečnění zdanitelného plnění. Lhůta splatnosti faktury činí 20 kalendářních dnů ode dne jejího vystavení. Dnem úhrady se rozumí den připsání částky ve prospěch účtu propachtovatele. Úhrada pachtovného bude prováděna ve prospěch účtu organizační jednotky propachtovatele uvedeného v záhlaví této Smlouvy. V případě založení anebo ukončení pachtovního vztahu založeného touto Smlouvou v průběhu roku bude poměrně upravena výše pachtovného.
4. Faktura je řádně vystavena, pokud splňuje veškeré náležitosti daňového a účetního dokladu podle příslušných právních předpisů a další náležitosti dle této Smlouvy, pokud byly smluvními stranami ujednaný. V případě, že faktura nebyla vystavena řádně, je smluvní strana, které je faktura určena, oprávněna fakturu vrátit, a to ve lhůtě pěti pracovních dnů od jejího doručení

s uvedením chybných či chybějících náležitostí. Pokud bude faktura v uvedené lhůtě oprávněně vrácena, je smluvní strana, které byla faktura vrácena, povinna řádně vystavit a doručit bezvadnou (opravenou či doplněnou) fakturu, a to ve lhůtě pěti pracovních dnů od jejího vrácení. Nová lhůta splatnosti počíná běžet ode dne vystavení bezvadné (tj. opravené či doplněné) faktury.

5. Pachtýř bere na vědomí, že propachtovatel se rozhodl uplatnit na vztah založený touto Smlouvou, tj. pacht pozemku, daň z přidané hodnoty, a to ve smyslu zákona č. 235/2004 Sb., o dani z přidané hodnoty, ve znění pozdějších předpisů.
6. Pachtovné bude na každé další roky valorizováno vždy k 1. 1. běžného roku podle skutečně dosažené míry inflace vyjádřené přírůstkem průměrného indexu spotřebitelských cen za 12 posledních měsíců kalendářního roku zveřejněného Českým statistickým úřadem. Pachtovné bude automaticky upravováno bez písemného oznámení pachtýři.

## V.

### Práva a povinnosti smluvních stran

1. Pachtýř je povinen s předmětem pachtu řádně hospodařit dle dohodnutého a příslušnými úřady povoleného účelu, užívat jej v souladu s ustanoveními této Smlouvy a v záležitostech touto Smlouvou neupravených v souladu s obecně platnými právními předpisy a na své náklady řádně udržovat na něm se nacházející předměty a zařízení, pokud se jedná o běžné záležitosti spojené s jeho využíváním.
2. Pachtýř se zavazuje neprovádět žádné úpravy na předmětu pachtu bez předchozího písemného souhlasu propachtovatele.
3. Pachtýř je povinen umožnit propachtovateli vstup na předmět pachtu za účelem zjištění jeho stavu a kontroly jeho užívání pachtýřem v souladu s touto Smlouvou.
4. Pachtýř je povinen na předmětu pachtu umožnit propachtovateli výkon činností souvisejících s hospodařením v lese dle zák. č. 289/1995 Sb., lesní zákon, ve znění pozdějších předpisů, a platného lesního hospodářského plánu, nebude-li příslušným rozhodnutím orgánů státní správy rozhodnuto jinak. Pachtýři se zakazuje jakékoli kácení trvalých porostů bez předchozího písemného souhlasu propachtovatele.
5. Pachtýř není oprávněn umístit na předmětu pachtu jakékoli stavby bez předchozího písemného souhlasu propachtovatele.
6. Propachtovatel je oprávněn kontrolovat, jak pachtýř plní povinnosti, které pro něj vyplývají z této Smlouvy.
7. Rozhodne-li příslušný orgán státní správy pravomocným rozhodnutím o uložení pokuty propachtovateli v souvislosti s porušením zákonných povinností, ke kterým došlo jednáním nebo opomenutím pachtýře dle této Smlouvy, je pachtýř povinen zaplatit propachtovateli částku ve výši uložené pokuty včetně případných dalších nákladů propachtovatele s tímto spojených, zejména pak nákladů řízení, a to vše do 5 pracovních dnů od doručení písemné výzvy propachtovatele k úhradě.
8. Pachtýř není oprávněn přenechat bez předchozího písemného souhlasu propachtovatele předmět pachtu nebo jeho část do užívání třetí osobě.
9. Pachtýř se zavazuje na vlastní náklady odstranit újmu, která na předmětu pachtu jeho činností nebo činností třetích osob vznikne, a to ve lhůtě 30 kalendářních dnů od doručení písemné výzvy propachtovatele k odstranění újmy.
10. Pachtýř se zavazuje neuskladňovat a nelikvidovat odpady vzniklé jeho činností nebo činností třetích osob na předmětu pachtu. Za likvidaci uskladněného odpadu na předmětu pachtu odpovídá výlučně pachtýř. Likvidaci provede pachtýř na vlastní náklady do 7 dnů od zjištění závadného stavu.

11. Pachtýř se zavazuje, že zabezpečí výkon hornické činnosti, činnosti prováděné hornickým způsobem a činností souvisejících tak, aby nedocházelo k újmě na okolních lesních porostech na pozemcích, které nejsou součástí předmětu pachtu a nebyly dotčeny zájmy ochrany přírody.
12. Pachtýř se zavazuje platit propachtovateli pachtovné v souladu s touto Smlouvou, zejména řádně a včas.
13. Pachtýř nese plnou odpovědnost za veškerou újmu, která jím prováděnou činností nebo porušením jeho povinností založené touto Smlouvou či právním předpisem vznikne propachtovateli či třetím osobám, a to i v případě, že by újma vznikla v důsledku činnosti pachtýřem najatých právnických či fyzických osob v souvislosti s prováděnou činností.

## **VI.**

### **Ostatní ujednání**

Pachtýř se zavazuje nevydávat stanoviska či vyjádření třetím osobám k dotčení či omezení ve využívání předmětu pachtu nebo jeho části.

## **VII.**

### **Sankční ujednání**

Pro případ prodlení s úhradou pachtovného se pachtýř zavazuje zaplatit propachtovateli smluvní pokutu ve výši 0,05 % z dlužné částky za každý i započatý den prodlení. Právo propachtovatele na náhradu škody vzniklé z porušení smluvních povinností pachtýře či právo tuto Smlouvu vypovědět ve smyslu čl. III. této Smlouvy tím není dotčeno.

## **VIII.**

### **Závěrečná ustanovení**

1. Pokud není v této Smlouvě ujednáno jinak, řídí se vztahy mezi smluvními stranami příslušnými obecně platnými právními předpisy, zejména pak občanským zákoníkem.
2. V případě změny identifikačních údajů smluvních stran se tyto zavazují vzájemně se o této skutečnosti bez zbytečného odkladu písemně informovat.
3. Tuto Smlouvu lze měnit a doplňovat pouze písemnými vzestupně číslovanými dodatky podepsanými oprávněnými zástupci obou smluvních stran.
4. Tato Smlouva nabývá platnosti dnem jejího podpisu oběma smluvními stranami, účinnosti dnem 1. 1. 2017.
5. Smluvní strany se dohodly, že ke dni účinnosti této Smlouvy se dohodou smluvních stran ruší nájemní smlouva č. A/121408 ze dne 11. 1. 2012 a nahrazuje se v plném rozsahu touto Smlouvou.
6. Tato Smlouva je vyhotovena ve čtyřech stejnopisech, z nichž po dvou vyhotoveních obdrží každá ze smluvních stran.
7. Smluvní strany prohlašují, že si tuto Smlouvu přečetly a na důkaz správnosti a souhlasu připojují prosty omylu své vlastnoruční podpisy.
8. Nedílnou součástí této smlouvy jsou tyto přílohy:
  - Příloha č. 1: Potvrzení Českého báňského úřadu v Praze, zn.: SBS 23979/2016/ČBÚ-21 o stanovení a zaevidování dobývacího prostoru Žulová IV ze dne 26. 7. 2016
  - Příloha č. 2: Technická zpráva, číslo zakázky U18/2018 s grafickou přílohou – Základní důlní mapou – základní mapou lomu v měřítku 1 : 2 000 s vyznačeným předmětem pachtu
  - Příloha č. 3: Rozhodnutí Obvodního báňského úřadu v Brně, zn.: 3416/93/465-08 o stanovení dobývacího prostoru Žulová IV. ze dne 30. 8. 1993
  - Příloha č. 4: Základní důlní mapa – základní mapa lomu s hranicí dobývacího prostoru v měřítku 1 : 2 000

- Příloha č. 5: Rozhodnutí Obvodního báňského úřadu Brno, č. j.: 08-6574/01-511-Sta, o povolení hornické činnosti – otvírky, přípravy a dobývání výhradního ložiska žuly ze dne 7. 1. 2002 s nabytím právní moci dne 1. 2. 2002
- Příloha č. 6: Oprávnění Obvodního báňského úřadu pro území krajů Moravskoslezského a Olomouckého, č. j.: SBS/28090/2013/OBÚ-05/3/415.3/Ing.So, číslo oprávnění 30/2013 ze dne 11. 10. 2013
- Příloha č. 7: Písemné vyjádření Arcibiskupství olomouckého se souhlasem uzavření smlouvy na dobu 5-ti let ze dne 21. 10. 2016

V Hradci Králové, dne 8.11.2016

V Uhelné, dne 14.11.2016

Propachtovatel:

Pachtýř:



Ing. Daniel Szórád, Ph.D.  
generální ředitel



jednatel

*Handwritten notes in the bottom left corner.*

*Handwritten notes in the bottom right corner.*



# ČESKÝ BÁŇSKÝ ÚŘAD V PRAZE

KOZÍ 4, P.O. BOX 140, 110 01 PRAHA 1 – STARÉ MĚSTO

RALUX spol. s r.o.  
Uhelná 66  
790 68 Uhelná

Váš dopis značky/ze dne

Naše značka

Vyřizuje/linka

V Praze

SBS 23979/2016/ČBÚ-21

26. 7. 2016

## Potvrzení o stanovení a zaevidování dobývacího prostoru Žulová IV

Organizace RALUX spol. s r.o., se sídlem Uhelná 66, 790 68 Uhelná, IČO: 46581626 (dále jen „organizace“), požádala dopisem ze dne 22. 7. 2016 Český báňský úřad o výpis z evidence dobývacího prostoru Žulová IV.

Český báňský úřad vydává, ve smyslu ustanovení § 20 odst. 1 zákona č. 44/1988 Sb., o ochraně a využití nerostného bohatství (horní zákon), ve znění pozdějších předpisů, potvrzení, že v centrální evidenci Českého báňského úřadu je na organizaci zaevidován dobývací prostor Žulová IV, díl 7, folio 1094.

Dobývací prostor Žulová IV byl stanoven rozhodnutím Obvodního báňského úřadu v Brně dne 30. 8. 1993, zn. 3416/93/465-08.

☺

S pozdravem

  
ředitel odboru hornictví

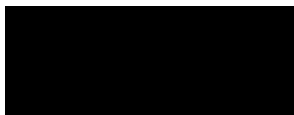



ZEMĚMĚŘICTVÍ JESENÍK s.r.o.  
Karla Čapka 553/6, 790 01 Jeseník

Č. zakázky: U18/2016

## TECHNICKÁ ZPRÁVA

Název:

Vyznačení ploch ve vlastnictví Lesů ČR užívaných organizací Ralux s.r.o.  
s výpočtem výměr

Stavba:

Základní důlní mapa

Objekt:

Lom Ralux

Katastrální území:

Žulová

Objednatel:

Ralux s.r.o.

Náležitosti a přesnosti odpovídá právním předpisům a  
podmínkám písemně dohodnutým s objednatelem



Ověřil Hlavní důlní měřič:



Dne: 14.7.2016 Č. ověření: U18/2016



## 1. Všeobecná část

1.1 Úkol	Vyznačení ploch ve vlastnictví Lesů ČR užívaných organizací Ralux s.r.o. s výpočtem výměr
1.2 Souřadnicový systém	S-JTSK
1.3 Výškový systém	Bpv
1.4 Závazné předpisy	- Nařízení vlády č.430/2006 Sb., o stanovení geodetických referenčních systémů a státních mapových děl závazných na území státu a zásadách jejich používání, - ČSN 01 3410 Mapy velkých měřítek, - ČSN 01 3411 Mapy velkých měřítek – kreslení a značky.
1.5 Další předpisy	- Vyhláška č.435/1992 Sb.
1.6 Třída přesnosti	3 (dle ČSN 01 3410)
1.7 Využitelné podklady	Údaje o parcelách z katastru nemovitostí
1.8 Lokalita	Extravilán , terén přehledný
1.9 Použité přístroje	Totální stanice TPS TOPCON , GPS GRS - 1
1.10 Typ stabilizace	Vrtná tyč
1.11 Geodetické základy	pro určení souřadnic metodou GNSS použit globální klíč.

## 2. Terénní práce

Terénní práce byly provedeny v souladu s Vyhláškou č. 435/1992 Sb. v platném znění. Základní důlní mapa je se stavem k 1.9.2015. Plochy, které jsou využívány organizací byly vyznačeny zástupcem organizace [redacted].

## 3. Výpočetní a kancelářské práce

Na podkladu ZDM byly po místním šetření plochy ve vlastnictví Lesů ČR rozděleny na části aktivní a neaktivní, pro přehled Jsou vyznačeny jak v zákresu do ZDM ,tak i do ortofotomapy. Poté byly stanoveny dílčí výměry jednotlivých parcel. Veškeré doklady o výměrách jsou ve ve Výkazu výměr.

Užívané plochy celkem	16 143 m <sup>2</sup>
Z toho aktivní	12 886 m <sup>2</sup>
Z toho neaktivní	3 257 m <sup>2</sup>

## 4. Přílohy

Počet	Formát	Název
1		Technická zpráva
2	A3	Zákresy dotčených parcel

Vyhotovil a zprávu sepsal: [redacted]

Dne: 14.7.2016 Číslo zakázky: U18/2016

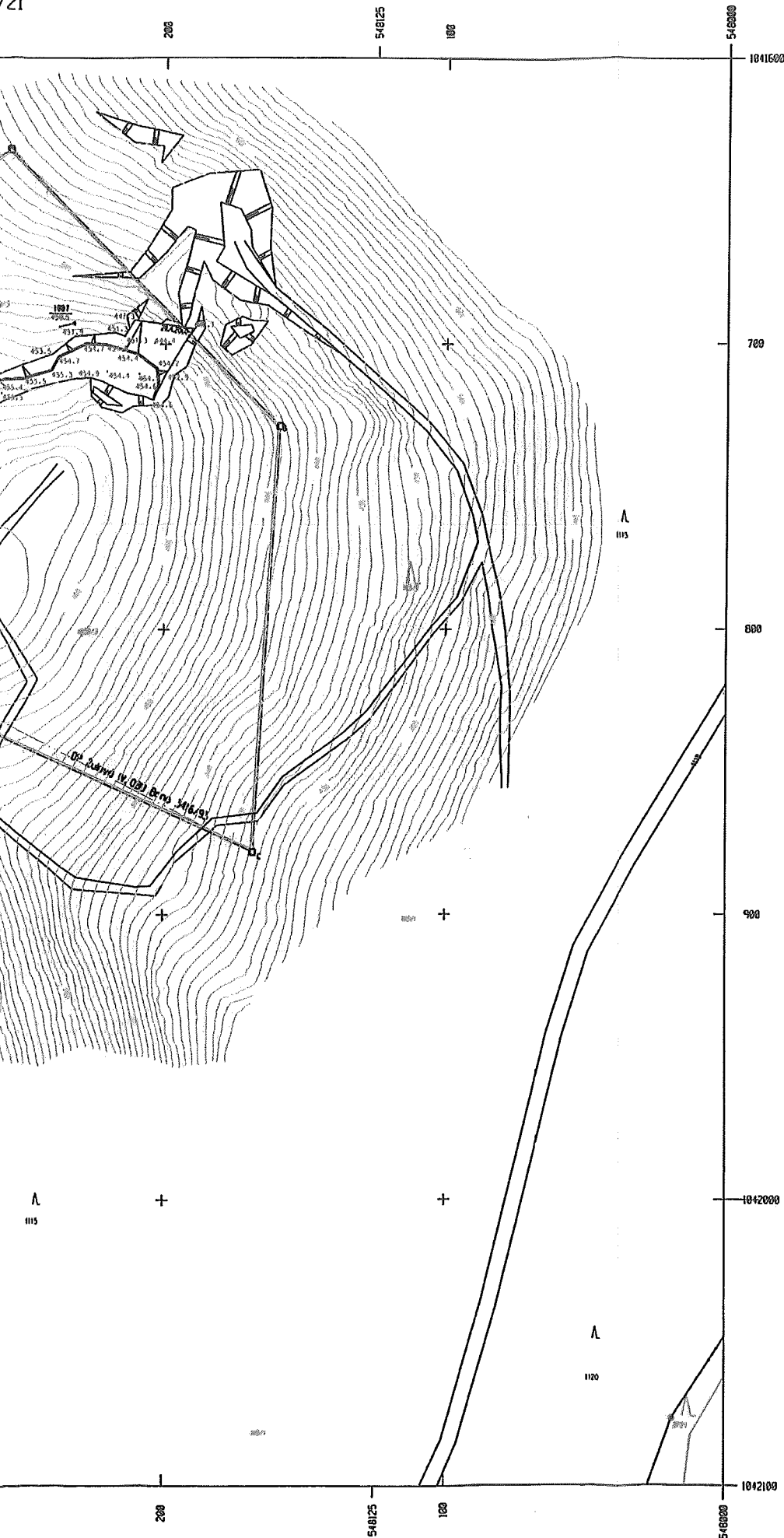

Souřadnicový systém S-JTSK  
 Východní systém: Bpv

KLAD LISTŮ

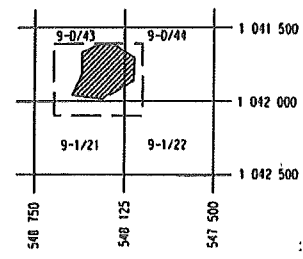

VYSVĚTLIVKY:

- hranice užívaných ploch
- neaktivní plochy

Založení mapy	datum	jméno	podpis
Vyhotovil	14.1.4	Ing. Votruba	
Hl. dolní měřič		Ing. Olšar ml.	

Doplnění mapy

Dne	23.9.4	30.3.2001	22.5.2006	10.5.2011	1.9.2015
Doplnil	Ing. Olšar	Ing. Olšar	Ing. Olšar	Ing. Olšar	Ing. Olšar
Podpis					

TĚŽENÝ NEROST: žula  
 DOBÝVACÍ METODA: Blokovaná těžba

PODNIK: RALUX s.r.o.

**ŽULOVÁ IV.**  
 (OP Žulová IV.)

ZÁKLADNÍ DŮLNÍ MAPA	
ZÁKLADNÍ MAPA LOMU	
1 : 2000	
Evidenční číslo	204



# Obvodní báňský úřad v Brně

C. II. 13, PSČ 602 02

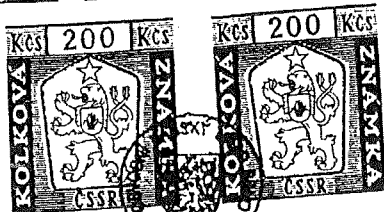

Příloha č. 11

RALUX spol. s r.o.  
Uhelná 66  
790 68

VÁŠ DOPIS ZNÁCKY / ZE DNE

NAŠE ZNACKA

VYRIZUJE / LINKA

BRNO

Věc:

3416/93/465-08

30.8.1993

## Dobývací prostor Žulová IV. - ložisko žuly

Na základě Vaší žádosti ze dne 10. 5. 1993 (zd. čj. 2593/93), výsledku místního šetření dne 15.6.1993 v součinnosti s dotčenými orgány státní správy, zejména v dohodě s orgány životního prostředí a stavebním úřadem v souladu s ust. § 27 odst. 1 zák. ČNR č. 541/1991 Sb., o využití nerostného bohatství (horní zákon) ve znění zák. č. 439/1992 Sb., a vyhl. ČBÚ č. 172/1992 Sb., o dobývacích prostorech

## Obvodní báňský úřad v Brně stanoví

organizaci: RALUX spol. s r.o.

Uhelná 66

PSČ 790 68

IČO:

46 581626

**dobývací prostor**

1.. Název dobývacího prostoru: **ŽULOVÁ IV**

TELEFON: 45321274  
45210337  
45210338

BANKOVNÍ SPOJENÍ:  
SBCS - ústředí Praha 1  
ČBÚ - číslo účtu: 4021-001/0710

FAX: 45211178

2. Druh nerostu:

Žula - blokově dobyvatelná a leštitelná

3. Název katastrálního území.

Žulová

Ident. číslo katastrálního území: 380913801

Okres: Šumperk

Ident. číslo okresu: 3809

4. Evidenční číslo ložiska: 044400

5. Rozsah geologických zásob nerostné suroviny: 689 000 m<sup>3</sup>

6. Plošný rozsah DP: 4 ha 74a 40 m<sup>2</sup>

7. Souřadnice vrcholů DP v souřadnicové síti JTSK:

označení vrcholu	Y	X
A	548 255,00	1 041 632,00
B	548 159,00	1 041 729,00
C	548 168,00	1 041 878,00
F	548 308,00	1 041 815,00
G	548 365,00	1 041 832,00
H	548 453,00	1 041 792,00
J	548 453,00	1 041 646,00
K	548 341,00	1 041 686,00

8. Evidence v knize DP ČBÚ v Praze  
díl 7 folio 1094

Pro dobývání ložiska se stanovují následující báňsko-technické podmínky:

1. Před zahájením těžby je nutno předložit OBÚ v Brně plán otvirky, přípravy a dobývání se žádostí o povolení

hornické činnosti dle ust. § 17 zák. ČNR č. 542/1991 Sb., v úplném znění zák. č. 440/1992 Sb., o hornické činnosti, výbušninách a o SBS.

2. Budou dodrženy podmínky o pronajmutí pozemků na základě dohody o vypořádání majetkových záležitostí ze dne 25.6.1992 a smlouva o budoucí smlouvě ze dne 4.6.1993 uzavřené mezi Slezským průmyslem kamene a.s. Jeseník a RALUX spol. s r.o. Uhelná.

3. Budou dodrženy podmínky nájemní smlouvy uzavřené mezi Pozemkovým fondem GŘ zastoupeným ředitelem ÚO MZe ČR v Šumperku a pronajimatelem RALUX spol. s r.o. Uhelná ze dne 23.4.1993 týkající se pronájmu pozemků v DP Žulová IV.

4. V souladu s požadavkem Obecního úřadu Žulová ze dne 25.1.1993 bude proveden vlastní převod části pozemku par. číslo 1063/3 na RALUX spol. s r.o.

5. Bude uzavřena nájemní smlouva mezi Lesy ČR s.p. - lesní správou Javorník a RALUXEM spol. s r.o. týkající se části pozemku p. č. 1115, který se nachází v dobývacím prostoru.

6. V souladu s požadavky Okresního úřadu v Šumperku referátu dopravy (zn. Dopř. 2113/92-Re ze dne 19.11.1992), Policie ČR. okr. velitelství - dopravního inspektorátu Šumperk (čj. OŘP-37/DS-252/92 ze dne 3.12.1992) a požadavku zástupce Obecního úřadu Žulová na jednání dne 15.6.1993 bude zpracována dokumentace řešení příjezdové komunikace do lomu včetně napojení na silnici II/456. Tuto dokumentaci předložit k odsouhlasení Obecnímu úřadu Šumperk referát dopravy a Policii ČR - dopravní inspektorát Šumperk.

7. Na základě stanoviska Českého ústavu ochrany přírody stí. Olomouc (protokol z jednání dne 15.6.1993) a OÚ Šumperk - referátu ŽP umožní těžební organizace provádění biologického průzkumu a průběžné sledování změn biotepu vlivem těžby s možností doporučit provozovateli lomu zásahy směřující k ochraně krajinného rázu.

Odstraňování náletu a ostatního biologického krytu před těžbou provádět mimo vegetační období.

8. Těžební organizace požádá v potřebném předstihu příslušný orgán ochrany lesního půdního fondu o vynětí z LPF a zajistí důsledné provádění rekultivačních prací dle schváleného plánu rekultivace.

9. Termín započetí dobývání výhradního ložiska se stanovuje r. 1993.

#### **O d ů v o d n ě n í :**

Pro ložisko žuly Žulová 604 byl vydán výměr býv. KKZ čj. 913-05/71-69 ze dne 25.11.1969 s tím, že surovina je vhodná pro všechny druhy kamenických výrobků, výběrově i na výrobky leštěné.

Předchozí souhlas se stanovením dobývacího prostoru byl vydán Ministerstvem pro hospodářskou politiku a rozvoj GŘ pod čj. 519 630/92-62 ze dne 9.9.1992. Chráněné ložiskové území pro předmětné ložisko bylo stanoveno rozhodnutím OBÚ v ěrně pod čj. 2838/89 ze dne 28. 6. 1991.

Budoucí užívací práva k pozemkům v dobývacím prostoru jsou řešena ve smlouvě o pronájmu, resp. vydáním předchozího souhlasu vlastníků pozemků k pronájmu po stanovení DP.

Navržený dobývací prostor se nedotýká zájmů orgánů ani organizací, které jsou chráněny zvláštními předpisy.

Na základě kladných stanovisek účastníků na jednání dne 15.6.1993 a s přihlédnutím ke splnění náležitostí vyplývajících z vyhl. ČBÚ č. 172/1992 Sb., o dobývacích prostorech není překážek k vydání tohoto rozhodnutí.

Proti tomuto rozhodnutí můžete podle ust. § 54, zák. č. 71/1967 Sb., (správní řád) podat odvolání do 15 dnů ode dne doručení k ČBÚ v Praze prostřednictvím OBÚ v Brně.

Originál tohoto rozhodnutí byl opatřen kolkovými známkami ve výši 1 000,- Kč a 300,- Kč jako správní poplatek za vydané rozhodnutí a provedené místní šetření

  
předseda úřadu



Příloha: 1 kompletní  
paré DP.

Rozdělovník:

1. MŽP ČR, ÚO pro olomouckou oblast  
779 00 Olomouc + protokol čj. 3416/93
  2. Okresní úřad Šumperk, ref. ŽP + protokol čj. 3416/93
  3. Městský úřad Javorník, stavební úřad + protokol čj. 3416/93
  4. Katastrální úřad Šumperk  
Zábřežská 41 PSČ 787 91
  5. ČBÚ Praha
  6. Ministerstvo hospodářství ČR
  7. Obecní úřad Žulová
  8. SLPK a.s. Jeseník
  9. ČÚOP středisko Olomouc, Lafagettova 13, 772 00
  10. OkÚ Šumperk, ref. dopravy
  11. Územní odbor ministerstva zem. ČR - pozemkový fond  
Šumperk + protokol čj. 3416/93
  12. Lesy ČR s.p. Lesní správa Javorník + protokol čj. 3416/93
- Ad 1-4: Zasílám na vědomí a k poznačení v územně plánovací dokument.  
Ad 5: Zasílám na vědomí a k provedení zaevidování v souhrnné evidenci DP.  
Ad 6-12: Na vědomí.

JESENÍK 9-0/44,43, 9-1/22,21, 9-1/21

Souřadnicový systém S-JTSK

KLAD LISTŮ

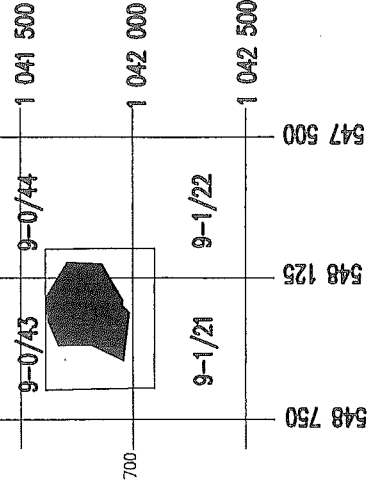

ZÁKLADNÍ DŮLNÍ MAPA	
ZÁKLADNÍ MAPA LOMU	
1 : 2000	
Evidenční číslo	Ev 204



548000  
1041600  
100  
548125  
200  
300  
400  
500

548 750  
548 125  
547 500  
1 041 500  
1 042 000  
1 042 500

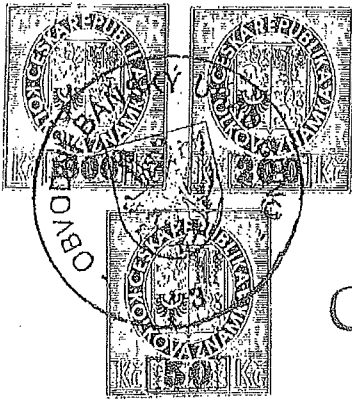

NABYLQ PRÁVNÍ MOCI	1. J. Looč	①
DNE:	[REDACTED]	
Podpis:	[REDACTED]	
Datum:	11.4.2002	

4.11. j. 1482/02

## OBVODNÍ BĀŇSKÝ ÚŘAD BRNO

č.j. 08-6574/01-511-Sta

V Brně 7.1.2002

# ROZHODNUTÍ

Obvodní báňský úřad v Brně na základě žádosti o povolení hornické činnosti – plánu otvírky, přípravy a dobývání a trhacích prací malého rozsahu v dobývacím prostoru Žulová IV ze dne 26.9.2001, evidované OBÚ v Brně pod č.j. 5241/01, doplněnou žádostí ze dne 21.11.2001 (č.j.OBÚ v Brně 6141/01), organizaci

**RALUX spol. s r.o.**  
790 68 Uhelná 66  
IČO : 46581626

A) podle ustanovení § 10 odst. 1 zákona ČNR č. 61/1988 Sb. o hornické činnosti, výbušninách a o státní báňské správě, v platném znění a ustanovení § 8 vyhlášky ČBÚ v Praze č.104/1988 Sb.; o hospodárném využívání výhradních ložisek, o povolování a ohlašování hornické činnosti a ohlašování činnosti prováděné hornickým způsobem, v platném znění,  
***povoluje***

***hornickou činnost – otvírku, přípravu a dobývání***

výhradního ložiska žuly v dobývacím prostoru Žulová IV (ev. č. 7/1094) na pozemcích parc.č. 893, 903/1, 904, 905, 1141/1, 1395, za těchto

### **podmínek:**

1. Hornická činnost musí být realizována dle předloženého plánu otvírky, přípravy a dobývání.
2. Těžba bude prováděna ve čtyřech etážích na následujících těžebních úrovních:
  - Etáž A + 452 m n.m v předpolí současné lomové stěny
  - Etáž B + 440 m n.m.
  - Etáž C + 430 m n.m.
  - Etáž D + 415 m n.m.

3. Prvotní rozpojování horniny bude realizováno pomocí vrtací techniky a trhacích prací malého rozsahu.
4. Organizace vypracuje veškerou provozní dokumentaci v souladu s vyhl. ČBÚ č. 26/1989 Sb., o bezpečnosti a ochraně zdraví při práci a bezpečnosti provozu při hornické činnosti a při činnosti prováděné hornickým způsobem na povrchu, v platném znění.
5. Organizace zajistí úplnost dokumentace a odborný výkon důlně měřičských prací v souladu s vyhl. ČBÚ č. 435/1992 Sb., o důlně měřičské dokumentaci při hornické činnosti a některých činnostech prováděných hornickým způsobem, v platném znění.
6. Musí být splněny podmínky účastníků řízení a orgánů státní správy:

a) OkÚ Jeseník, referát životního prostředí: vyjádření ze dne 16.11.2001 pod zn. 4992/2001RŽP (č.j. OBÚ v Brně 6574/01) a vyjádření ze dne 11.12.2001 při ústním jednání (č.j. OBÚ v Brně 6574/01)

Citace podmínek z vyjádření ze dne 16.11.2001:

Vyjádření vodohospodářského orgánu:

Z vodohospodářského hlediska je vydání rozhodnutí OBÚ Brno o povolení POPD shora uvedeného DP možné při respektování následujících podmínek:

1. Při provádění prací budou respektovány vodohospodářské zájmy chráněné platnými zákony.
2. Nebude ohrožena ani zhoršena jakost podzemních a povrchových vod (např. útkazy pohonných hmot a olejů z důlních mechanismů a vozidel).
3. Nezhorší se odtokové poměry v dané lokalitě.
4. Zahloubení lomu nebude pod úroveň 415 m n.m., tj. po zastiženou úroveň hladiny spodní vody. V opačném případě bude RŽP OkÚ Jeseník požádán ve smyslu ustanovení § 25 odst. 1 druhé věty zákona č. 138/1973 Sb., o vodách, v platném znění (dále jen vodní zákon) o povolení výjimky.
5. Při výskytu důlních vod v takovém rozsahu, že bude nutno přikročit k jejich likvidaci (např. odčerpáváním) bude vodohospodářský orgán OkÚ RŽP Jeseník včas požádán o *stanovení podmínek* ve smyslu § 40 odst. 2 písm. c) zákona č. 44/1988 Sb., o ochraně a využití nerostného bohatství (horní zákon) podle ustanovení § 8 odst. 1 písm. e) vodního zákona.

Vyjádření orgánu ochrany přírody:

S navrženou trasou i vlastní stavbou lze souhlasit za předpokladu dodržení následující podmínky, stanovené na základě zákona č. 114/92 Sb., o ochraně přírody a krajiny ve znění předpisů pozdějších (dále jen zákon):

1. Plocha i s jejím okolím bude po vytěžení zásob vyhlášena, vzhledem k stále budoucí vodní hladině dle § 6 zákona jako VKP.

Vyjádření orgánu ochrany zemědělského půdního fondu (ZPF):

Orgán ochrany ZPF nemá k návrhu námitek, neboť uvedenou stavbou nebude dotčen ZPF. Před zahájením řízení o vydání územního rozhodnutí požádá investor MěÚ Javorník, odbor výstavby a ŽP o vydání souhlasu k trvalému odnětí zem. půdy ze ZPF.

Bez tohoto souhlasu **nelze** územní rozhodnutí vydat.

Orgán ochrany ZPF vydá samostatný souhlas k trase liniové stavby dle § 7 odst. 3 zákona 334/92 Sb., o ochraně zemědělského půdního fondu.

Vyjádření orgánu státní správy lesů:

Orgán státní správy lesů **souhlasí bez připomínek** s předloženým plánkem OPD a plánem sanace a rekultivace území dotčeného těžbou. Plocha dobývacího prostoru je odňatá z plnění funkcí lesa, není tedy nutné vydání rozhodnutí o odnětí nebo jiného opatření.

Vyjádření státní správy v odpadovém hospodářství:

Z hlediska státní správy v odpadovém hospodářství k předložené dokumentaci **nemáme připomínek**. S odpady vzniklými v průběhu těžby a při provozu lomu musí být nakládáno v souladu se zákonem ČR č. 37/2000 Sb., kterým se mění zákon č. 125/97 Sb., o odpadech, ve znění zákona č. 167/1998 Sb. a zákona č. 352/1999 Sb. Zejména je potřeba důsledně dbát, aby při výsypkovém hospodářství nedocházelo na odvalech k ukládání jiného, než přirozeného inertního odpadu z těžby.

Citace vyjádření vydaného při ústním jednání ze dne 11.12.2001:

Souhlasí za předpokladu splnění těchto podmínek:

1. Těžební organizace umožní průběžné sledování změn biotopu vlivem těžby s možností doporučit provozovateli lomu zásahy směřující k ochraně rostlin, živočichů a krajinného rázu.
  2. V souladu s ustanovením § 49 a 50 zákona 114/1992 Sb., o ochraně přírody a krajiny v platném znění požadujeme oznámit org. OP záměr odstranění půdního krytu před těžbou vždy s dostatečným předstihem (ročním) do konce měsíce března jednotlivých let z důvodu možného přenosu vyskytnuvších se zvláště chráněných živočichů a rostlin na jiná stanoviště.
  3. Odstranění porostu před těžbou provádět mimo vegetační období.
- b) OkÚ Jeseník, okresní hygienik: stanovisko ze dne 7.11.2001 pod zn. 92555/01/DrG/IngF (č.j. OBÚ v Brně 6141/01), citace
- S návrhem dokumentace Plán otvírky, přípravy a dobývání výhradního ložiska žuly v DP Žulová IV, žadatel RALUX spol. s r.o. Uhelná 66 **souhlasí**. Při provádění povolené hornické činnosti musí provozovatel zabezpečit plnění podmínek stanovených nařízením vlády č. 502/2000 Sb. o ochraně zdraví před nepříznivými účinky hluku a vibrací a požadavků § 30 zák. č. 258/2000 Sb. o ochraně veřejného zdraví.
- c) Česká inspekce životního prostředí, oblastní inspektorát Olomouc: vyjádření ze dne 15.11.2001 pod zn. 8/OO/8965/01/Se (č.j. OBÚ v Brně 6141/01), citace
- ČIŽP v souladu s ustanovením § 11 odst. 1 písm. a) zákona č. 309/1991 Sb., ve znění pozdějších předpisů (dále jen zákona), **souhlasí** s umístěním a povolením stavby předmětného zdroje znečišťování ovzduší **s podmínkou**:  
Všechna místa a operace, kde dochází k emisím tuhých znečišťujících látek do ovzduší je nutno, s ohledem na technické možnosti, vybavit, podle povahy procesu, vodní clonou, skrápěním, odprašovacími nebo mlžícími zařízeními.

d) Severomoravská energetika a.s., správa a rozvoj distribuční soustavy, oblastní středisko Přerov, pracoviště Zábřeh: vyjádření zn. 5243011 ze dne 15.11.2001 ( č.j. OBÚ v Brně 6141/01), citace

S prováděním hornické činnosti a trhacích prací malého rozsahu v lokalitě označené v příložené situaci budeme souhlasit, pokud:

- popisované práce nebudou zasahovat do ochranného pásma venkovního vedení vysokého napětí VN 22 kV
- při provádění hornické činnosti a trhacích prací nedojde k narušení stability podpěr vedení VN nebo k poškozování samotného vedení

e) Lesy ČR, s.p., Lesní správa Javorník: vyjádření ze dne 14.9.2001 ( č.j. OBÚ v Brně 5241/01) a vyjádření ze dne 11.12.2001 při ústním jednání (č.j. OBÚ v Brně 6574/01),

Citace podmínek z vyjádření ze dne 14.9.2001:

Lesy České republiky, s.p., Lesní správa Javorník souhlasí s povolením hornické činnosti a s prováděním trhacích prací malého rozsahu v dobývacím prostoru Žulová IV při splnění následujících podmínek:

1. RALUX spol. s r.o. Uhelná uzavře před vydáním rozhodnutí OBÚ Brno o povolení HČ a TPMR s LČR, s.p. Lesní správou Javorník nájemní smlouvu na dobu určitou na období 1.1.2002 – 31.12.2006 na pronájem části pozemku p.č. 1068/3 a pozemku p.č. 1115/2, oba ost. plocha v k.ú. Žulová;

Pro vymezení části pozemku p.č. 1068/3 dotčené v období 2002 – 2006 těžbou předloží RALUX spol. s r.o. na LS Javorník důlní mapu se zákresem hranic pozemků a vlastníků dle katastru nemovitostí, skutečného stavu těžby a předpokladu postupu těžebních prací do 31.12.2006.

2. Dnem 31.12.2001 bude ukončena platnost nájemní smlouvy č. A/9727013 ze dne 1.6.1994.
3. Lomové body dobývacího prostoru budou v místech styku s pozemky určenými k plnění funkcí lesa vytýčeny a trvale viditelně označeny ocelovými sloupky.

Citace z vyjádření vydaného při ústním jednání ze dne 11.12.2001:

Požadujeme zahrnout do rozhodnutí OBÚ:

RALUX spol. s r.o. požádá v předstihu, nejpozději do 31.3. roku předcházejícího potřebě odstranit pro zajištění dalšího postupu těžby suroviny část porostu lesních dřevin a ostatního biologického krytu, LS Javorník o souhlas s tímto odstraněním.

Na základě tohoto podnětu ohlásí LS Javorník v souladu s § 8 odst. 2 zákona č. 114/1992 Sb., záměr odstranit části porostu lesních dřevin a ostatního biologického krytu příslušnému orgánu ochrany přírody (tzn. v současné době OÚ Žulová o OkÚ Jeseník, RŽP – OOP), zajistí odstranění užitkové dřevní hmoty a dohodne se na postupu dalších operací, které bude již na své náklady provádět RALUX spol. s r.o..

f) ČESKÝ TELECOM, a.s. divize TSG – Zákaznické služby, MPO Šumperk: vyjádření ze dne 9.11.2001 pod zn. 02211/01/SU/0 (č.j. OBÚ v Brně 6141/01), citace

- Při realizaci výše popsaných zemních prací nedojde ke střetu s PVTS ČESKÉHO TELECOMU, a.s..

- Toto vyjádření platí jen pro území a rozsah prací vyznačených v dokumentaci předložené žadatelem k tomuto vyjádření a potvrzené zaměstnancem ČESKÉHO TELECOMU, a.s..
  - Platnost tohoto vyjádření končí dne 9.11.2002. Při jakékoliv změně je nutno si vyžádat nové vyjádření.
  - Vyskytne-li se ve staveništi telekomunikační zařízení, které by bránilo realizaci stavby, je nutné požádat o jeho přeložení, ve smyslu § 91 odst. 7 zákona č. 151/2000 Sb. o telekomunikacích.
7. Při realizaci hornické činnosti musí být dodrženy všechny obecné i zvláštní předpisy, které se k ní vztahují, musí být dodržen plán otvírky, přípravy a dobývání zpracovaný 21.9.2001 projektantem [REDAKCE]
  8. Všechny okolnosti, které by měly vliv na toto rozhodnutí, budou neprodleně oznámeny OBÚ v Brně.
  9. S tímto rozhodnutím musí být prokazatelně seznámen závodní lomu a všichni pracovníci, kterých se to týká.
  10. S realizací hornické činnosti lze započít teprve po nabytí právní moci tohoto rozhodnutí tj. po 15-ti dnech následujících po dni jeho doručení všem účastníkům řízení nevzdají-li se účastníci řízení podle § 53 z. č. 71/1967 Sb. práva na odvolání a pokud některý z účastníků řízení nepodá odvolání.
  11. Platnost tohoto rozhodnutí se stanovuje do vytěžení schválených zásob výhradního ložiska ve stanoveném dobývacím prostoru.

**B)** podle ustanovení § 37a odst. 2 zákona č. 44/1988 Sb., o ochraně a využití nerostného bohatství ( horní zákon ), v platném znění,

*s c h v a l u j e*

*vytváření finančních rezerv na sanace a rekultivace*

*a vypořádání důlních škod*

dle předloženého plánu otvírky, přípravy a dobývání za těchto

*p o d m í n e k :*

1. Organizace zajistí vytváření finančních rezerv na sanace a rekultivace ve smyslu ustanovení § 31, odst. 6 zákona č. 44/1988 Sb., o ochraně a využití nerostného bohatství (horní zákon), v platném znění, dle povoleného POPD do celkové výše 68.700,- Kč takto:
  - tvorba finanční rezervy na sanace a rekultivace bude uskutečněna poukázáním níže uvedených částek v jednotlivých letech na analytický účet 451.100:
 

2002 do roku 2010 (včetně)	4.000,-- Kč ročně
2011	8.700,-- Kč
2. Finanční rezerva na vypořádání důlních škod bude tvořena ve smyslu ustanovení § 37a, odst. 1 zákona č. 44/1988 Sb., o ochraně a využití nerostného bohatství ( horní zákon ), v platném znění, dle povoleného POPD takto:

tvorba finanční rezervy na vypořádání důlních škod bude uskutečněna v celkové výši 10.000,- Kč. Bude vytvářena po dobu 10-ti let částkami 1.000,- Kč na příslušný analytický účet 451.200.

3. Organizace podá na OBÚ v Brně každoročně do 10.1. následného roku písemnou zprávu o inventarizaci finančních rezerv na sanace a rekultivace a na vypořádání důlních škod se stavem k 31.12.

C) podle ustanovení § 27, odst. 2 zákona ČNR č. 61/1988 Sb., o hornické činnosti, výbušninách a o státní báňské správě, v platném znění

### *p o v o l u j e*

#### *trhací práce malého rozsahu*

při dobývání výhradního ložiska žuly v dobývacím prostoru Žulová IV (ev. č. 7/1094) na pozemcích parc.č. 893, 903/1, 904, 905, 1141/1, 1395, za těchto

#### p o d m í n e k :

- 1) Trhací práce budou prováděny v souladu s ustanoveními výše uvedeného zákona č. 61/1988 Sb. a vyhl. ČBÚ č. 72/1988 Sb., o používání výbušnin, v platném znění, a v souladu s dalšími souvisejícími předpisy (např. vyhl. ČBÚ č. 340/1992 Sb., vyhl. ČBÚ č. 99/1995 Sb., hygienické předpisy apod.).
- 2) Organizací RALUX spol. s r.o. bude zpracována provozní dokumentace TPMR v souladu s platnými horními předpisy.
- 3) TPMR provede organizace RALUX spol. s r.o.. Tato organizace odpovídá za to, že střelmistři, kteří budou provádět TPMR, mají platné střelmistrovské průkazy s odborností pro prováděnou činnost. S obsahem tohoto rozhodnutí budou tyto střelmistři prokazatelně seznámeni.
- 4) V případě vzniku škody, úrazu nebo nehody, ke kterým by došlo v souvislosti s přípravou a prováděním trhacích prací musí být (pokud je to stanoveno platnými právními předpisy) ihned ohlášeno příslušné obci, nejbližšímu útvaru policie a OBÚ v Brně a také organizaci, které by se vzniklá škoda dotýkala.
- 5) Bude prováděna důsledná kontrola trhacích prací s důrazem na dodržování ustanovení technologického postupu TPMR z hlediska povolených technologií, dílčích a celkových náloží.
- 6) Každá okolnost, která by měla vliv na toto rozhodnutí, musí být neprodleně oznámena OBÚ v Brně.
- 7) S obsahem tohoto rozhodnutí a dokumentací trhacích prací (technologickým postupem trhacích prací) budou všechny osoby, které mohou přijít do styku s trhacími pracemi, prokazatelně seznámeni.
- 8) Všechny osoby a pracovníci, nacházející se uvnitř bezpečnostního okruhu musí být před jeho uzavřením prokazatelně poučeni o době provedení trhacích prací a o bezpečnostních opatřeních.

- 9) S realizací trhacích prací lze započít teprve po nabytí právní moci tohoto rozhodnutí tj. po 15-ti dnech následujících po dni jeho doručení všem účastníkům řízení nevzdají-li se účastníci řízení podle § 53 z. č. 71/1967 Sb. práva na odvolání a pokud některý z účastníků řízení nepodá odvolání.
- 10) Platnost tohoto rozhodnutí se stanovuje na dobu potřebnou k vytěžení schválených zásob výhradního ložiska podle platnosti POPD.

### Odůvodnění:

Organizace RALUX spol. s r.o. podala na OBÚ v Brně žádost o povolení hornické činnosti – otvírky, přípravy a dobývání a trhacích prací malého rozsahu v dobývacím prostoru ( dále jen DP ) Žulová IV, ev.č. 7/1094 (stanoven OBÚ v Brně 30.8.1993 pod č.j. 3416/93/465-08 pro žádající organizaci), evidovanou zdejší úřadem dne 8.10.2001 pod č.j. 5241/01. Se žádostí předložila plán otvírky, přípravy a dobývání ( dále jen POPD ), písemnou a mapovou dokumentaci a technologické postupy trhacích prací malého rozsahu.

Předmětné řízení bylo přerušeno (č.j. OBÚ v Brně 08-5241/01-511-Sta) a organizace byla vyzvána, aby v termínu do 30.11.2001 doplnila podání. Organizace provedla doplnění podání, zaevidované na OBÚ pod č. j. 5866/01, 6141/01.

*V souladu s ustanovením § 18, odst. 3 zákona ČNR č. 61/1988 Sb., o hornické činnosti, výbušninách a o státní báňské správě, v platném znění, se konalo dne 11.12.2001 ústní jednání spojené s místním šetřením (termín konání ústního jednání byl stanoven přípisem zdejšího úřadu č.j. 08-6141/01-511 ze dne 26.11.2001 - protokol z tohoto jednání byl zaevidován pod č. j. 6574/01). Citovaným přípisem byli všichni známí účastníci řízení o povolení hornické činnosti a dotčené orgány státní správy srozuměni s tím, že svoje připomínky a návrhy, pokud už nebyly vydány dříve, mohou předat nejpozději při ústním jednání, jinak k nim nemusí být přihlédnuto.*

*Přítomní účastníci řízení a dotčené orgány státní správy byli na tomto jednání řádně seznámeni s předmětnou žádostí organizace a veškerou související dokumentací a doklady. Byly objasněny skutečnosti uvedené v POPD, v plánu sanace a rekultivace, zejména s odkazem na zajištění bezpečnosti provozu, bezpečnosti života a zdraví, ochranu životního prostředí, veřejných i souvisejících zájmů.*

*V průběhu ústního jednání byla vydána stanoviska účastníků řízení a dotčených orgánů státní správy. Vyjádření, ve kterých byly omezující podmínky (OkÚ RŽP Jeseník; Lesy ČR, Lesní správa Javorník) jsou uvedena ve výrokové části tohoto rozhodnutí v podmínce č. 6. Předložená žádost o povolení hornické činnosti, POPD, TPMP a dobývací metody byla řádně projednána, organizace byla vyzvána, aby v termínu do 31.12.2001 doložila dokumentaci [Výpis z katastru nemovitostí (ne starší dvou měsíců) na pozemky parc. č. 1115/1, 1068/1, 1067/1]. Dokumentace byla ve stanoveném termínu doložena a zaevidována na OBÚ v Brně pod č. j. 6574/01*

V prostoru předmětného DP probíhala těžební činnost na základě rozhodnutí o povolení hornické činnosti v četně trhacích prací malého rozsahu vydaném OBÚ v Brně dne 13.9.1994 pod č.j. 08-4215/94-511.4. doplněné rozhodnutím OBÚ v Brně ze dne 27.11.1996 pod č.j. 5112/96-511-08. Citovanými rozhodnutími byla jeho platnost časově omezena do 31.12.2001.

Předložený POPD je vypracován ing. Jiřím Hoczem projektantem pro hornickou činnost a činnost prováděnou hornickým způsobem, osvědčení ev.č. 253 vydané OBÚ v Brně pod č.j. 4811/92, a schválen závodním lomu – p. Ladislavem Kohutkem, osvědčení ev.č. 1041 vydané OBÚ v Brně pod č.j. 08-1000/98-415.2. Hranice rozsahu plánované hornické činnosti v DP Žulová IV je vyznačena v základní důlní mapě, která je součástí "Grafické části" předloženého POPD. Seznam pozemků a vlastnictví jednotlivých pozemků, na kterých je předmětná hornická činnost plánována, je doložen výpisy údajů z katastru nemovitostí Katastrálního úřadu v Jeseníku ze dne 14.11.2001 a 12.12.2001 a srovnávacím sestavením parcely 1068/3 (pozemek je druhu „ostatní plochy“) – tvořen díly 893, 903/1, 904, 905, 1141/1, 1395 – Katastrálního úřadu v Jeseníku ze dne 20.9.2001 a 14.11.2001. Pozemek p.č. 903/1 je ve vlastnictví obce Žulová, p.č. 893 ve vlastnictví žadající organizace a p.č. 1141/1, 1395, 904, 905 ve vlastnictví Lesy ČR, s.p..

Hornina bude rozpojována pomocí TPMR, na základě technologických postupů a v souladu s podmínkami uvedenými ve výrokové části C) tohoto rozhodnutí. Organizace RALUX spol. s r.o. má vydáno OBÚ v Brně povolení k odběru výbušnin s ev. č. 289 a s vyznačenou dobou platnosti do 31.7.2004. Seznam pozemků a vlastnictví jednotlivých pozemků (pozemky par. č. 1067/1, 1068/1, 1068/2, 1068/3, 1115/1 a 1115/2), které budou dotčeny trhacími pracemi malého rozsahu, je doložen výpisy údajů z katastru nemovitostí Katastrálního úřadu v Jeseníku ze dne 14.11.2001, 26.11.2001 a 12.12.2001.

S plánem sanací a rekultivací vyslovil souhlas OkÚ RŽP Jeseník, orgán státní správy lesů dne 16.11.2001 pod zn. 4992/2001RŽP (č.j. OBÚ v Brně 6574/01). Předložený POPD obsahuje náklady na sanaci a rekultivaci v celkové výši 68.700,-Kč, s návrhem tvorby roční rezervy v letech 2002 – 2010 ve výši 4.000,- Kč/rok a v roce 2011 ve výši 8.700,- Kč (do konce roku 2001 bude vytvořena finanční rezerva ve výši 24.000,- Kč). Rezerva finančních prostředků na vypořádání důlních škod bude tvořena finanční částkou 1.000,-Kč/rok po dobu 10-ti let, vložení uvedené částky na příslušný účet.

Žadatel spolu se žádostí předložil dokumentaci POPD ve dvou vyhotoveních, dokumentací trhacích prací malého rozsahu ve dvou vyhotoveních, návrh opatření k ochraně práv a právem chráněných zájmů organizací a občanů a vyjádření organizací a občanů, jejichž práva nebo právem chráněné zájmy by mohly být ohroženy. Podmínky uvedené ve stanoviscích a ve vyjádřeních dotčených orgánů státní správy a účastníků řízení (OkÚ RŽP Jeseník; OkÚ Jeseník, okresní hygienik; ČIŽP, oblastní inspektorát Olomouc; Severomoravská energetika a.s., správa a rozvoj DS, oblastní středisko Přerov, pracoviště Zábřeh; Lesy ČR, s.p., Lesní správa Javorník; ČESKÝ TELECOM, a.s., divize TSG – Zákaznické služby, MPO Šumperk) jsou uvedeny ve výrokové části A) tohoto rozhodnutí v podmínce č. 6. Stanoviska a vyjádření k POPD a TPMR vydané dotčenými orgány státní správy a účastníky řízení [MŽP – OV SS VIII v Olomouci (č.j. OBÚ v Brně 6141/01); MěÚ Javorník, Odbor výstavby a ŽP (č.j. OBÚ v Brně 5866/01); obec Žulová vyjádření ze dne 20.9.2001 (č.j. OBÚ v Brně 5241/01) a při ústním jednání (č.j. OBÚ v Brně 6574/01); Pozemkový Fond ČR (č.j. OBÚ v Brně 6574/01); Severomoravská plynárenská, a.s. Ostrava, Odbor provozu dálkových a předávacích stanic (č.j. OBÚ v Brně 6141/01)] jsou souhlasná, případně nejsou dotčeny objekty a zájmy chráněné podle zvláštních předpisů. Vyjádření účastníka řízení Český svaz ochránců přírody ZO – 01/72 nebylo v průběhu řízení vydáno a má se za to, že je souhlasné (účastník řízení byl srozuměn s tím, že svoje připomínky a návrhy, pokud nebyly vydány dříve, může předat nejpozději při ústním jednání, jinak k nim nemusí být přihlédnuto).

Žadatel splnil v průběhu předmětného řízení o povolení POPD a TPMR náležitosti dané ustanoveními § 6 vyhl. ČBÚ č. 104/1988 Sb. o racionálním využívání výhradních ložisek, o povolování a ohlašování HČ a ohlašování činnosti prováděné hornickým způsobem a § 28 zákona ČNR č 61/1988 Sb. o hornické činnosti, výbušninách a o státní báňské správě, v platném znění. Dodržením podmínek tohoto rozhodnutí a dokumentace POPD a TPMR a příslušných bezpečnostních předpisů je zajištěna bezpečnost výkonu HČ-POPD a TPMR a nebudou dotčeny objekty a zájmy právnických a fyzických osob chráněných podle zvláštních právních předpisů, proto bylo zdejší úřadem rozhodnuto tak, jak je výše uvedeno.

Zákonem stanovený správní poplatek 1.000,- Kč pro povolení hornické činnosti a 250,- pro povolení TPMR (podle zákona č. 368/1992 Sb., o správních poplatcích, v platném znění) byl uhrazen kolkovými známkami, vylepenými na originál rozhodnutí o povolení HČ-POPD a TPMR.

### Poučení o opravném prostředku:

Proti tomuto rozhodnutí můžete podle ust. § 54 zákona č. 71/1967 Sb., o správním řízení (správní řád) podat odvolání do 15 dnů ode dne doručení k ČBÚ v Praze prostřednictvím OBÚ v Brně.

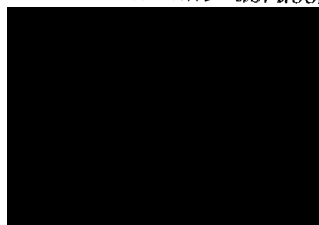

předseda  
Obvodního báňského úřadu v Brně

*Příloha: 1x vyhotovení plánu OPD opatřené povolovací doložkou + dokumentace TPMR*

Za správnost vyhotovení:

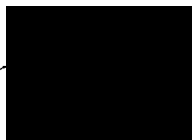

**Rozdělovník:**

Účastníci řízení :

- 1) RALUX spol. s r.o., Uhelná 66, 790 68 Uhelná – originál rozhodnutí
- 2) Obec Žulová, Hlavní 36, 790 65 Žulová
- 3) Lesy ČR, s.p., Přemyslova 1106, 501 68 Hradec Králové
- 4) Lesy ČR, s.p., Lesní správa Javorník, Lidická 96, 790 70 Javorník
- 5) Český svaz ochránců přírody ZO – 01/72, Nusle, U křížku 7, 140 00 Praha 4
- 6) Severomoravská plynárenská, a.s. Ostrava, Odbor provozu dálkových a předávacích stanic, Žerotínova 36, 787 01 Šumperk
- 7) Severomoravská plynárenská, a.s., region Olomouc – Šumperk, rozvodna Jeseník, 790 01 Jeseník
- 8) Severomoravská energetika, a.s., Správa a rozvoj distribuční soustavy, P. Bezruče 5, 789 15 Zábřeh
- 9) ČESKÝ TELECOM, a.s., divize TSG – Zákaznické služby MPO Šumperk, Dolnostudénská 10, 787 01 Šumperk
- 10) Pozemkový Fond ČR, Ve Smečkách 33, 110 00 Praha 1

Dotčené orgány státní správy :

- 11) MěÚ Javorník, Odbor výstavby a ŽP, 790 70 Javorník
- 12) ČIŽP, oblastní inspektorát Olomouc, Tovární 41, 772 00 Olomouc
- 13) OkÚ Jeseník, okresní hygienik, 790 01 Jeseník
- 14) MŽP – OV SS VIII v Olomouci, Wellnerova 5, 779 00 Olomouc
- 15) OkÚ Jeseník, k rukám přednosty úřadu (RŽP), K. Čapka 10/1147, 790 01 Jeseník

*ad 2) až 15) kopie rozhodnutí*

Státní báňská správa ČR



# Obvodní báňský úřad



pro území krajů Moravskoslezského a Olomouckého



Číslo jednací: SBS/28090/2013/OBÚ-05/3/415.3/Ing.So

Č. oprávnění: 30/2013

## OPRÁVNĚNÍ

k činnosti podle § 2 písm. b), c), d), e), i) a § 3 písm. a) zákona č. 61/1988 Sb., o hornické činnosti, výbušninách a o státní báňské správě, ve znění pozdějších předpisů, jakož i k projektování objektů a zařízení, které jsou součástí těchto činností.

Obvodní báňský úřad pro území krajů Moravskoslezského a Olomouckého na základě žádosti ze dne 12. 9. 2013 ve smyslu ustanovení § 5 odst. 2 zákona č. 61/1988 Sb., o hornické činnosti, výbušninách a o státní báňské správě, ve znění pozdějších předpisů, vydává oprávnění pro organizaci:

**Název organizace:** R A L U X spol. s r.o.

adresa: Uhelná čp. 66

IČ: 465 81 626

**Zodpovědným zástupcem je:**

1. Titul, jméno, příjmení:  
adresa bydliště:



Dat. nar.: [redacted]

funkce dle vyhl. ČBÚ č. 298/2005 Sb.: **závodní lomu na lomech s celkovou roční těžbou užitkového nerostu nižší než 500 tisíc tun**

osvědčení o odb. kvalifikaci č.j.: 01-0669/2006-415.2

vydal OBÚ v Brně

funkce dle vyhl. ČBÚ č. 298/2005 Sb.: **báňský projektant**  
osvědčení o odb. kvalifikaci č.j.: 01-0669/2006-415.2

vydal OBÚ v Brně

2. Titul, jméno, příjmení:  
adresa bydliště:



Dat. nar.: [redacted]

funkce dle vyhl. ČBÚ č. 298/2005 Sb.: **hlavní důlní měřič**  
osvědčení o odb. kvalifikaci č.j.: 2270/05

vydal ČBÚ Praha

**Předmět činnosti:**

Hornická činnost dle ustanovení § 2 zákona č. 61/1988 Sb., ve znění pozdějších předpisů, písmeno:

- b) otvírka, příprava a dobývání výhradních ložisek,
- c) zřizování, zajišťování a likvidace důlních děl a lomů,
- d) úprava a zušlechťování nerostů prováděné v souvislosti s jejich dobýváním,
- e) zřizování a provozování odvalů, výsypek a odkališť při činnostech uvedených v písmenech b) až d),
- i) důlně měřická činnost

Činnost prováděná hornickým způsobem dle ustanovení § 3 zákona č. 61/1988 Sb., ve znění pozdějších předpisů, písmeno:

- a) dobývání ložisek nevyhrazených nerostů, včetně úpravy a zušlechťování nerostů prováděných v souvislosti s jejich dobýváním, a vyhledávání a průzkum ložisek nevyhrazených nerostů prováděné k tomu účelu,

projektování a navrhování objektů a zařízení, které jsou součástí hornické činnosti nebo činnosti prováděné hornickým způsobem,

ve smyslu výše uvedeného zákona.

Oprávnění se vydává na dobu: **neurčitou**

Oprávnění se vydává na základě žadatelem splněných podmínek podle výše uvedeného zákona.

**Poučení:**

Podle § 81 a násl. zákona č. 500/2004 Sb., správní řád, ve znění pozdějších předpisů, lze proti tomuto rozhodnutí podat odvolání ve lhůtě 15 dnů ode dne jeho oznámení k Českému báňskému úřadu v Praze podáním u Obvodního báňského úřadu pro území krajů Moravskoslezského a Olomouckého

Tímto se ruší oprávnění č.j. 08-4625/2004-415.2, poř. č. 1327, vydané Obvodním báňským úřadem v Brně dne 12. 7. 2003.

V Ostravě, dne: **11. 10. 2013**



\_\_\_\_\_  
předseda Obvodního báňského úřadu  
pro území krajů Moravskoslezského a Olomouckého

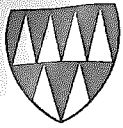

# ARCIBISKUPSTVÍ OLOMOUCKÉ

Wurmova ul. 9, pošt. schr. 193, 771 01 Olomouc



LCR0612095

Vyřizuje: [redacted]

e-mail: [redacted]

Lesy České republiky, s.p.

[redacted]  
vedoucí správy majetku

Přemyslova 1106

501 68 Hradec Králové

V Olomouci: 21.10.2016

**Věc: Souhlas s pachtovní smlouvou se společností RALUX spol s r.o.**

Vážený pane doktore,

k Vašemu dopisu č.j. LCR099/17/006849/2016 ze dne 17.10.2016 sdělujeme, že **souhlasíme s uzavřením pachtovní smlouvy** mezi Lesy České republiky, s.p. a společností RALUX spol. s r.o. na pozemky p.č. 1068/3 (část) a 1068/5 v k.ú. Žulová na dobu 5 let od 1.1.2017 do 31.12.2021 **za podmínky**, že pacht dle této smlouvy končí dnem převodu nebo přechodu na oprávněnou osobu ve smyslu zákona č. 428/2012 Sb. o majetkovém vyrovnání s církvemi a náboženskými společnostmi a o změně některých zákonů.

S pozdravem

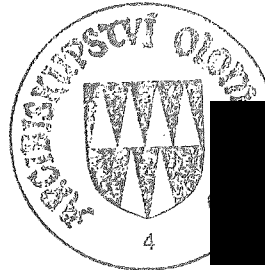

[redacted]  
generální vikář  
arcibiskupa olomouckého

Bankovní spojení: ČSOB č.ú. 3 [redacted]

Tel: [redacted]

Fax: [redacted]

DIČ: CZ00445151