

## SMLOUVA O PACHTU – POZEMKY MIMO DOBÝVACÍ PROSTOR

**č.: P/12229557/2017**

uzavřená ve smyslu ust. § 2332 a násl. zák. č. 89/2012 Sb., občanský zákoník  
(dále jen „**občanský zákoník**“)

Smluvní strany:

**Lesy České republiky, s.p.,**

se sídlem Hradec Králové, Přemyslova 1106/19, Nový Hradec Králové, PSČ 500 01,  
zapsaný v Obchodním rejstříku vedeném Krajským soudem v Hradci Králové, oddíl AXII, vložka 540  
zastoupený Ing. Danielem Szórádem, Ph.D., generálním ředitelem  
IČO: 42196451, DIČ: CZ42196451

bankovní spojení: Komerční banka, a.s., pobočka Jeseník

číslo účtu: [REDACTED]

(dále jen „**propachtovatel**“) na straně jedné

a

**Omya CZ s.r.o.**

se sídlem č. p. 765, Lipová-lázně, PSČ 790 61

zapsaná v Obchodním rejstříku vedeném Krajským soudem v Ostravě, oddíl C, vložka 41821

IČO: 45192715, DIČ: CZ45192715

zastoupená [REDACTED] prokuristou a [REDACTED] prokuristkou

bankovní spojení: COMMERZBANK Aktiengesellschaft, pobočka Praha, odštěpný závod zahraniční  
právnícké osoby, pobočka zahraniční banky

číslo účtu: [REDACTED]

(dále jen „**pachtýř**“) na straně druhé

uzavírají níže uvedeného dne, měsíce a roku tuto

### SMLOUVU O PACHTU:

#### I.

#### Předmět smlouvy

- Propachtovatel prohlašuje, že má právo hospodařit k níže uvedenému pozemku, který je ve vlastnictví České republiky, a to:

Číslo Parcely	Druh pozemku	Výměra v m <sup>2</sup>	Propachtovávaná výměra v m <sup>2</sup>	Katastrální území	LV	Obec
49/5	lesní pozemek	6 557	6 557	Horní Lipová	18	Lipová-lázně
<b>Celkem</b>			<b>6 557</b>			

Uvedený pozemek (dále jen „**předmětný pozemek**“ nebo „**předmět pachtu**“) je zapsaný v katastru nemovitostí u Katastrálního úřadu pro Olomoucký kraj, Katastrální pracoviště Jeseník.

- Pozemek p. č. 49/5 v k. ú. Horní Lipová o výměře 6.557 m<sup>2</sup> je na základě Rozhodnutí Městského úřadu Jeseník, odboru životního prostředí, č. j.: MJ/55060/2016/02/OŽP/We ze dne 22. 11. 2016 s nabytím právní moci dne 23. 11. 2016 dočasně odňat z pozemků určených k plnění funkcí lesa na dobu od 1. 1. 2017 do 30. 6. 2017 Toto rozhodnutí je nedílnou přílohou č. 1 k této smlouvě (dále jen „**Smlouva**“).

2. Propachtovatel se zavazuje přenechat na základě této Smlouvy předmět pachtu uvedený v odst. 1. tohoto článku o celkové propachtované výměře 6.557 m<sup>2</sup> do pachtu pachtýři k dočasnému úplatnému užívání a požívání s tím, že pachtýř se zavazuje předmět pachtu využívat výlučně za účelem provádění hornické činnosti dle § 2 zákona č. 61/1988 Sb., o hornické činnosti, výbušninách a o státní báňské správě, ve znění pozdějších předpisů, a to k dobývání výhradního ložiska vápence v těžebním prostoru Dolní Lipová I, evidenční číslo 6 0221, včetně sanace a rekultivace a k činnostem s daným dobýváním ložiska vápence souvisejícím.
3. Smluvní strany prohlašují, že hranice předmětu pachtu jsou jim spolehlivě známy a nevzbuzují jakýchkoli pochybností. Předmět pachtu je graficky znázorněn ve snímku katastrální mapy v měřítku 1 : 1 000, který tvoří nedílnou přílohu č. 2 k této Smlouvě.
4. Pachtýř prohlašuje, že se se stavem předmětu pachtu řádně a dostatečně seznámil a že jej shledává ke dni uzavření této Smlouvy způsobilým ke smluvenému účelu pachtu dle této Smlouvy. Pozemek je užíván a požíván pro rozšíření odvalu lomu Pomezí a to na základě Územního rozhodnutí Městského úřadu Jeseník, odboru výstavby a životního prostředí, č. j.: Výst. 1459/98-Š o využití území ze dne 6. 8. 1998 s nabytím právní moci dne 28. 8. 1998. Toto rozhodnutí je nedílnou přílohou č. 3 k této Smlouvě.
5. Z pachtu je vyňato právo výkonu myslivosti a rybářské právo.
6. Smluvní strany ujednaly, že předmětem pachtu dle této Smlouvy nejsou trvalé porosty nacházející se na předmětu pachtu.
7. Nárok propachtovatele na náhrady dle příslušných právních předpisů, např. vyhláška Ministerstva zemědělství ČR č. 55/1999 Sb., o způsobu výpočtu výše újmy nebo škody způsobené na lesích, touto Smlouvou není dotčen.

## II.

### Účel pachtu

1. Pachtýř se zavazuje předmět pachtu uvedený v článku I. odst. 1. této Smlouvy užívat výlučně k podnikatelským účelům, a to k hornické činnosti podle ust. § 2 zákona č. 61/1988 Sb., o hornické činnosti, výbušninách a o státní báňské správě, ve znění pozdějších předpisů, spočívající v dobývání výhradního ložiska vápence a k činnostem s daným dobýváním souvisejícím, a to na základě Rozhodnutí Obvodního báňského úřadu Brno, zn.: 08-3768/00-511 o povolení hornické činnosti – otvírky, přípravy a dobývání ze dne 14. 9. 2000 s nabytím právní moci dne 5. 10. 2000. Toto rozhodnutí tvoří nedílnou přílohu č. 4 k této Smlouvě.
2. Předmětem podnikání pachtýře je mimo jiné hornická činnost podle zák. č. 61/1998 Sb., ve znění pozdějších předpisů a to na základě Oprávnění č. 30/2015 Obvodního báňského úřadu pro území krajů Moravskoslezského a Olomouckého, č. j.: SBS 26082/2015/OBÚ-05/3 ze dne 4. 9. 2015. Rozhodnutí je nedílnou přílohou č. 5 k této Smlouvě.

## III.

### Trvání pachtu

1. Propachtovatel na základě této Smlouvy přenechává pachtýři a pachtýř od propachtovatele přebírá do dočasného úplatného užívání a používání předmět pachtu uvedený v čl. I. odst. 1. této Smlouvy o celkové výměře 6.557 m<sup>2</sup>, a to na dobu určitou **od 1. 1. 2017 do 30. 6. 2017**.
2. Bude-li pachtýř užívat předmět nájmu i po uplynutí sjednané pachtovní doby, tj. i po 30. 6. 2017 a propachtovatel jej ani do jednoho měsíce po takovém uplynutí nevyzve k předání předmětu pachtu, tato Smlouva se za stejných podmínek opakovaně obnovuje, a to na dobu odpovídající době, resp. počtu měsíců, na které byl pacht dle této Smlouvy sjednán, maximálně však na dobu 6-ti měsíců, pokud do uplynutí doby pachtu stávajícího nájemního vztahu nebude ze strany propachtovatele učiněna výzva k předání předmětu pachtu v návaznosti na vydání majetku dle zákona č. 428/2012 Sb., o majetkovém vyrovnání s církvemi a náboženskými společnostmi a o změně některých zákonů.

Smluvní strany sjednávají podmínku, že obnova této Smlouvy je možná jen po dobu trvání dočasného odnětí části pozemkové parcely č. 49/5 z pozemků určených k plnění funkcí lesa. Pozbyde-li rozhodnutí platnosti a nebude-li doba pro dočasné odnětí pozemků p. č. 49/5 prodloužena, pozbyde platnosti i tato smlouva.

Ustanovení čl. III. odst. 3 písm. d) této Smlouvy o skončení pachtu tím není dotčeno.

3. Pacht dle této Smlouvy skončí:
  - a) uplynutím doby, na níž byl sjednán,
  - b) písemnou dohodou smluvních stran,
  - c) písemnou výpovědí s výpovědní dobou učiněnou kteroukoli ze smluvních stran za níže uvedených podmínek,
  - d) uplynutím třiceti kalendářních dnů ode dne přechodu či převodu vlastnického práva k předmětu pachtu na oprávněnou osobu ve smyslu zákona č. 428/2012 Sb., o majetkovém vyrovnání s církvemi a náboženskými společnostmi a o změně některých zákonů.
4. Před uplynutím sjednané doby pachtu lze tento skončit výpovědí ze strany propachtovatele z těchto důvodů:
  - a) pachtýř je o více než jeden měsíc v prodlení s placením pachtovného, a to i přes písemnou výzvu propachtovatele k dodatečné úhradě dluhu pachtýře,
  - b) pachtýř užívá předmět pachtu v rozporu s ustanoveními této Smlouvy i přes písemnou výzvu propachtovatele k odstranění závadného stavu s určením přiměřené lhůty ke zjednání nápravy,
  - c) pachtýř přenechal bez předchozího písemného souhlasu propachtovatele předmět pachtu nebo jeho část do užívání jinému,
  - d) pachtýř porušil své povinnosti plynoucí z této Smlouvy, a to i přes předchozí písemnou výzvu propachtovatele,
  - e) pachtýř na předmětu pachtu umístil jakékoli stavby bez předchozího písemného souhlasu propachtovatele,
  - f) pachtýř ztratil oprávnění k provozování činnosti, pro kterou si předmět pachtu propachtoval,
  - g) předmět pachtu přestal být využitelný pro sjednaný účel pachtu.
5. Před uplynutím sjednané doby pachtu lze tento skončit výpovědí ze strany pachtýře z těchto důvodů:
  - a) pachtýř ztratil oprávnění k provozování činnosti, pro kterou si předmět pachtu propachtoval,
  - b) propachtovatel porušil své povinnosti vůči pachtýři vyplývající z této Smlouvy, a to i přes předchozí písemnou výzvu pachtýře,
  - c) předmět pachtu přestal být využitelný pro sjednaný účel pachtu.
6. Pro výpověď dle odst. 4. a odst. 5. tohoto článku se sjednává tříměsíční výpovědní doba, která počíná běžet od prvního dne kalendářního měsíce následujícího po měsíci, v němž byla výpověď doručena druhé smluvní straně.
7. Ke dni skončení pachtu je pachtýř povinen odevzdat propachtovateli předmět pachtu ve stavu odpovídajícímu způsobu využití pro účely dle čl. II. odst. 1. této Smlouvy a po sanaci a rekultivaci pozemku provedené na náklady pachtýře dle příslušného rozhodnutí orgánu státní správy. O předání bude sepsán písemný protokol opatřený datem a podpisy oprávněných pracovníků propachtovatele a pachtýře.

#### IV.

#### Pachtovné

1. Pachtýř se zavazuje platit propachtovateli za předmět pachtu pachtovné. Obě smluvní strany se dohodly na roční výši nájemného, a to:
  - a) **plochy přímo (aktivně) využívané k dobývání ložiska nerostů,**  
jsou to plochy s aktivními těžebními řezy (území přímo zasažené dobýváním ložiska nerostů) a souvisejícími manipulačními prostory s hornickou činností, aktivní skládky vytěžených a upravených nerostů, veškeré související komunikační napojení s hornickou činností, plochy s technologickým zařízením a plochy s provozními objekty,  
cena pro tento způsob využití činí: **13,22 Kč/m<sup>2</sup>/rok** - plochy o výměře 0 m<sup>2</sup>

**b) plochy nepřímo (neaktivně) využívané k dobývání ložiska nerostů,**

jsou to plochy nepřímo související s dobýváním ložiska nerostů (např. odlesněné plochy, skryté plochy, ochranné valy, deponie skrývek), neaktivní skládky dřívě vytěžených a upravených nerostů, rekultivované plochy, které nedosáhly stavu zajištění lesního porostu v souladu s § 2 odst. 6 vyhlášky č. 139/2004 Sb., kterou se stanoví podrobnosti o přenosu semen a sazenic lesních dřevin, o evidenci o původu reprodukčního materiálu a podrobnosti o obnově lesních porostů a o zalesňování pozemků prohlášených za pozemky určené k plnění funkcí lesa, ve znění pozdějších předpisů, a nebyly písemným protokolem předány zpět pronajímateli k užívání,  
cena pro tento způsob využití činí: **3,86 Kč/m<sup>2</sup>/rok** – plochy o výměře 6.557 m<sup>2</sup>.

2. Celkové roční pachtovné pro rok 2017 za předmět pachtu uvedený v čl. I. odst. 1. této smlouvy činí **25.310,- Kč** (slovy: dvacetpěttisícřístadeset korun českých), za předpokladu, že v průběhu daného roku nedojde ke změně skutečného způsobu využití předmětných pozemků. Uvedené pachtovné bude pro rok 2017 povýšeno o míru inflace dosaženou v roce 2016. Grafické znázornění předmětu pachtu s rozdělení ploch na aktivní a neaktivní je vyznačeno v Základní důlní mapě lomu Smrčnick – Pomezí se stavem k 1. 1. 2017. Základní důlní mapa tvoří nedílnou přílohu č. 6 k této smlouvě. Výměry ploch dle skutečného způsobu využití jsou obsaženy v Tabulce rozlišení ploch dle způsobu využití od 1. 1. 2017, která tvoří nedílnou přílohu č. 7 k této Smlouvě. Pokud dojde v průběhu kalendářního roku ke změně způsobu využití propachtovaných ploch dle čl. IV. odst. 1. této Smlouvy, bude výše pachtovného upravena tak, aby odpovídala skutečnému způsobu využití předmětných pozemků v daném roce.
3. Pachtovné dle předchozího odstavce tohoto článku je bez daně z přidané hodnoty. K takto ujednanému pachtovnému bude tedy připočtena daň z přidané hodnoty ve výši stanovené platnými a účinnými předpisy o dani z přidané hodnoty pro dané období.
4. Propachtovatel bude pachtovné fakturovat jedenkrát pololetně příslušným podílem, a to vždy k 30. 6. a 30. 11. a toto datum je zároveň datem uskutečnění zdanitelného plnění. Lhůta splatnosti faktury činí 30 kalendářních dnů ode dne jejího vystavení. Dnem úhrady se rozumí den připsání částky ve prospěch účtu propachtovatele. Úhrada pachtovného bude prováděna ve prospěch účtu organizační jednotky propachtovatele uvedeného v záhlaví této Smlouvy. V případě založení a nebo ukončení pachtovního vztahu založeného touto Smlouvou v průběhu roku bude poměrně upravena výše pachtovného.
5. Faktura je řádně vystavena, pokud splňuje veškeré náležitosti daňového a účetního dokladu podle příslušných právních předpisů a další náležitosti dle této Smlouvy, pokud byly smluvními stranami ujednány. V případě, že faktura nebyla vystavena řádně, je smluvní strana, které je faktura určena, oprávněna fakturu vrátit, a to ve lhůtě pěti pracovních dnů od jejího doručení s uvedením chybných či chybějících náležitostí. Pokud bude faktura v uvedené lhůtě oprávněně vrácena, je smluvní strana, které byla faktura vrácena, povinna řádně vystavit a doručit bezvadnou (opravenou či doplněnou) fakturu, a to ve lhůtě pěti pracovních dnů od jejího vrácení. Nová lhůta splatnosti počíná běžet ode dne vystavení bezvadné (tj. opravené či doplněné) faktury.
6. Pachtýř bere na vědomí, že propachtovatel se rozhodl uplatnit na vztah založený touto Smlouvou, tj. pacht pozemku, daň z přidané hodnoty, a to ve smyslu zákona č. 235/2004 Sb., o dani z přidané hodnoty, ve znění pozdějších předpisů.
7. Pachtovné bude na každé další roky valorizováno vždy k 1. 1. běžného roku podle skutečně dosažené míry inflace vyjádřené přírůstkem průměrného indexu spotřebitelských cen za 12 posledních měsíců kalendářního roku zveřejněného Českým statistickým úřadem. Pachtovné bude automaticky upravováno bez písemného oznámení pachtýři.

## V.

### Práva a povinnosti smluvních stran

1. Pachtýř je povinen s předmětem pachtu řádně hospodařit dle dohodnutého a příslušnými úřady povoleného účelu, užívat jej v souladu s ustanoveními této Smlouvy a v záležitostech touto Smlouvou neupravených v souladu s obecně platnými právními předpisy a na své náklady řádně udržovat na něm se nacházející předměty a zařízení, pokud se jedná o běžné záležitosti spojené s jeho využíváním.
2. Pachtýř se zavazuje neprovádět žádné úpravy na předmětu pachtu bez předchozího písemného souhlasu propachtovatele.
3. Pachtýř je povinen umožnit propachtovateli vstup na předmět pachtu za účelem zjištění jeho stavu a kontroly jeho užívání pachtýřem v souladu s touto Smlouvou.
4. Pachtýř je povinen na předmětu pachtu umožnit propachtovateli výkon činností souvisejících s hospodařením v lese dle zák. č. 289/1995 Sb., lesní zákon, ve znění pozdějších předpisů, a platného lesního hospodářského plánu, nebude-li příslušným rozhodnutím orgánů státní správy rozhodnuto jinak. Pachtýři se zakazuje jakékoli kácení trvalých porostů bez předchozího písemného souhlasu propachtovatele.
5. Pachtýř není oprávněn umístit na předmětu pachtu jakékoli stavby bez předchozího písemného souhlasu propachtovatele.
6. Propachtovatel je oprávněn kontrolovat, jak pachtýř plní povinnosti, které pro něj vyplývají z této Smlouvy.
7. Rozhodne-li příslušný orgán státní správy pravomocným rozhodnutím o uložení pokuty propachtovateli v souvislosti s porušením zákonných povinností, ke kterým došlo jednáním nebo opomenutím pachtýře dle této Smlouvy, je pachtýř povinen zaplatit propachtovateli částku ve výši uložené pokuty včetně případných dalších nákladů propachtovatele s tímto spojených, zejména pak nákladů řízení, a to vše do 5 pracovních dnů od doručení písemné výzvy propachtovatele k úhradě.
8. Pachtýř není oprávněn přenechat bez předchozího písemného souhlasu propachtovatele předmět pachtu nebo jeho část do užívání třetí osobě.
9. Pachtýř se zavazuje na vlastní náklady odstranit újmu, která na předmětu pachtu jeho činností nebo činnostmi třetích osob vznikne, a to ve lhůtě 30 kalendářních dnů od doručení písemné výzvy propachtovatele k odstranění újmy.
10. Pachtýř se zavazuje neuskladňovat a nelikvidovat odpady vzniklé jeho činností nebo činnostmi třetích osob na předmětu pachtu. Za likvidaci uskladněného odpadu na předmětu pachtu odpovídá výlučně pachtýř. Likvidaci provede pachtýř na vlastní náklady do 7 dnů od zjištění závadného stavu.
11. Pachtýř se zavazuje, že zabezpečí výkon činnosti prováděné hornickým způsobem a činnostmi souvisejících tak, aby nedocházelo k újmě na okolních lesních porostech na pozemcích, které nejsou součástí předmětu pachtu a nebyly dotčeny zájmy ochrany přírody.
12. Pachtýř se zavazuje platit propachtovateli pachtovné v souladu s touto Smlouvou, zejména řádně a včas.
13. Pachtýř nese plnou odpovědnost za veškerou újmu, která jím prováděnou činností nebo porušením jeho povinností založené touto Smlouvou či právním předpisem vznikne propachtovateli či třetím osobám, a to i v případě, že by újma vznikla v důsledku činnosti pachtýřem najatých právnických či fyzických osob v souvislosti s prováděnou činností.

## VI.

### Ostatní ujednání

Pachtýř se zavazuje nevydávat stanoviska či vyjádření třetím osobám k dotčení či omezení ve využívání předmětu pachtu nebo jeho části.

**VII.  
Sankční ujednání**

Pro případ prodlení s úhradou pachtovného se pachtýř zavazuje zaplatit propachtovateli smluvní pokutu ve výši 0,05 % z dlužné částky za každý i započatý den prodlení. Právo propachtovatele na náhradu škody vzniklé z porušení smluvních povinností pachtýře či právo tuto Smlouvu vypovědět ve smyslu čl. III. této Smlouvy tím není dotčeno.

**VIII.  
Závěrečná ustanovení**

1. Pokud není v této Smlouvě ujednáno jinak, řídí se vztahy mezi smluvními stranami příslušnými obecně platnými právními předpisy, zejména pak občanským zákoníkem.
2. V případě změny identifikačních údajů smluvních stran se tyto zavazují vzájemně se o této skutečnosti bez zbytečného odkladu písemně informovat.
3. Tuto Smlouvu lze měnit a doplňovat pouze písemnými vzestupně číslovanými dodatky podepsanými oprávněnými zástupci obou smluvních stran.
4. Tato Smlouva nabývá platnosti dnem jejího podpisu oběma smluvními stranami, účinnosti dnem 1. 1. 2017.
5. Tato Smlouva je vyhotovena ve čtyřech stejnopisech, z nichž po dvou vyhotoveních obdrží každá ze smluvních stran.
6. Smluvní strany prohlašují, že si tuto Smlouvu přečetly a na důkaz správnosti a souhlasu připojují prosty omylu své vlastnoruční podpisy.
7. Nedílnou součástí této smlouvy jsou tyto přílohy:
  - Příloha č. 1: Rozhodnutí Městského úřadu Jeseník, odboru životního prostředí, č. j.: MJ/55060/2016/02/OŽP/We o dočasném odnětí pozemků určených k plnění funkcí lesaze dne 22. 11. 2016
  - Příloha č. 2: Snímek katastrální mapy v měřítku 1 : 1 000 se zákresem předmětu pachtu
  - Příloha č. 3: Územního rozhodnutí Městského úřadu Jeseník, odboru výstavby a životního prostředí, č. j.: Výst. 1459/98-Š o využití území ze dne 6. 8. 1998
  - Příloha č. 4: Rozhodnutí Obvodního báňského úřadu Brno, zn.: 08-3768/00-511 o povolení hornické činnosti – otvírky, přípravy a dobývání ze dne 14. 9. 2000
  - Příloha č. 5: Oprávnění č. 30/2015 Obvodního báňského úřadu pro území krajů Moravskoslezského a Olomouckého, č. j.: SBS 26082/2015/OBÚ-05/3 ze dne 4. 9. 2015
  - Příloha č. 6: Základní důlní mapa lomu Smrčnick – Pomezí se stavem k 1. 1. 2017
  - Příloha č. 7: Tabulka rozlišení ploch dle způsobu využití od 1. 1. 2017

V Hradci Králové, dne: 30.12.2016

V Lipové-lázních dne: 21.12.2016

Propachtovatel:



Ing. Daniel Szórád, Ph.D.  
generální ředitel

Pachtýř:



  
prokurista

  
prokuristka

# MĚSTSKÝ ÚŘAD JESENÍK

odbor životního prostředí

Č.j.: MJ/55060/2016/02/OŽP/We

Vyřizuje/telefon: [redacted]

Jeseník, dne 22. 11. 2016



Toto rozhodnutí nabylo právní moci

dne 22. 11. 2016

MĚSTSKÝ ÚŘAD J

odbor životního pr [redacted]

Omya CZ s.r.o., Lipová-lázně 765, 79061 Lipová-lázně

## SOUHLAS S DOČASNÝM ODNĚTÍM POZEMKŮ URČENÝCH K PLNĚNÍ FUNKCÍ LESA

### ROZHODNUTÍ

Městský úřad Jeseník, odbor životního prostředí, jako orgán státní správy lesů obce s rozšířenou působností, příslušný podle § 61 odst. 1 písm. c) zákona č. 128/2000 Sb., o obcích, ve znění pozdějších předpisů a podle § 48 odst. 1 písm. d) zákona č. 289/1995 Sb., o lesích a o změně a doplnění některých zákonů, ve znění pozdějších předpisů (dále jen „lesní zákon“)

#### 1. povoluje

podle § 13 odst. 1 lesního zákona

#### odnětí pozemků plnění funkcí lesa

pro žadatele Omya CZ s.r.o., IČ 45192715, Lipová-lázně 765, 79061 Lipová-lázně z důvodu prodloužení provozování těžební činnosti v lomu Smrčnick - Pomezí, a to dočasně na dobu ode dne 1. 1. 2017 do 30. 6. 2017 na následujícím pozemku:

LV	pozemek parc. č.	výměra (m <sup>2</sup> )	výměra záboru (m <sup>2</sup> )	katastrální území	vlastník
18	49/5	6 557	6 557	Horní Lipová	Česká republika – LČR, s.p.

Dalšími účastníky řízení v souladu s ustanovením § 27 odst. 1 zákona č. 500/2004 Sb., správní řád, ve znění pozdějších předpisů jsou:

Lesy České republiky, s.p., Lesní správa Jeseník, IČO 42196451, Zámecké náměstí 2/2, 790 01 Jeseník

#### 2. ukládá

podle § 16 odst. 2 písm. f) lesního zákona žadateli tato

#### opatření v zájmu ochrany pozemků určených k plnění funkcí lesa:

- dodržovat základní povinnosti ochrany pozemků určených k plnění funkcí lesa uvedené v § 13 lesního zákona,
- před započítáním prací vytyčit a vyznačit hranice pozemků nebo jejich částí, u nichž bylo povoleno odnětí z plnění funkcí lesa,
- zajistit, aby mimo povolený zábor na pozemcích dle tabulky nedošlo k jakémukoliv dalšímu neoprávněnému trvalému nebo dočasnému záboru přilehlých lesních porostů, poškození dřevin nebo nepřiměřenému narušení povrchu lesních porostů pro činnosti související s těžbou kamene; zábor lesních

Masarykovo nám. 1/167, 790 01 Jeseník

odbor životního prostředí, se sídlem Karla Čapka 10/1147, 790 01 Jeseník

Tel.: MěÚ Jeseník 584 498 411

[redacted]

pozemků bez povolení výjimky orgánem státní správy podle § 13 lesního zákona je posuzován jako neoprávněné odnětí podle § 54 lesního zákona,

d) vrátit pozemky plnění funkcí lesa v případě, že uplynula lhůta, na kterou bylo rozhodnutí vydáno, pokud orgán státní správy lesů nerozhodne jinak,

e) před uplynutím doby dočasného odnětí urychleně provést na odňatých pozemcích půdní úpravy a rekultivace podle předloženého plánu rekultivace (schváleného rozhodnutím č. j. 2786/98ŽP/R83/Ku ze dne 1. 9. 1998) a provedené práce protokolárně předat vlastníkovi pozemku.

### 3. s t a n o v í

podle § 17 odst. 1 lesního zákona poplatek, který je Omya CZ s.r.o. povinna zaplatit u dočasného odnětí v roční výši 6 905,23 Kč do 31. 12. každého roku, v němž odnětí trvá s tím, že pro rok 2017 je tato částka 3 453 Kč, tj. částka za 6 měsíců (1. 1. – 30. 6.)

Poplatek za dočasné odnětí je navrhovatel povinen zaplatit podle § 18 lesního zákona každoročně podle stanovené částky pro příslušný rok, a to vždy nejpozději do konce kalendářního roku, v němž odnětí trvá převodem na účet Celního úřadu pro Olomoucký kraj č. [redacted] variabilní symbol = 45192715.

#### Odůvodnění:

Podáním ze dne 13. 7. 2016 navrhl žadatel vydání rozhodnutí podle § 16 odst. 1 lesního zákona a doložil je souhlasem vlastníka pozemků. Žádost o odnětí byla doložena náležitostmi podle vyhlášky č. 77/1996 Sb., o náležitostech žádosti o odnětí nebo omezení a podrobnostech o ochraně pozemků určených k plnění funkcí lesa. Odnětí bylo vydáno z důvodu prodloužení provozování těžební činnosti v lomu Smrčnick – Pomezí.

Nárok vlastníka pozemků na úhradu ztráty z předčasné likvidace lesních porostů a na zvýšené provozní náklady podle § 21 odst. 2 a 3 lesního zákona není vydáním tohoto rozhodnutí dotčen.

U pozemků s dočasným odnětím dochází k opětovnému plnému využití k plnění funkcí lesa dnem oznámení žadatele Městský úřad Jeseník, odbor životního prostředí o skončení jiného využití a o zabezpečení opatření uvedených v bodu 2. výroku tohoto rozhodnutí.

Poplatek za odnětí byl stanoven ve smyslu přílohy k lesnímu zákonu s použitím průměrné ceny dřeva stanovené Ministerstvem zemědělství pro rok 2016 ve výši 1 194 Kč/m<sup>3</sup>.

Celková výše poplatku v roce 2017 činí 3 453 Kč, z toho podle § 17 odst.4 zákona obdrží:

40 % obec (Obec Lipová-lázně) .....	1 381 Kč
60 % Státní fond životního prostředí .....	2 072 Kč.

Při zaplacení poplatku po lhůtě splatnosti vyměří Celní úřad penále.

- námítky účastníků nebyly v řízení uplatněny

#### Poučení účastníka:

Proti tomuto rozhodnutí může účastník řízení podat podle ustanovení § 83 odst. 1 zákona č. 500/2004 Sb., správní řád, ve znění pozdějších předpisů (dále jen „správní řád“) odvolání, ve kterém uvede, v jakém rozsahu se rozhodnutí napadá a dále namítaný rozpor s právními předpisy nebo nesprávnost rozhodnutí nebo řízení, jež mu předcházelo, ve lhůtě 15 dnů ode dne jeho oznámení ke Krajskému úřadu Olomouckého kraje, odboru životního prostředí a zemědělství, podáním učiněným u Městského úřadu Jeseník, odboru životního prostředí. Odvolání se podává v počtu 3 stejnopisů. Nepodá-li účastník potřebný počet stejnopisů, vyhotoví je na jeho náklady Městský úřad Jeseník, odbor životního prostředí. Podané odvolání má v souladu s ustanovením § 85 odst. 1 správního řádu odkladný účinek. Odvolání jen proti odůvodnění je nepřípustné.

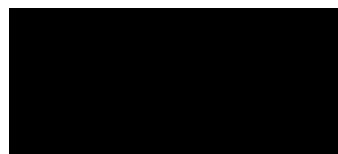

vedoucí odboru



**Obdrželi:**

**Účastníci řízení:**

1. Omya CZ s.r.o., IDDS: jhivya
2. Lesy České republiky, s.p., Lesní správa Jeseník, IDDS: e8jcfsn

**Na vědomí (po nabytí právní moci):**

3. Celní úřad pro Olomoucký kraj, IDDS: k92ahcW

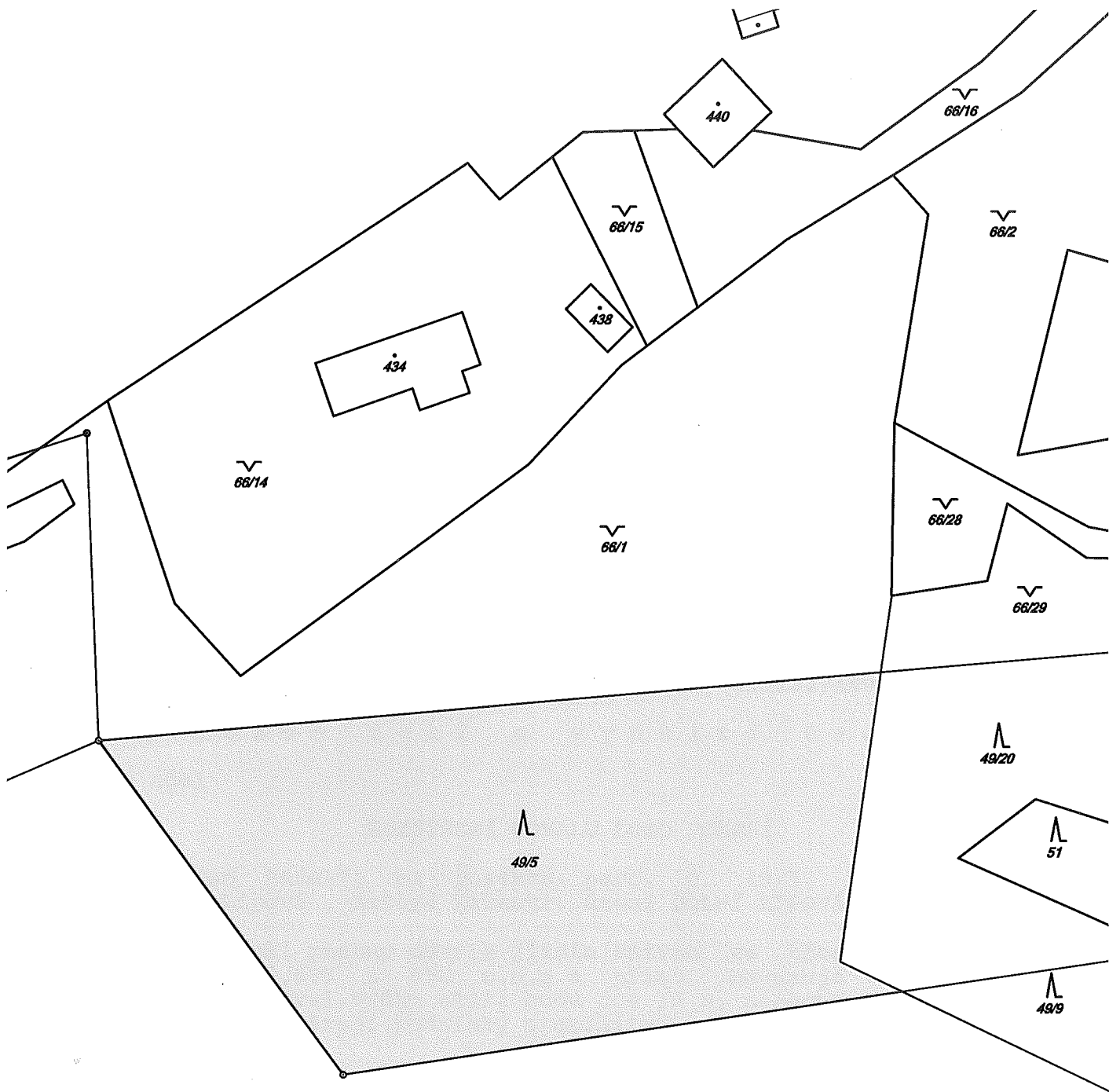

1:1 000

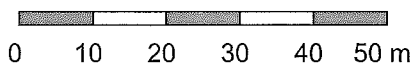

M Ě S T S K Ý   Ú Ř A D   J E S E N Í K  
odbor výstavby a životního prostředí  
Masarykovo nám. 1/167, 790 27, tel. 0645/49 81 11

JESENÍK, dne 6.8.1998

Č.j.: Výst. 1459/98-Š

OMYA A.S. VÁPENNÁ  
VÁPENNÁ

Rozhodnutí nabylo právní  
moci dne ... 22.8.98



Ú Z E M N Í   R O Z H O D N U T Í

MěÚ Jeseník, odbor výstavby a ŽP, jako stavební úřad příslušný podle § 117 zákona č. 50/1976 Sb., o územním plánování a stavebním řádu (stavební zákon), ve znění zákona č. 103/1990 Sb., zákona č. 262/1992 Sb., zákona č. 43/1994 Sb., zákona č. 19/1997 Sb. a zákona č. 83/1998 Sb. (dále jen "stavební zákon"), v územním řízení posoudil podle § 37 stavebního zákona návrh na rozhodnutí o využití území, který dne 22.5.1998 podal

OMYA A.S. VÁPENNÁ, VÁPENNÁ

(dále jen "navrhovatel"), a na základě tohoto posouzení vydává podle § 39 stavebního zákona a § 5 vyhlášky č. 132/1998 Sb.

r o z h o d n u t í   o   v y u ž i t í   ú z e m í  
pro účel

ROZŠÍŘENÍ ODVALU LOMU POMEZÍ

(dále jen "účel") na pozemku parc. č. 49/5, 49/6  
KÚ Horní Lipová, 2192/4 katastr. území DOLNÍ LIPOVÁ.

Plán řeší postup odvalu jižním směrem ve třech etážích v úrovních 660,675 a 690 m.n.m. a přímo navazuje na dosud provozovaný odval. Výška etáží bude cca 15 m, ponechané bermy šířce 10 m zajišťují podmínky stability.

P o d m í n k y :

Pro nové využití těchto pozemků se stanoví tyto podmínky:

1. Odval bude proveden jižním směrem na dosud provozovaný odval ve třech etážích v úrovních 660, 675 a 690 a přímo navazuje na dosud provozovaný odval, výška etáží je 15 m šířce 10 m.
2. Svod srážkových vod z pláně odvalu nesmí ohrožovat vodní zdroje "Na Pomezí", bude účinně zabráněno unikům ropných látek mechanismů a dopravních prostředků do odvalu.
3. Mimo projektovaný odval nebudou poškozovány ostatní i dřeviny, nebude narušen povrch lesních porostů.
4. Požádejte na OkÚ - referátu ŽP v Jeseníku o dočasné odnětí ploch z lesního fondu.

Toto územní rozhodnutí má ve smyslu § 40 odst. 1 stavebního zákona platnost 2 roků ode dne, kdy nabylo právní moci.

**O d ů v o d n ě n í :**

Dne 22.5.1998 podal navrhovatel návrh na rozhodnutí o využití území pro výše uvedený účel.

Stavební úřad opatřením ze dne 4.6.1998 oznámil zahájení územního řízení známým účastníkům řízení a dotčeným orgánům státní správy.

Vzhledem k tomu, že pro území, pro které je navrženo využití pro výše uvedený účel, je zpracována územně plánovací dokumentace, upustil stavební úřad podle § 36 odst. 2 stavebního zákona od ústního jednání a stanovil, že ve lhůtě do 7 d n ů od doručení tohoto oznámení mohou účastníci řízení uplatnit své námítky a připomínky a dotčené orgány státní správy svá stanoviska.

Protože při posuzování návrhu stavební úřad zjistil, že doložené podklady a stanoviska neumožňují řádné posouzení návrhu, byl navrhovatel dne 16.6.1998 vyzván k jeho doplnění a řízení bylo přerušeno. Návrh byl doplněn dne 15.7.1998.

Využití území pro výše uvedený účel je v souladu se schválenou územně plánovací dokumentací.

**Stanoviska sdělili:**

OKRESNÍ ÚŘAD REFERÁT ŽIVOTNÍHO PROSTŘEDÍ ne dne 16.6.1998  
č.j. 2031/98- ŽP/R61/Ku a č.j.2321/98/Vo,Do,Ku,Ča

OBVODNÍ BĀNSKÝ ÚŘAD BRNO - ze dne 19.6.1998 č.08-2560/98-630.

Stavební úřad zajistil vzájemný soulad předložených stanovisek dotčených orgánů státní správy vyžadovaných zvláštními předpisy a tato stanoviska a požadavky zahrnul do podmínek rozhodnutí.

Námítky účastníků nebyly v řízení uplatněny.

**U p o z o r n ě n í :**

Územní rozhodnutí nepozbývá platnost, jestliže během výše uvedené doby platnosti je započato s využitím území pro stanovený účel. Rozhodnutí pozbývá platnost dnem, kdy bylo stavebnímu úřadu doručeno oznámení navrhovatele nebo jeho právního nástupce o tom, že upustil od záměru, k němuž se rozhodnutí vztahuje.

**P o u č e n í :**

Proti tomuto rozhodnutí se lze odvolat do 15 dnů ode dne jeho oznámení k referát regionálního úřadu v Jeseníku, podáním u zdejšího stavebního úřadu v [REDAKCE]



vedoucí odboru výstavby  
a životního prostředí

**Poplatek:**

Správní poplatek podle zákona č. 368/1992 Sb., o správních poplatcích, ve znění pozdějších předpisů položky 17 ve výši 1000 Kč byl zaplacen.

**Příloha:**

- ověřený situační výkres (podle § 5 odst. 4 vyhlášky č. 132/1998 Sb.).

**Obdrží:**

účastníci (doručenky)  
OMYA A.S. VÁPENNÁ

Účastníci řízení:  
LESY ČR. LS. JAVORNÍK  
[REDAKCE]

DOSS:  
OÚ LIPOVÁ LÁZNĚ  
OBÚ BRNO  
OKÚ JESENÍK, REFERÁT ŽP  
SCHKOJ



OBVODNÍ BAŇSKÝ ÚŘAD

BRNO

OMYA a.s. Vápenná

19. ZÁŘÍ 2000

NABYLO PRAVNÍ MOCI

DNE: 5. 10. 2000

Podpis:

Datum: 19. 9. 2002

V Brně, 14.09.2000

č.j. 08-3768/00-511

## ROZHODNUTÍ

Obvodní báňský úřad v Brně na základě žádosti o povolení hornické činnosti – plánu otvírky, přípravy a dobývání, v dobývacím prostoru Dolní Lipová I ze dne 23.5.2000 evidované OBÚ v Brně pod č.j. 2552/00, žádosti o povolení trhacích prací velkého rozsahu a trhacích prací malého rozsahu, které jsou součástí výše citované žádosti o povolení hornické činnosti ze dne 23.5.2000, organizaci

**OMYA a.s.**

se sídlem : 790 64 Vápenná

IČO : 45 19 27 15

A) podle ustanovení § 10 odst. 1 zákona ČNR č. 61/1988 Sb. o hornické činnosti, výbušninách a o státní báňské správě, v platném znění a ustanovení § 8 vyhlášky ČBÚ v Praze č.104/1988 Sb., o hospodárném využívání výhradních ložisek, o povolování a ohlašování hornické činnosti a ohlašování činnosti prováděné hornickým způsobem, v platném znění,

*p o v o l u j e*

*hornickou činnost – otvírku, přípravu a dobývání*

výhradního ložiska vápence, v dobývacím prostoru Dolní Lipová I (ev. č. 6/0221), na pozemcích parc.č. 47/2, 47/3, 49/2, 49/3, 66/1-32, 67 díl 1, 68/1 díl 1, 69/2, 83, 85/1, 85/2, 85/4, 85/6, 105/2, 110/3, 110/4, 110/5, 1502/1, 1508/2, 1508/3 a 1637 (ostatní plocha); 386, 387, 388, 389 a 435 (zastavěná plocha); 49/5, 49/6 a 49/7 (lesní pozemek) v k.ú. Horní Lipová (okr. Jeseník) a pozemcích parc.č. 67 díl 2, 2194, 2196/3-6, 2196/7 a 2196/8, 2198/1-5 a 2199/1-4 (ostatní plocha), 2192/1-část, 2192/2, 2196/1-části, 2196/2, 2196/9 a 2196/10 (lesní pozemek), 2195-část, 2200-část (ostatní komunikace) v k.ú. Dolní Lipová (okr. Jeseník) za těchto

**podmínek:**

1. Hornická činnost musí být realizována dle předloženého plánu otvírky, přípravy a dobývání.
2. Báze těžby se stanovuje na kótu 630 m n.m.
3. Dodržet podmínky OkÚ Jeseník - RŽP (č.j. 1351/2000ŽP/ržp z 20.4.2000):
  - a) Při provádění těžebních prací budou respektovány vodohospodářské zájmy

chráněné platnými zákony :

- Nebude ohrožena ani zhoršena jakost podzemních a povrchových vod (např. úkapy pohonných hmot a olejů z těžebních strojů a vozidel).

- Nezhorší se odtokové poměry v dané lokalitě.

b) Při překročení hranice současně platného ochranného pásma II. stupně vodního zdroje "Na Pomezí" těžbou, bude požádán referát ŽP o povolení výjimky z rozhodnutí.

c) Důlní vody vznikající při lomové těžbě, pokud je investor sám neupotřebí, mohou být nabídnuty jiným zájemcům, či jím samým likvidovány pouze na základě povolení vydaného vodohospodářským orgánem po souhlasu Obvodního báňského úřadu.

4. Dodržet podmínku OkÚ Jeseník - okresní hygienik (č.j. 0795/00/DrG/DrPř/IngF z 18.4.2000) :

„Do 31.12.2000 zpracovat a předložit k posouzení hlukovou studii, která zohlední všechny negativní faktory ve vztahu k nejbližší obytné zástavbě a ochr. pásmu lázní (Lipová, Pomezí-jeskyně, zastávka ČD, Vápenná, v případě potřeby navrhnout protihluková opatření.“

5. Dodržet podmínky Lesů ČR, s.p. (ze dne 19.5.2000) :

a) těžbou a ukládáním odvalu nebude docházet ke škodám na sousedních pozemcích a lesních porostech,

b) v případě změn dopravních poměrů v dobývacím prostoru zajistí těžební organizace přeložky stávajících komunikací tak, aby byla trvale umožněna doprava k pozemkům určeným k plnění funkcí lesa uvnitř dobývacího prostoru a rovněž k pozemkům sousedícím s dobývacím prostorem,

c) v případě pozemků zapsaných na LV 18, kde dosud není uzavřena platná nájemní smlouva, bude tato smlouva uzavřena před zahájením těžebních prací,

d) v případě potřeby trvalého odnětí pozemků určených k plnění funkcí lesa bude vydáno na každý konkrétní případ samostatné vyjádření v souladu s platnými předpisy,

e) projekty pro jednotlivé konkrétní etapy sanace a rekultivace budou předloženy na LS Javorník k vyjádření.

6. Dodržet podmínky Agentury ochrany přírody a krajiny ČR (ze dne 03.08.2000) :

a) Nálezy krasových útvarů a jevů, popř. jiných kulturních památek při hornické činnosti budou neprodleně oznámeny regionálnímu muzejnímu pracovišti a Správě jeskyní Na Pomezí za účelem dokumentace a zajištění sbírkových položek.

b) Před zahájením těžby v plochách s lesními porosty bude proveden inventarizační botanický a zoologický průzkum a v případě nutnosti zajištěn záchranný přenos.

7. Organizace realizující hornickou činnost povolenou tímto rozhodnutím umožní zástupci Správy Jeskyní na Pomezí kontrolu možnosti výskytu krasových jevů v dobývacím prostoru Dolní Lipová I.

8. Tímto rozhodnutím se ruší rozhodnutí o povolení hornické činnosti v dobývacích prostorech Dolní Lipová I a Dolní Lipová II vydané OBÚ v Brně dne 2.12.1991 pod č.j. 3934/1991 a rozhodnutí o povolení hornické činnosti v dobývacím prostoru Horní Lipová I vydané OBÚ v Brně dne 17.1.1992 pod č.j. 4811/1990, obě v plném rozsahu.

9. Při realizaci hornické činnosti musí být dodrženy všechny obecné i zvláštní předpisy, které se k ní vztahují.

10. Všechny okolnosti, které by měly vliv na toto rozhodnutí, budou neprodleně oznámeny OBÚ v Brně.

11. S tímto rozhodnutím musí být prokazatelně seznámen závodní lomu a všichni pracovníci, kterých se to týká.

12. Platnost tohoto povolení se stanovuje do vydobytí zásob ložiska dotčených předmětným plánem otvirky, přípravy a dobývání.

B) podle ustanovení § 27, odst. 2 zákona ČNR č. 61/1988 Sb., o hornické činnosti, výbušninách a o státní báňské správě, v platném znění

**p o v o l u j e**

*trhací práce velkého rozsahu (dále jen TPVR)*

a

*trhací práce malého rozsahu (dále jen TPMR)*

při povrchovém dobývání výhradního ložiska vápence v dobývacím prostoru Dolní Lipová I (ev. č. 6/0221), za těchto

**p o d m í n e k :**

- 1) Trhací práce budou prováděny v souladu s ustanoveními citovaného zákona č. 61/1988 Sb. a vyhlášky č. 72/1988 Sb., o používání výbušnin, v platném znění, a v souladu s dalšími souvisejícími předpisy (na př. vyhl. č. 340/1992 Sb., vyhl. č. 99/1995 Sb. a hygienické předpisy).
- 2) Trhací práce budou prováděny způsobem a v rozsahu uvedeném v předloženém generelním projektu odstřelů a technologickém postupu.
- 3) Omezení velikosti náloží při TPVR (maximální přípustné nálože v kg):

Celková nálož nesmí přesáhnout hmotnost:	8.000,- kg
Dílčí nálož v jednom časovém stupni nesmí přesáhnout hmotnost:	800,- kg
- 4) Musí být dodrženy podmínky účastníků řízení a dotčených orgánů státní správy:
  - Lesy ČR, s.p., LS Javorník (vyjádření ze dne 19.5.2000)
    - *trhacími pracemi nebude docházet ke škodám na sousedních lesních porostech a pozemcích*
- 5) TPVR bude provádět technický vedoucí odstřelu (dále jen TVO) a jeho zástupce (dále jen ZTVO), kteří mají platná oprávnění TVO s odborností pro prováděnou činnost. TPMR budou provádět střelmistři, kteří mají platné střelmistrovské průkazy s odborností pro prováděnou činnost. Konkrétní pracovníci musí být stanoveni k této činnosti písemně organizací, které byly povoleny předmětné trhací práce, nebo organizací, která pro ni provádí trhací práce dodavatelským způsobem, a musí být současně prokazatelně seznámeni, při provádění TPMR s technologickým postupem trhacích prací, nebo při provádění TPVR s generelním projektem odstřelů, a vždy s tímto rozhodnutím.
- 6) Dodavatelsky lze provádět trhací práce jen na základě platné smlouvy (dohody) s organizací, oprávněnou trhací práce provádět, se stanovením odpovědnosti k předmětné činnosti.
- 7) S obsahem tohoto rozhodnutí a dokumentací trhacích prací (technologickým postupem trhacích prací a generelním projektem odstřelů) budou všechny osoby, které mohou přijít do styku s trhacími pracemi, prokazatelně seznámeni.
- 8) Všichni občané a pracovníci, nacházející se uvnitř bezpečnostního okruhu musí být před jeho uzavřením prokazatelně poučeni o době provedení trhacích prací a o bezpečnostních opatřeních.



- 9) Doba provedení TPVR bude ve smyslu § 36 vyhl. č. 72/1988 Sb., o používání výbušnin, nejpozději 24 hodin předem oznámena obci Lipová - lázně a Správě Jeskyní na Pomezí.
- 10) Přesný čas provádění TPVR musí organizace následně cca 1 hod. před odpalem ohlásit Správě Jeskyní na Pomezí.
- 11) Při projektování a nejpozději před provedením každého clonového odstřelu (dále jen CO) musí být dokumentována a zohledněna geologická situace rozpojovaného horninového masivu písemnou formou nejméně v rozsahu:
  - a) Zohlednění a posouzení skrývkových partií ložiska, vyhodnocení navětralých částí lomových stěn se sníženou pevností horniny a horninových vrstev různého petrografického složení s jinou pevností, než která je v jiných částech ložiska, a vyhodnocení tektonických poruch.
  - b) V technickém projektu odstřelu musí být uveden výpočet velikosti nálože včetně dílčích koeficientů. Geologickou a petrografickou stavbu horninového masivu je nutno zohlednit při správném použití dílčích koeficientů, které zohledňují pevnost horniny, její specifickou váhu, popřípadě i snížené upnutí náloží v místech tektonických poruch.
  - c) Je nutno pořídit fotodokumentaci, popř. videozáznam lomové stěny před odstřelem a v průběhu každého odstřelu, se zaměřením na inkriminovanou oblast lomové stěny a na oblast možného dopadu úlomků rozpojovaného horninového masivu. Dokumentaci je nutné datově a hodinově identifikovat, stejně jako místo, odkud se pořizuje (např. zákresem připojeným k dokumentaci trhacích prací). Dokumentaci je nutno archivovat v souladu s dobou archivace ostatních dokumentů o výbušninách a trhacích pracích.
  - d) Údaje o zjištění nepravdivosti provedení geometrie vývrťů pro CO (vrtný deník), které by mohly nepříznivě ovlivnit výsledky odstřelu, budou též součástí dokumentace každého CO.
  - e) Bude provedeno zaměření CO.
  - f) V nabíjecím plánu nebo v záznamu o spotřebě výbušnin uvádět údaje o časování náloží v jednotlivých vývrtech a o maximální hmotnosti trhaviny v jednom časovém stupni.
  - g) V dokumentaci zaznamenat vzdálenost místa odstřelu od vstupu do podzemí Jeskyní na Pomezí.
- 12) Před prvním provedením TPVR bude vhodným způsobem skutečně zdokumentování stavu budov, objektů a zařízení, kterých se nepříznivé účinky TPVR mohou dotýkat. Případné vzniklé škody musí být ve vyhodnocení jednotlivých CO uvedeny.
- 13) Případné škody, úrazy a nehody, které vznikly v souvislosti s přípravou a prováděním trhacích prací, musí být (pokud je to pro ně stanoveno platnými obecnými nebo zvláštními předpisy) ihned oznámeny příslušné obci, nejbližšímu útvaru policie a povolujícímu orgánu.
- 14) Každá okolnost, která by měla vliv na toto rozhodnutí, musí být neprodleně oznámena OBÚ v Brně.
- 15) Bude prováděna důsledná kontrola trhacích prací s důrazem na dodržování ustanovení generálního projektu odstřelů a technologického postupu trhacích prací z hlediska povolených technologií, dílčích a celkových náloží.
- 16) Výbušniny mohou být ničeny jen v souladu s návodem k jejich používání. Při odstraňování selhávek a ničení výbušnin, prováděných v rámci trhacích prací, povolených tímto rozhodnutím, je též nutno dodržet podmínky tohoto rozhodnutí.

17) Tímto rozhodnutím se v plném rozsahu ruší :

- a) rozhodnutí o povolení trhacích prací velkého rozsahu v dobývacích prostorech Dolní Lipová I a Dolní Lipová II vydané OBÚ v Brně dne 30.12.1991 pod č.j. 2136/1991-530,
- b) rozhodnutí o povolení trhacích prací velkého rozsahu na lokalitě Pomezí vydané OBÚ v Brně dne 17.1.1992 pod č.j. 4878/1990,
- c) rozhodnutí o povolení trhacích prací malého rozsahu na lokalitě Pomezí vydané OBÚ v Brně dne 17.7.1989 pod č.j. 2804/1989,
- d) rozhodnutí o povolení trhacích prací malého rozsahu na lokalitách Horní Lipová a Pomezí vydané OBÚ v Brně dne 14.6.1990 pod č.j. 5517/89-511.

C) podle ustanovení § 37a odst. 2 zákona č. 44/1988 Sb., o ochraně a využití nerostného bohatství ( horní zákon ), v platném znění,

### *s c h v a l u j e*

#### *vytváření finančních rezerv na sanaci a rekultivaci a vypořádání dlužných škod*

dle předloženého plánu otvírky, přípravy a dobývání za těchto

#### **p o d m í n e k :**

- 1) K vytvořené finanční rezervě na sanaci a rekultivaci se stavem k 31.12.1999 ve výši 10.682.018,- Kč organizace zajistí vytváření finančních rezerv na sanaci a rekultivaci ve smyslu ustanovení § 31, odst. 6 zákona č. 44/1988 Sb., o ochraně a využití nerostného bohatství ( horní zákon ), v platném znění, dle povoleného POPD takto:
  - tvorba finanční rezervy na sanaci a rekultivaci bude uskutečněna poukázáním níže uvedených částek v jednotlivých letech na analytický účet 451.100 :

2000	4.000.000,- Kč
2001 do roku 2006 (včetně)	3.000.000,- Kč ročně,
2007 do roku 2015 (včetně)	1.000.000,- Kč ročně,
- 2) K vytvořené finanční rezervě na vypořádání dlužných škod se stavem k 31.12.1999 ve výši 600.000,- Kč zajistí organizace ve smyslu ustanovení § 37a, odst. 1 zákona č. 44/1988 Sb., o ochraně a využití nerostného bohatství ( horní zákon ), v platném znění, vytváření finanční rezervy na vypořádání dlužných škod dle povoleného POPD takto:
  - tvorba finanční rezervy na vypořádání dlužných škod bude počínaje rokem 2000 do roku 2003 (včetně) uskutečněna poukázáním částky 100.000,- Kč ročně na analytický účet 451.200,
  - v případě čerpání finanční rezervy na vypořádání dlužných škod bude tato nejpozději v následujícím roce doplněna na celkovou navrženou výši 1.000.000,- Kč.
- 3) Organizace podá na OBÚ v Brně každoročně do 10.1. následného roku písemnou zprávu o inventarizaci finančních rezerv na sanaci a rekultivaci a na vypořádání dlužných škod se stavem k 31.12.
- 4) Tímto rozhodnutím se ruší rozhodnutí o schválení tvorby finanční rezervy na sanaci a rekultivaci a na vypořádání dlužných škod vydané OBÚ v Brně dne 4.12.1998 pod č.j. 4908/98 v plném rozsahu.

### Odůvodnění:

Organizace OMYA a.s. podala na OBÚ v Brně žádost o povolení hornické činnosti – otvírky, přípravy a dobývání, v dobývacím prostoru ( dále jen DP ) Dolní Lipová I, ev.č. 6/0221, ze dne 23.5.2000, evidovanou zdejším úřadem dne 25.5.2000 pod č.j. 2552/00. Se žádostí předložila plán otvírky, přípravy a dobývání ( dále jen POPD ), písemnou a mapovou dokumentaci.

Změna hranic DP Dolní Lipová I, evidenční číslo 6/0221, byla stanovena rozhodnutím OBÚ v Brně č.j. 2807/00 ze dne 12.7.2000, které nabylo právní moci dne 03.08.2000.

Předložený POPD je vypracován pracovníkem žádající organizace – [REDAKCE], a schválen závodním lomu – [REDAKCE]

Hranice rozsahu plánované hornické činnosti v DP Dolní Lipová I je vyznačena v provozní důlní mapě, která tvoří přílohu č. 2.1 předloženého POPD. Seznam pozemků a vlastnictví jednotlivých pozemků, na kterých je předmětná hornická činnost plánována, je doložen výpisy údajů z katastru nemovitostí Katastrálního úřadu v Jeseníku ze dne 21.2.2000, 28.2.2000, 7.3.2000, 8.3.2000, 15.5.2000 a 24.5.2000 (příloha č.6). Předmětné pozemky jsou druhu „ostatní plocha, zastavěná plocha, lesní pozemek a ostatní komunikace“. Vlastníci pozemků - organizace OMYA a.s., Lesy ČR a Město Lipová-lázně, vyjádřili souhlas s plánovanou činností na svých pozemcích s tím, že předmětná hornická činnost a činnosti související mohou být na pozemcích v majetku Lesů ČR (LV 18) prováděny po uzavření nájemní smlouvy a vydání souhlasu s odnětím z lesního půdního fondu pro každý konkrétní případ. Tato podmínka je v plném rozsahu zohledněna v podmínce č. 5. části A) tohoto rozhodnutí.

V prostoru předmětného DP do dnešního dne probíhala těžební činnost na základě rozhodnutí o povolení hornické činnosti vydaném OBÚ v Brně dne 2.12.1991 pod č.j. 3934/1991 a rozhodnutí o povolení hornické činnosti vydaném OBÚ v Brně dne 17.1.1992 pod č.j. 4811/1990. Citovaná rozhodnutí jsou tímto rozhodnutím zrušena v plném rozsahu.

Celkové geologické zásoby dotčené tímto POPD (kapitola 1.1.2. textové části) s přepočtem na úroveň 630m n.m. jsou zásoby prozkoumané bilanční volné ve výši :

- vápenec vysokoprocentní	6.136,8 kt
- vápenec ostatní	31.885,1 kt,
z toho vytěžitelné zásoby:	
- vápenec vysokoprocentní	4.816,7 kt
- vápenec ostatní	27.608,3 kt.

Předložený POPD obsahuje i souhrnný plán sanace a rekultivace území dotčeného těžbou, který řeší sanaci formou postupné vnitřní výsypky a následné rekultivace postupným zalesněním, včetně přepočtu nákladů na plánovanou sanaci a rekultivaci předmětného DP (kapitola 1.6.2.). Schválení tvorby rezervy finančních prostředků na sanaci a rekultivaci (kapitola 1.6.3.) a na vypořádání důlních škod je řešeno ve výrokové části C) tohoto rozhodnutí.

Organizace na OBÚ v Brně současně s žádostí o povolení hornické činnosti podala žádosti o povolení trhacích prací velkého rozsahu (dále jen TPVR - předložen generel clonových odstřelů) a o povolení trhacích prací malého rozsahu (dále jen TPMR - předložen technologický postup).

Všechna vyjádření účastníků řízení k provádění TPVR a TPMR jsou kladná, jejich případné podmínky jsou tímto rozhodnutím plně respektovány a zohledněny v podmínce č. 4. výrokové části B) tohoto rozhodnutí.

Trhací práce malého a velkého rozsahu jsou tímto rozhodnutím povoleny jako součást hornické činnosti – otvírky, přípravy a dobývání, tedy na pozemcích v dobývacím prostoru Dolní Lipová I specifikovaných ve výrokové části A) tohoto rozhodnutí.

Hmotnosti maximálních dílčích náloží i nálože celkové při TPVR jsou omezeny v bodu č. 3 tohoto rozhodnutí.

Součástí POPD je souhrnný plán sanace a rekultivace území dotčeného těžbou, který řeší sanaci formou postupné vnitřní výsypky a následné rekultivace postupným zalesněním. Předložený POPD obsahuje i přepočtené náklady na plánovanou sanaci a rekultivaci předmětného DP (kapitola 1.6.2.) v celkové výši 45.400.000,-- Kč. Tvorba rezervy finančních prostředků na sanaci a rekultivaci (kapitola 1.6.3.) je v předložené dokumentaci navržena do roku 2015 (včetně) s konečnou výší v roce 2015 41.682.018,-- Kč (k 31.12.1999 vytvořena rezerva 10.682.018,-- Kč). S ohledem na dlouhodobou plánovanou HČ bude další tvorba rezervy na sanaci a rekultivaci upřesněna dle skutečných nákladů na jednotlivé etapy.

Součástí dokumentace je i návrh na tvorbu finanční rezervy na vypořádání důlních škod v celkové výši 1.000.000,-- Kč s tvorbou 100.000,-- Kč ročně do roku 2003 (k 31.12.1999 vytvořena rezerva 600.000,-- Kč). V případě čerpání z finanční rezervy na vypořádání důlních škod je organizace povinna doplnit tuto na celkovou navrženou výši 1.000.000,- Kč nejpozději v roce následujícím po roce, ve kterém byla čerpána.

V souladu s ustanovením § 18, odst. 3 zákona ČNR č. 61/1988 Sb., o hornické činnosti, výbušninách a o státní báňské správě, v platném znění, se konalo dne 03.08.2000 ústní jednání spojené s místním šetřením (termín konání ústního jednání byl stanoven přípisem zdejšího úřadu č.j. 08-2552/00-511-II.vyř ze dne 24.07.2000 - protokol z tohoto jednání byl zaevidován pod č. j. 3768/00). Citovaným přípisem byli všichni známí účastníci řízení (žádající organizace, Obec Lipová - lázně, Obec Vápenná, Lesy ČR s.p. - Lesní správa Javorník) a dotčené orgány státní správy (Obecní úřad Lipová - lázně, Obecní úřad Vápenná, MŽP ČR ÚO pro olomouckou oblast, OkÚ Jeseník-RŽP, OkÚ Jeseník-RRR, OkÚ Jeseník-okresní hygienik, MěÚ Jeseník-odbor výstavby a ŽP, Agentura ochrany přírody a krajiny ČR-středisko Olomouc) srozuměni s tím, že svoje připomínky a návrhy, pokud už nebyly vydány dříve a jsou součástí předložené dokumentace, mohou předat nejpozději při ústním jednání, jinak k nim nemusí být přihlédnuto.

Přítomní účastníci řízení a dotčené orgány státní správy byli na tomto jednání řádně seznámeni s předmětnou žádostí organizace a veškerou související dokumentací a doklady. Byly objasněny skutečnosti uvedené v POPD, v plánu sanace a rekultivace, zejména s odkazem na zajištění bezpečnosti provozu, bezpečnosti života a zdraví, ochranu životního prostředí, veřejných i souvisejících zájmů.

V průběhu řízení byla vydána následující stanoviska účastníků řízení a dotčených orgánů státní správy v předmětné věci :

1. Stanoviska, ve kterých jsou uvedeny omezující podmínky pro provádění povolované hornické činnosti :

#### OkÚ Jeseník - RŽP

Toto souhrnné vyjádření vydané dne 20.4.2000 pod zn. 1351/2000ŽP/ržp je souhlasné, obsahuje čtyři podmínky vodohospodářského orgánu. Podmínka 2. týkající se báze těžby je

zohledněna v plném rozsahu v podmínce č. 2. výrokové části A) tohoto rozhodnutí. Podmínky 1., 3. a 4. jsou v plném rozsahu zohledněny v podmínce č. 3. výrokové části A) tohoto rozhodnutí.

#### OkÚ Bruntál – okresní hygienik

Toto vyjádření ze dne 18.4.2000 pod zn. 0795/00/DrG/DrPř/IngF je souhlasné, obsahuje jednu podmínku. Podmínka se týká vypracování hlukové studie a po telefonické dohodě ze dne 31.07.2000 [REDAKCE] (současně s omluvou neúčasti na stanoveném ústním jednání) je v plném rozsahu zohledněna v podmínce č. 4. výrokové části A) tohoto rozhodnutí s termínem splnění do 31.12.2000.

#### Lesy české republiky, s.p., LS Javorník

Dne 19.5.2000 byla vydána dvě vyjádření, která obsahují celkem šest podmínek. Podmínka č. 1. se týká trhacích prací a je uvedena v podmínce č. 4. výrokové části B) tohoto rozhodnutí. Ostatní podmínky týkající se hornické činnosti a souhrnného plánu sanace a rekultivace jsou v plném rozsahu zohledněny v podmínce č. 5. výrokové části A) tohoto rozhodnutí.

#### Agentura ochrany přírody a krajiny, středisko Olomouc

Stanovisko bylo vydáno při ústním jednání dne 03.08.2000 a obsahuje dvě podmínky, které jsou v plném rozsahu zohledněny v podmínce č. 6. výrokové části A) tohoto rozhodnutí.

2. Souhlasná stanoviska bez stanovení podmínek pro provádění povolované hornické činnosti :

#### MŽP ČR ÚO pro brněnskou oblast

Písemné stanovisko č.j. 870/2/1055/00-Šs ze dne 27.4.2000 je souhlasné, bez připomínek.

#### OkÚ Jeseník – RRR

Písemné stanovisko č.j. 298/2000/RRR ze dne 27.3.2000 je souhlasné, bez připomínek.

#### MěÚ Jeseník – správní odbor

Písemné stanovisko č.j. spr. 880/00-Ca ze dne 3.4.2000 je souhlasné, bez námitek.

#### Obec Lipová - lázně

Písemné stanovisko zn. 1153/00 ze dne 28.04.2000 je souhlasné, bez připomínek.

#### Obec Vápenná

Písemné vyjádření zn. 353/2000 ze dne 27.04.2000 je souhlasné, bez připomínek.

Předložená žádost o povolení hornické činnosti, POPD, žádost o povolení trhacích prací velkého rozsahu a trhacích prací malého rozsahu byly řádně projednány, podmínky uvedené ve stanoviscích známých účastníků řízení a dotčených orgánů státní správy byly zohledněny v podmínkách tohoto rozhodnutí a proto bylo rozhodnuto tak, jak je ve výrokových částech A), B) a C) tohoto rozhodnutí uvedeno.

Zákonem stanovený správní poplatek 1.000,- Kč pro povolení hornické činnosti (podle zákona č. 368/1992 Sb., o správních poplatcích, v platném znění) byl uhrazen kolkovými známkami.

Zákonem stanovený správní poplatek pro povolení trhacích prací velkého rozsahu ve výši 250.- Kč a správní poplatek pro povolení trhacích prací malého rozsahu ve výši 250.- Kč (podle cit. zákona č. 368/1992 Sb.) byly uhrazeny kolkovými známkami.

**Poučení o opravném prostředku:**

*Proti tomuto rozhodnutí můžete podle ust. § 54 zákona č. 71/1967 Sb., o správním řízení ( správní řád ) podat odvolání do 15 dnů ode dne doručení k ČBÚ v Praze prostřednictvím OBÚ v Brně.*

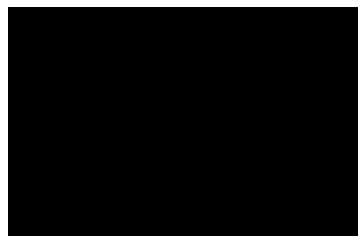

předseda  
Obvodního báňského úřadu v Brně

Za správnost vyhotovení:



- Přílohy:**
- 1 vyhotovení plánu OPD opatřené povolovací doložkou
  - 1 vyhotovení generelu clonových odstřelů
  - 1 vyhotovení technologického postupu TPMR

**Rozdělovník:**

A) Účastníci řízení :

- 1) **OMYA a.s., 790 64 Vápenná - s přílohami**
- 2) Obec Lipová - lázně, 790 61 Lipová - lázně
- 3) Obec Vápenná, 790 64 Vápenná
- 4) Lesy ČR, s.p., LS Javorník, Lidická 94, 790 70 Javorník

B) Dotčené orgány státní správy :

- 1) Obecní úřad Lipová - lázně, 790 61 Lipová - lázně
- 2) Obecní úřad Vápenná, 790 64 Vápenná
- 3) MŽP ČR ÚO pro olomouckou oblast, Wellnerova 5, 779 00 Olomouc
- 4) OkÚ Jeseník – k rukám přednosty úřadu – pro RŽP, K.Čapka 1147, 790 01 Jeseník
- 5) OkÚ Jeseník – k rukám přednosty úřadu – pro RRR, K.Čapka 1147, 790 01 Jeseník
- 6) OkÚ Jeseník - okresní hygienik, Fučíkova 1139, 790 01 Jeseník
- 7) MěÚ Jeseník - odbor výstavby a ŽP, Masarykovo nám. 1/167, 790 01 Jeseník
- 8) Agentura ochrany přírody a krajiny ČR, středisko Olomouc, Lafayetteova 13, 772 00 Olomouc 2
- 9) Agentura ochrany přírody a krajiny ČR, Správa Jeskyní na Pomezí, pošta 790 61 Lipová-lázně

# Obvodní báňský úřad pro území krajů Moravskoslezského a Olomouckého



Spis. zn.: SBS 26082/2015/OBÚ-05/3

Č. oprávnění: 30/2015 *KS P.*

## O P R Á V N Ě N Í

k činnosti podle § 2 písm. b), c), d), e) zákona č. 61/1988 Sb., o hornické činnosti, výbušninách a o státní báňské správě, ve znění pozdějších předpisů.

Obvodní báňský úřad pro území krajů Moravskoslezského a Olomouckého na základě žádosti ze dne 14. 8. 2015 ve smyslu ustanovení § 5 odst. 2 zákona č. 61/1988 Sb., o hornické činnosti, výbušninách a o státní báňské správě, ve znění pozdějších předpisů, vydává oprávnění pro organizaci:

**Název organizace:** Omya CZ s.r.o.

**Sídlo organizace:** 790 64 Vápenná, č.p. 445, ČR IČ: 451 92 715

### Zodpovědným zástupcem je:

1. Titul, jméno, příjmení: [redacted] Dat. nar.: [redacted]  
Bydliště: [redacted]  
funkce dle vyhl. ČBÚ č. 298/2005 Sb.: **závodní lomu na lomech s celkovou roční těžbou užitkového nerostu nižší než 500 000 tun**  
osvědčení o odb. kvalifikaci č.j.: SBS/40843/2012/OBÚ-05/415.2/Ing.Ny, ev. č. 4/2013  
vydal: OBÚ pro území krajů Moravskoslezského a Olomouckého
2. Titul, jméno, příjmení: [redacted] Dat. nar.: [redacted]  
Bydliště: [redacted]  
funkce dle vyhl. ČBÚ č. 298/2005 Sb.: **závodní lomu na lomech s celkovou roční těžbou užitkového nerostu nižší než 500 000 tun**  
osvědčení o odb. kvalifikaci č.j.: 08539/2007/01/001, ev. č. 0360  
vydal: OBÚ v Brně  
funkce dle vyhl. ČBÚ č. 298/2005 Sb.: **báňský projektant pro hornickou činnost a pro činnost prováděnou hornickým způsobem v rozsahu § 2 písm. b), c), d), e), g) a § 3 písm. a), h) zákona č. 61/1988 Sb., ve znění pozdějších předpisů**  
osvědčení o odb. kvalifikaci č.j.: 08539/2007/01/002, ev. č. 0361  
vydal: OBÚ v Brně



**Předmět činnosti:**

Hornická činnost dle ustanovení § 2 zákona č. 61/1988 Sb., ve znění pozdějších předpisů, písmeno:

- b) otvírka, příprava a dobývání výhradních ložisek,
- c) zřizování, zajišťování a likvidace důlních děl a lomů,
- d) úprava a zušlechťování nerostů prováděné v souvislosti s jejich dobýváním,
- e) zřizování a provozování odvalů, výsypek a odkališť při činnostech uvedených v písmenech b) až d),

ve smyslu uvedeného zákona.

Oprávnění se vydává na dobu: **neurčitou**

Oprávnění se vydává na základě žadatelem splněných podmínek podle výše uvedeného zákona.

**Poučení:**

Podle § 81 a násl. zákona č. 500/2004 Sb., správní řád, ve znění pozdějších předpisů, lze proti tomuto rozhodnutí podat odvolání ve lhůtě 15 dnů ode dne jeho oznámení k Českému báňskému úřadu v Praze podáním u Obvodního báňského úřadu pro území krajů Moravskoslezského a Olomouckého.

**Tímto se ruší dříve vydané oprávnění Obvodního báňského úřadu v Ostravě Spis. Zn. S 0327/2009-3-415.3/Ing.Ny/Ca, č.j. 8806/2009, č. oprávnění 107/2009 ze dne 20. 10. 2009.**

V Ostravě, dne: 4. 9. 2015



\_\_\_\_\_

**předseda**

**Obvodního báňského úřadu  
pro území krajů Moravskoslezského a Olomouckého**

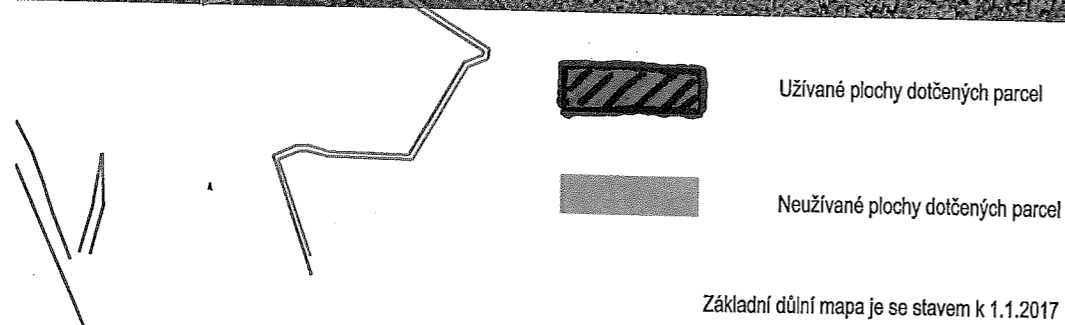

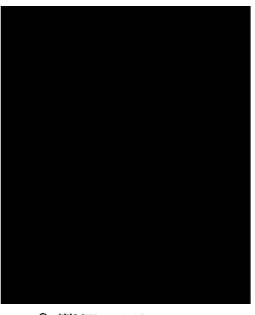
<b>ZEMĚMĚŘICTVÍ JESENÍK s.r.o.</b> Karla Čapka 553/6 790 01 Jeseník 		Č. zakázky: U14/2016 Zaměřil: [redacted] Dne: 3.1.2017 Vypracoval: [redacted] Dne: 5.1.2017	Náležitosti a přesnosti odpovídá právní předpisůma podmínkám písemně dohodnutým s objednatelem  Ověřil: Hlavní důlní měřič [redacted]
Souřadnicový systém: S-JTSK Výškový systém: Bpv Okres: Jeseník Mapový list: St. Město 0-4, Jeseník 9-4 Objednatel: OMYA CZ s.r.o., 790 64 Vápenná, č.p. 445 Stavba: Základní důlní mapa Objekt: Lom Smrčnick - Pomezí Výkres: Přehledný zakres užívaných ploch - zakres do ZDM	Přístroj: TPS LEICA TS 11, GPS LEICA Tř. přesnosti: 3 (dle ČSN 01 3410) Katastrální území: Dolní Lipová, Horní Lipová	Dne: 5.1.2017 Č. ověření: U1/2017 Formát: A3 Měřítko: 1:5 000 Číslo výkresu: 1	

Pozemek p. č. 49/5 6.557 m<sup>2</sup> plochy neaktivní

Pachtovní smlouva č. P/12229557/2017

Od 1.1.2017					
K.ú.	Parc.č.	Celkem výměra	Aktivní plochy v m2	Neaktivní v m2	Neužívané m2
Horní Lipová	49/5	6557	0	6557	0
Celkem		6557	0	6557	0

Výměry ověřil :



Hlavní důlní měřič organizace OMYA CZ . s.r.o.

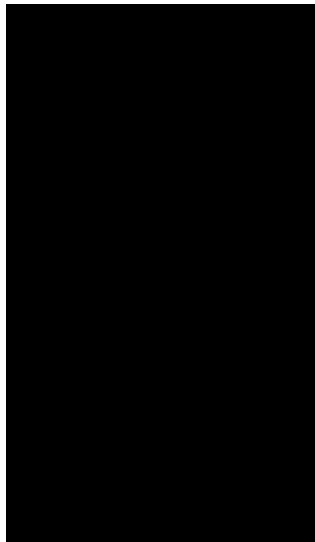

24.10.2016