



SMLOUVA O DÍLO

uzavřená v souladu s ustanovením § 2586 a souvisejícími zákona č. 89/2012 Sb., občanský zákoník,
ve znění pozdějších předpisů

I.

Smluvní strany

Objednatel:

objednatel: **městská část Praha 12**
se sídlem: Generála Šišky 2375/6, Praha 4 - Modřany, PSČ 143 00
zastoupen: **Ing. Vojtěchem Kosem, MBA, starostou**
IČO / DIČ: 00231151 CZ 00231151
bankovní spojení: 
číslo účtu: 
(dále jen „objednatel“)

Zhotovitel:

zhotovitel: **WALCO CZ spol. s r.o.**
se sídlem: Dobronická 1256, Praha 4 - Kunratice, PSČ 148 00
zastoupen: **Ing. Jiřím Weisem, jednatelem**
IČO / DIČ: IČO: 25640623 CZ 25640623
obchodní rejstřík: spis. zn. oddíl C, vložka 57207
vedená u: Městského soudu v Praze
bankovní spojení: 
číslo účtu: 
(dále jen „zhotovitel“)

uzavírají tuto smlouvu o dílo, kterou se zhotovitel zavazuje provést na svůj náklad a nebezpečí dílo specifikované v čl. II. této smlouvy o dílo (dále jen „smlouva“) a objednatel za řádně provedené dílo zaplatit cenu podle čl. III. této smlouvy, a to za podmínek uvedených v této smlouvě a v souladu s nabídkou zhotovitele ze dne 05.09.2023 podanou v rámci poptávkového řízení k veřejné zakázce malého rozsahu na stavební práce s názvem „**Stavební práce v ul. Ke Spálence v Praze 12**“.

II.

Předmět a účel díla

1. Předmětem zakázky jsou stavební práce, spočívající v provedení opravy povrchu a konstrukčních vrstev s návazností na povrchové znaky inženýrských sítí a vjezdů na sousední pozemky na pozemní komunikaci v ul. Ke Spálence, na pozemcích p. č. 399/2, 117 a 33/1 v k. ú. Točná, LV 1015, vše vedené Katastrálním úřadem pro Hlavní město Prahu, katastrální pracoviště Praha. Stavební práce budou provedeny dle projektové dokumentace „Rekonstrukce ulice Ke Spálence Praha - Točná“ zpracované projektantem Ing. Janem Tillingerem, PRINKOM, Vilímkova 224, 156 00 Praha. Dílo bude provedeno v souladu s předpisy a normami ČSN (České státní normy), TKP (Technické kvalitativní podmínky) a TP (Technické podmínky) schválenými Ministerstvem dopravy České republiky vztahujícími se k realizaci staveb pozemních komunikací rozhodnutím orgánů veřejné správy, zejména pak zákonem č. 13/1997 Sb., o pozemních komunikacích, prováděcí vyhláškou č. 104/1997 Sb., kterou se provádí zákon o pozemních komunikacích a zákonem č. 183/2006 Sb., stavební zákon, vše ve znění pozdějších předpisů a v souladu s přílohou č. 1 usnesení Rady hlavního města Prahy, č. 95 ze dne 31. 01. 2012, „Zásady a technické podmínky pro zásahy do povrchů komunikací a provádění výkopů a zásypů rýh pro inženýrské sítě“.
2. Dílem dále je:
 - zajištění dopravně informačních opatření, včetně projednání s odborem dopravy Úřadu městské části Praha 12, a dodržení podmínek stanovených DIR
 - provedení předepsaných zkoušek, řádné provedení Díla, předložení atestů na použitý materiál
 - dopravně inženýrské opatření (DIO)
 - geodetické zaměření a dokumentace skutečného provedení
 - zajištění a zabezpečení staveniště a informování obyvatel přilehlých nemovitostí o možných omezeních
 - vedení stavebního deníku s obsahovými náležitostmi dle ustanovení § 157 zákona č. 183/2006 Sb., stavební zákon a prováděcích předpisů, vyhlášky č. 499/2006 Sb., o dokumentaci staveb a vyhlášky č. 146/2008 Sb., o rozsahu a obsahu projektové dokumentace dopravních staveb, všechny ve znění pozdějších předpisů.
3. Zhotovitel je povinen provést Dílo na svůj náklad a na své nebezpečí, a to řádně, včas, v rozsahu a kvalitě a za ostatních podmínek specifikovaných touto smlouvou, projektovou dokumentací. Zhotovitel potvrzuje podpisem této smlouvy, že se k datu podpisu smlouvy s rozsahem a místem plnění předmětu smlouvy, seznámil a nemá k nim dalších výhrad nebo doplnění. **V průběhu zadávacího řízení byla umožněna zhotoviteli možnost podání dodatečných informací.**
4. Pokud se při realizaci Díla, z odborných znalostí zhotovitele, ukáže nutnost jakýchkoliv změn, doplňků, rozšíření nebo zúžení Díla, dodání dodatečných věcí, prací nebo služeb pro dosažení kompletnosti, provozuschopnosti či požadovaných parametrů Díla apod. (dále jen „dodatečné práce“), je zhotovitel povinen provést soupis těchto změn a předat jej bezodkladně v písemné podobě objednateli ke schválení prostřednictvím osoby vykonávající technický dozor objednatele. Objednatel si vyhrazuje právo zúžit rozsah Díla o práce tvořící maximálně 15% ceny Díla, bez nároku zhotovitele na úhradu ušlého zisku.
5. Zhotovitel prohlašuje, že jsou mu známy veškeré technické, kvalitativní, kvantitativní i jiné podmínky nezbytné k realizaci Díla.

III.

Cena za Dílo

1. Cena za kompletní a řádné provedení Díla (dále jen „cena“) je sjednána za celé Dílo a smluvními stranami je dohodnuta jako nejvýše přípustná a činí:

celkem bez DPH	1.466.140,00 Kč
21% sazba DPH činí	307.889,40 Kč
celková cena vč. DPH činí	1.774.029,40 Kč

2. Zhotovitel prohlašuje, že celková cena zahrnuje veškeré náklady, práce a dodávky nutné k realizaci Díla dle čl. II této smlouvy, jakož i zisk zhotovitele.
3. DPH bude účtována v sazbě platné ke dni uskutečnění zdanitelného plnění.

- Ocenění dodatečných prací, provedených zhotovitelem, bude stanoveno dle jednotkových cen obsažených v nabídce podané zhotovitelem v zadávacím řízení, ceny za práce tam neobsažené budou stanoveny smluvně dle cen v místě a čase obvyklých nebo dle ceníku ÚRS CZ a.s., IČO 47115645, zapsané v obchodním rejstříku vedeným Městským soudem v Praze, oddíl B, vložka 1776, aktuálního v den provedení prací ponížené o 20 procent. Dodatečné práce nad rámec zadání (proti kterým nebudou odečítány méně práce např. z důvodu jiného technického řešení) nebudou navyšovány o vedlejší rozpočtové náklady.

IV.

Platební podmínky

- Zhotovitel vystaví nejpozději do 10 dnů po skončení příslušného kalendářního měsíce fakturu za skutečně provedené práce, jejíž přílohou bude soupis skutečně provedených prací, potvrzený technickým dozorem objednatele. Zhotovitel je oprávněn fakturovat skutečně provedené práce do **výše 90% celkové ceny díla bez DPH, 10% celkové ceny díla bez DPH** je zhotovitel oprávněn fakturovat do 10 dnů po převzetí řádně provedeného Díla, nebo případně po podpisu zápisu o odstranění drobných vad a nedodělků dle článku VIII. objednatel.
- Faktura vystavená zhotovitelem, musí obsahovat náležitosti daňového dokladu, musí obsahovat úplné obchodní názvy obou stran, IČO a DIČ obou stran, bankovní spojení zhotovitele, řádné označení předmětu plnění, včetně odkazu na tuto smlouvu, datum vystavení faktury a dobu splatnosti. Faktura musí být označena názvem „**Stavební práce v ul. Ke Spálence v Praze 12**“.
- Daň z přidané hodnoty odvede zhotovitel.**
- Objednatel vyzve zhotovitele k opravě faktury v případě, že faktura nebude splňovat shora uvedené náležitosti. V takovém případě zhotovitel fakturu opraví a zašle objednateli znovu s novou dobou splatnosti. Faktura, pokud nebude objednatelem vrácena z důvodů věcných či formálních nedostatků, bude objednatelem proplacena do **30 dnů** od doručení objednateli.

V.

Doba plnění

- Příprava prací a jejich zahájení včetně projednání DIR a DIO bude provedeno bezodkladně po nabytí účinnosti smlouvy.
- Dokončení Díla nejpozději: 60 dnů od protokolárního předání staveniště zhotoviteli.**
- V případě objektivní překážky, která se vyskytne v průběhu provádění Díla bez zavinění zhotovitele a má podstatný vliv na postup prací (zejména nepříznivé klimatické podmínky), je osoba provádějící technický dozor oprávněna přerušit provádění prací, a to zápisem do stavebního deníku. O tomto zápisu ve stavebním deníku budou do 24 hodin písemně informováni (e-mail postačuje) zástupci objednatele pro kontrolu realizace díla. Ke vzniku nároku na dobu, po kterou práce byly přerušeny, se pak prodlouží doba plnění, je třeba bezpodmínečně nutná předchozí dohoda smluvních stran formou písemného dodatku.

VI.

Základní podmínky provádění Díla

- Objednatel předá staveniště do 2 pracovních dnů od obdržení výzvy zhotovitele. O předání staveniště bude vyhotoven **předávací protokol**, který bude podepsán oprávněnými zástupci obou smluvních stran.
- Zhotovitel po celou dobu realizace Díla odpovídá za ostrahu Díla a zařízení staveniště a dodržování bezpečnostních a protipožárních předpisů, jak při vlastní realizaci Díla, tak i při pohybu všech pracovníků zhotovitele i třetích osob. Ve dnech pracovního klidu a státních svátků budou hlučné práce zahájeny nejdříve v 8:30 hod. a ukončeny nejpozději do 16:00 hod.
- Zhotovitel je povinen informovat předem obyvatele přilehlých nemovitostí o možných omezeních spojených s prováděním oprav, zejména formou vyvěšení informace v místě nebo vhozením do schránek. Práce budou prováděny způsobem, který bude mít minimální vliv na silniční provoz.

4. Obě strany se dohodly, že teprve dnem předání Díla dle čl. VIII. této smlouvy zhotovitelem objednateli přechází na objednatele nebezpečí odpovědnosti za ztráty, poškození nebo zničení Díla, jakož i za škodu způsobenou třetím osobám.
5. Zhotovitel je povinen po celou dobu realizace Díla až do jeho předání objednateli mít uzavřenu pojistnou smlouvu, jejímž předmětem je **pojištění odpovědnosti** za škodu způsobenou při výkonu podnikatelské činnosti vůči třetím osobám s pojistným plněním ve výši minimálně **10.000.000 Kč**.
6. Vyskytne-li se v průběhu realizace prací nutnost jakýchkoli změn proti předpokladům obsaženým v této smlouvě, budou tyto změny řešeny operativně po dohodě mezi oběma smluvními stranami. Řešení drobných změn bude dohodnuto zápisem potvrzeným zhotovitelem a technickým dozorem objednatele. Změny závažnějšího rozsahu, které budou mít vliv na podstatnou změnu práv a povinností smluvních stran zejména na termín splnění, popřípadě na cenu, budou řešeny písemným dodatkem k této smlouvě.
7. Dílo bude prováděno pracovníky zhotovitele, kteří mají k provádění Díla potřebnou kvalifikaci. Shledá-li objednatel nebo technický dozor objednatele opakovaně nedostatky v provádění Díla jednotlivými pracovníky zhotovitele, je oprávněn vyzvat zhotovitele, a to i prostřednictvím technického dozoru objednatele, k jejich výměně, přičemž zhotovitel je povinen takové výzvě vyhovět, jinak je objednatel oprávněn, prostřednictvím technického dozoru objednatele, stavbu zastavit.
8. Zhotovitel je oprávněn pověřit provedením části Díla třetí osobu (poddodavatele) uvedenou v seznamu poddodavatelů, který je přílohou této smlouvy. K provedení díla pomocí poddodavatele neuvedeného v nabídce je zhotovitel oprávněn pouze po předchozím písemném souhlasu objednatele v rozsahu definovaných činností výzvy a nabídky zhotovitele. Zhotovitel odpovídá za činnost poddodavatele tak, jako by Dílo prováděl sám.
9. Zhotovitel je povinen zabezpečit ve smlouvách se poddodavatelem splnění povinností vyplývajících zhotoviteli z této smlouvy, a to přiměřeně k povaze a rozsahu poddodávky.
10. Zhotovitel zajistí a odpovídá za to, že v průběhu provádění Díla nedojde k porušení zákonem chráněných autorských a průmyslových práv.
11. Zhotovitel se podpisem této Smlouvy zavazuje:
 - platit závazky za poskytnuté plnění svým poddodavatelům do 5 pracovních dnů od obdržení platby od objednatele;
 - zajistit dodržování veškerých právních předpisů vůči svým pracovníkům, zejména odměňování, pracovní dobu, dobu odpočinku mezi směnami, placené přesčasy;
 - že všechny osoby, které se na plnění zakázky budou podílet, jsou vedeny v příslušných registrech, například v registru pojištěnců ČSSZ a mají příslušná povolení k pobytu v ČR;
 - že veškeré použité stavební materiály budou zdravotně nezávadné s dlouhou životností pro účely naplnění ekologicky šetrného řešení stavby;
 - umožnit dvě bezplatné exkurze stavby žákům základní, střední či vysoké školy určené objednatelem, a to v průběhu realizace stavby v termínu stanoveném objednatelem. Maximální počet účastníků exkurze je 25 osob. Veškeré bezpečnostní prostředky (helmy apod.) zajišťuje na vlastní náklady zhotovitel.
12. Zhotovitel se zavazuje, že se na něj nevztahuje nařízení Rady (EU) 2022/576 ze dne 8. dubna 2022, kterým se mění nařízení (EU) č. 833/2014 o omezujících opatřeních vzhledem k činnostem Ruska destabilizujícím situaci na Ukrajině není možné zadat veřejnou zakázku
 - a) jakémukoli ruskému státnímu příslušníkovi, fyzické či právnické osobě nebo subjektu či orgánu se sídlem v Rusku,
 - b) právnické osobě, subjektu nebo orgánu, které jsou z více než 50 % přímo či nepřímo vlastněny některým ze subjektů uvedených v písmeni a) tohoto odstavce, nebo
 - c) fyzické nebo právnické osobě, subjektu nebo orgánu, které jednají jménem nebo na pokyn některého ze subjektů uvedených v písmeni a) nebo b) tohoto odstavce, včetně subdodavatelů, dodavatelů nebo subjektů, jejichž způsobilost je využívána ve smyslu směrnic o zadávání veřejných zakázek, pokud představují více než 10 % hodnoty zakázky, nebo společně s nimi.

VII. Kontrola prací

1. Objednatel je oprávněn provádět pravidelnou kontrolu nad prováděnými pracemi, a to jím pověřenou, odborně způsobilou osobou, která je oprávněna po celou dobu provádění prací realizovat funkci technického dozoru. Odborně způsobilá osoba pro funkci technického dozoru bude určena při předání staveniště zhotoviteli zápisem do stavebního deníku. Kontrolu realizace díla jsou oprávněni provádět rovněž dotčení zástupci objednatele:

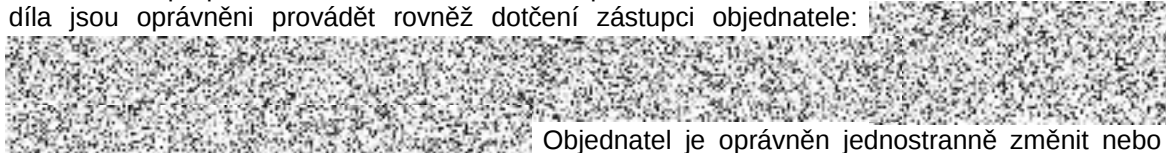

- Objednatel je oprávněn jednostranně změnit nebo určit osobu další, a to prostřednictvím vedoucího odboru dopravy Úřadu městské části Praha 12, objednatel je však povinen tuto skutečnost oznámit písemně zhotoviteli, např. zápisem do stavebního deníku.
2. Zhotovitel je povinen vyzvat technický dozor a zástupce objednatele pro kontrolu realizace díla e-mailem, minimálně 2 pracovní dny před zakrytím konstrukcí a k prováděným zkouškám. Dále je povinen oznámit technickému dozoru a zástupcům objednatele pro kontrolu realizace díla e-mailem provádění hutnicích zkoušek minimálně 2 pracovní dny před jejich prováděním.
 3. Osoba pověřená objednatelem je oprávněna, zjistí-li při pravidelné kontrole provádění prací závady, učinit o tomto záznam s požadavkem na jejich odstranění ve stanoveném termínu. V případě hrubého porušení technologické kázně či zjištění postupu ohrožujícího zdraví, život či majetek jsou technický dozor objednatele, nebo zástupci objednatele, oprávněni práce zastavit.
 4. Kontrolní dny budou prováděny za účasti zhotovitele, technického dozoru objednatele a zástupce objednatele pro kontrolu realizace díla nejméně jedenkrát týdně na místě plnění veřejné zakázky. Kontrolní dny svolává, vede a pořizuje z nich zápis technický dozor objednatele.

VIII. Předání a převzetí Díla

1. Smluvní strany se dohodly na jednorázovém předání Díla zhotovitelem objednateli po jeho úplném dokončení. Předání a převzetí Díla bude objednatelem zahájeno nejpozději do 2 pracovních dnů od písemné výzvy zhotovitele objednateli, že Dílo je dokončeno a způsobilé k předání a převzetí. Po prohlídce Díla, kterého se zúčastní technický dozor objednatele, zástupce objednatele pro kontrolu realizace díla a zástupce zhotovitele ve věcech technických, bude sepsán **zápis o předání a převzetí Díla**, jimi podepsaný (dále jen „předávací protokol“). V případě, že při předání Díla budou objednatelem zjištěny drobné vady nebo nedodělky Díla, které nebrání jeho užívání, zapíší se tyto vady nebo nedodělky Díla do předávacího protokolu a po jejich odstranění bude sepsán **zápis o odstranění drobných vad a nedodělků** podepsaný oběma smluvními stranami. Ke dni předání Díla zhotovitelem objednateli přechází na objednatele odpovědnost za škody na Díle způsobené. Zhotovitel vyklidí staveniště do 1 dne od předání a převzetí Díla objednatelem.
2. Zhotovitel je povinen připravit ke dni předání Díla pro objednatele nezbytné doklady, zejména:
 - zápisy, potvrzení a osvědčení o zkouškách a kvalitě použitých materiálů, hutnicích zkouškách, revizní zprávy, protokoly, dokumentaci skutečného provedení
 - originál stavebního deníku.

IX. Záruka na Dílo

1. Zhotovitel odpovídá za to, že celé Dílo je provedeno bez jakýchkoli vad a nedodělků a je provedeno v souladu se svým účelem. Záruční doba na Dílo je stanovena v délce trvání **48 kalendářních měsíců** ode dne, kdy dojde k převzetí Díla dle čl. VIII. této smlouvy.
2. Vadou se rozumí odchylka v kvalitě nebo v rozsahu nebo v parametrech Díla stanovených touto smlouvou. Nedodělkem se rozumí nedokončené práce oproti této smlouvě.
3. Zhotovitel se zavazuje zahájit odstraňování případných vad do tří pracovních dnů od jejich písemného nahlášení objednatelem (míněno i e-mailem), nebude-li s ohledem na charakter

závady objednatelům odsouhlasena jiná odpovídající lhůta. Pro případ havárie je zhotovitel povinen zajistit odstranění nebo alespoň zabezpečení místa havárie neprodleně po oznámení. Vady budou zhotovitelem odstraněny do 15 dnů od jejich nahlášení dle tohoto článku, nebude-li s ohledem na charakter závady objednatelům odsouhlasena jiná odpovídající lhůta.

4. Pokud výše uvedená nebo samostatně písemně dohodnutá lhůta k zahájení s odstraňováním vad marně uplyne, je objednatel po jejím marném uplynutí, oprávněn zajistit odstranění reklamovaných vad jiným subjektem a vynaložené náklady následně uplatnit u zhotovitele.
5. Výše uvedenými ustanoveními nejsou nijak dotčena práva smluvních stran požadovat náhradu škody, která vznikne v příčinné souvislosti s porušením smluvní či zákonné povinnosti druhou smluvní stranou.

X.

Smluvní pokuty

1. Zhotovitel se zavazuje zaplatit objednateli v případě nedodržení termínu dokončení Díla smluvní pokutu ve výši **0,5% z ceny Díla** za každý započatý den prodlení.
2. V případě prodlení zhotovitele s vyklizením staveniště, je zhotovitel povinen zaplatit objednateli **800 Kč denně** až do jeho úplného vyklizení.
3. V případě opožděné úhrady faktury zaplatí objednatel zhotoviteli smluvní pokutu ve výši **0,05 % z neuhrazené částky**, za každý den prodlení.
4. Za každý započatý den prodlení s nastoupením k odstranění reklamovaných vad v průběhu záruční doby a za každý započatý den prodlení s dokončením odstranění těchto vad zaplatí zhotovitel objednateli smluvní pokutu ve výši **1.000 Kč** za každou reklamovanou vadu na každou část Díla.
5. Ustanoveními o smluvních pokutách není nijak dotčeno právo objednatele požadovat náhradu škody, která vznikne v příčinné souvislosti s porušením smluvní či zákonné povinnosti zhotovitele, jakož i v důsledku porušení smluvní povinnosti zhotovitele vůči poddodavateli.
6. Splatnost smluvních pokut je 30 dnů ode dne doručení vyúčtování smluvní pokuty vystaveného oprávněnou stranou straně povinné. Objednatel je oprávněn oproti ceně za Dílo započíst případné smluvní pokuty a jiné peněžité závazky zhotovitele po splatnosti.
7. Zhotovitel se zavazuje, že v případě, že se rozhodne Dílo nerealizovat dle této Smlouvy, uhradí Objednateli smluvní pokutu ve výši 300.000 Kč, (slovy: tři sta tisíc korun českých) a to do 10 dnů ode dne doručení oznámení o odstoupení Objednateli.

XI.

Odstoupení od smlouvy

1. Obě smluvní strany mají možnost od smlouvy odstoupit pouze v případě, že druhá strana závažným způsobem porušila své smluvní či zákonné povinnosti.
2. Na straně objednatele se má za to, že závažným způsobem porušil své smluvní povinnosti v případě, že je v prodlení s úhradou faktury a úhrada nebyla provedena ani v náhradním termínu.
3. Na straně zhotovitele se má za to, že závažným způsobem porušil své smluvní povinnosti v případě, že:
 - je v prodlení se splněním termínu realizace Díla o více než 10 dnů,
 - Dílo nebo jeho část nesplňuje kvantitativní a kvalitativní parametry stanovené touto smlouvou,
 - Dílo nebo jeho část je prováděno v rozporu s čl. II. této smlouvy.
4. Smluvní strany se dohodly, že v případě odstoupení od smlouvy zůstávají v platnosti ustanovení této smlouvy týkající se odpovědnosti za vady Díla, záruky a záruční lhůty, jakož i ustanovení o smluvních pokutách, náhradě škody a cenová ujednání obsažená v této smlouvě a jejích přílohách. V případě odstoupení od smlouvy z důvodů uvedených v čl. XI. odst. 3 se objednatel stane vlastníkem již zabudovaných konstrukcí a materiálů.
5. Odstoupení od smlouvy nabývá účinnosti dnem doručení druhé smluvní straně.

XII. Závěrečná ustanovení

1. Jakékoliv změny této smlouvy jsou možné pouze po vzájemné dohodě obou smluvních stran formou písemného dodatku podepsaného oběma smluvními stranami.
2. Otázky touto smlouvou neupravené se budou řídit příslušnými ustanoveními zákona č. 89/2012 Sb., občanský zákoník, ve znění pozdějších předpisů.
3. Smluvní strany se dohodly, že v případě nutnosti řešit spory soudní cestou bude místně příslušným soudem obecný soud objednatel.
4. Tato smlouva je vyhotovena ve čtyřech stejnopisech, z nichž objednatel obdrží tři vyhotovení a zhotovitel jedno vyhotovení.
5. Smluvní strany výslovně souhlasí s tím, aby tato smlouva byla veřejně přístupná.
6. Smlouva nabývá platnosti dnem jejího podpisu oprávněnými zástupci obou smluvních stran a účinnosti dnem uveřejnění dle zákona č. 340/2015 Sb., o registru smluv, ve znění pozdějších předpisů. Její uveřejnění zajistí objednatel.
7. Veškerá komunikace v souvislosti s výkonem této smlouvy, jak ústní tak písemná, bude probíhat v českém jazyce. Pro závaznou korespondenci smluvních stran ve věcech technických jsou stanoveny následující kontakty:

Na straně objednatel:



Na straně zhotovitele: Ing. Jiří Weis, jednatel,



8. Pro oznámení protiprávních jednání či jejich hrozby je zřízen vnitřní oznamovací systém dostupný na adrese <https://app.whispero.eu/submit/312344294>. Zde jsou popsány způsoby podání oznámení a toto je možné odeslat, a to i v anonymní podobě včetně možnosti následné komunikace.
9. Přílohy:
 1. orientační mapka zájmového území
 2. položkový rozpočet

XIII. Podpisy:

V Praze dne

za objednatel:

podpis:

jméno:

**Ing. Vojtěch Kos, MBA
starosta**

V Praze dne

za zhotovitele:

podpis:

jméno:

**Ing. Jiří Weis
jednatel**

otisk razítka:

otisk razítka:

Příloha smlouvy č. 1 – orientační mapka zájmového území:

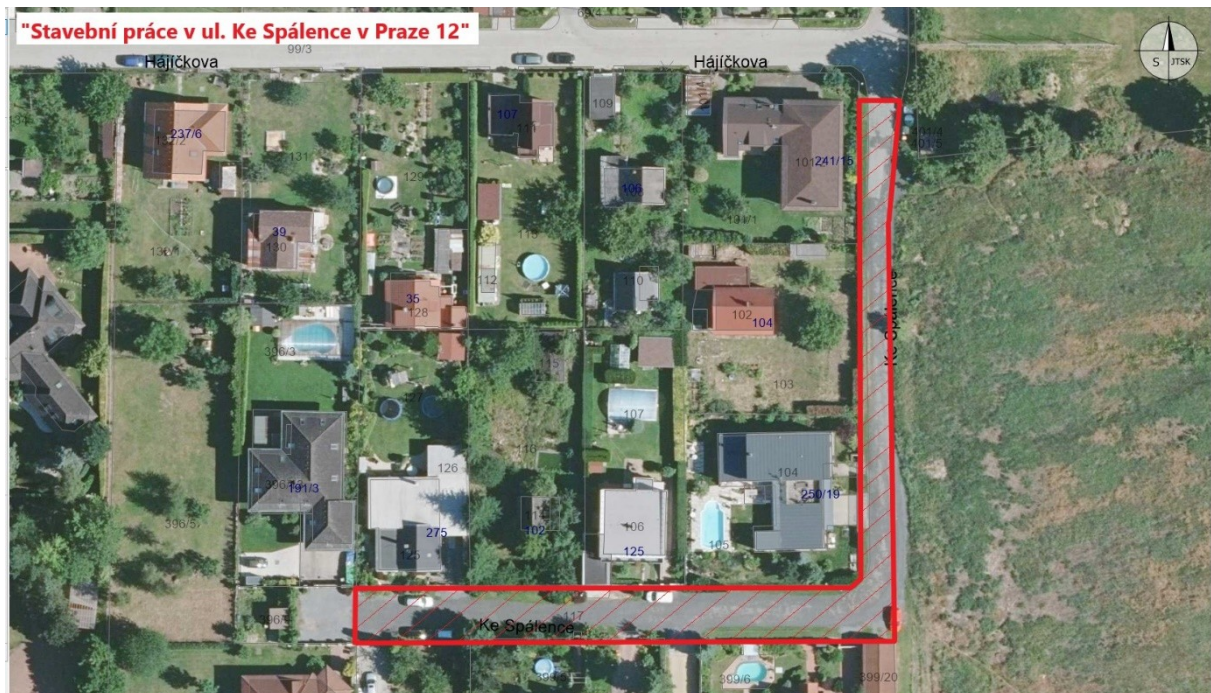

Příloha smlouvy č. 2 – položkový rozpočet:

REKAPITULACE STAVBY

Kód:

Stavba: Rekonstrukce ulice Ke Spálence, Praha - Točná

KSO: 822 Z7 1

Místo: k.ú. Točná

CC-CZ:

Datum: 06.09.2023

Zadavatel:

MČ Praha 12, Písková 830/25, 143 12 Praha

IČ:

00231151

DIČ:

Uchazeč:

WALCO CZ spol. s r.o.

IČ:

25940623

DIČ:

CZ25640623

Projektant:

Ing. Jan Tilling, Ing. Michal Turek

IČ:

DIČ:

Poznámka:

Soupis prací je sestaven s využitím Cenové soustavy ÚRS. Položky, které pochází z této cenové soustavy, jsou ve sloupci 'Cenová soustava' označeny popisem 'CS ÚRS' a úrovní příslušného kalendářního pololetí. Veškeré další informace vymezyjící popis a podmínky použití těchto položek z Cenové soustavy, které nejsou uvedeny přímo v soupisu prací, jsou neomezeně dalkové k dispozici na www.cs-urs.cz, sekce Cenové a technické podmínky...x000d_

Cena bez DPH

1 466 140,00

Sazba daně
DPH základní 21,00%
snížená 15,00%

Základ daně
1 466 140,00
0,00

Výše daně
307 889,40
0,00

Cena s DPH

v CZK

1 774 029,40

REKAPITULACE OBJEKTŮ STAVBY A SOUPLISŮ PRACÍ

Kód:

Stavba: Rekonstrukce ulice Ke Spálence, Praha - Točná

Místo: k.ú. Točná Datum: 06.09.2023
Zadavatel: MČ Praha 12, Písková 830/25, 143 12 Praha Ing. Jari Fuminger, Ing.
Uchazeč: WALCO CZ spol. s r.o. Miroslav Turak

Kód	Objekt, Soupis prací	Cena bez DPH [CZK]	Cena s DPH [CZK]	Typ
-----	----------------------	--------------------	------------------	-----

Náklady stavby celkem

SO 100 Komunikace a zpevněné plochy 1 466 140,00 1 774 029,40 STA

KRYCÍ LIST SOUPISU

Stavba: Rekonstrukce ulice Ke Spálence, Praha - Točná
Objekt:

SO 100 - Komunikace a zpevněné plochy

KSO: 822 27 3
Místo: k.ú. Točná
Zadavatel: MČ Praha 12, Písková 830/25, 143 12 Praha
Uchazeč: WALCO CZ spol. s r.o.
Projektant: Ing. Jan Tillingner, Ing. Michal Turek
CC-CZ: 06.09.2023
Datum: 00231151
IČ: 25940623
DIČ: CZ25640623
IČ: DIČ:

Poznámka:

Soupis prací je sestaven s využitím Cenové soustavy ÚRS. Položky, které pochází z této cenové soustavy, jsou ve sloupci 'Cenová soustava' označeny popisem 'CS ÚRS' a úrovní příslušného pololetí. Veškeré další informace vymežující popis a podmínky použití těchto položek z Cenové soustavy, které nejsou uvedeny přímo v soupisu prací, jsou neomezeně dálkově k dispozici na www.cs-urs.cz, sekce Cenové a technické podmínky.

Cena bez DPH

1 466 140,00

	Základ daně	Sazba daně	Výše daně
DPH základní	1 466 140,00	21,00%	307 889,40
DPH snížená	0,00	15,00%	0,00

Cena s DPH

1 774 029,40

v CZK

REKAPITULACE ČLENĚNÍ SOUPISU PRACÍ

Stavba:

Rekonstrukce ulice Ke Špálence, Praha - Točná

Objekt:

SO 100 - Komunikace a zpevněné plochy

Místo:

k.ú. Točná

Datum: 06.09.2023

Zadavatel:

MČ Praha 12, Písková 830/25, 143 12 Praha

Projektant: Ing. Jan Tillingier, Ing.

Uchazeč:

WALCO CZ spol. s r.o.

Michal Turek

Kód dílu - Popis	Cena celkem [CZK]
------------------	-------------------

Náklady soupisu celkem

1 466 140,00

HSV - Práce a dodávky HSV

1 466 140,00

1 - Zemní práce	285 300,30
5 - Komunikace	801 976,00
8 - Trubní vedení	1 343,19
9 - Ostatní konstrukce a práce, bourání	109 836,00
997 - Přesun sutě	252 241,95
998 - Přesun hmot	15 442,56

SOUPIS PRACÍ

Stavba:

Rekonstrukce ulice Ke Spálence, Praha - Točná

Objekt:

SO 100 - Komunikace a zpevněné plochy

Místo: k.ú. Točná

Datum: 06.09.2023

Zadavatel: MČ Praha 12, Písková 830/25, 143 12 Praha
Uchazeč: WALCO CZ spol. s r.o.

Projektant: Ing. Jan Tillingner, Ing. Michal Turek

PČ	Typ	Kód	Popis	MJ	Množství	J.cena [CZK]	Cena celkem [CZK]	Cenová soustava
----	-----	-----	-------	----	----------	--------------	-------------------	-----------------

Náklady soupisu celkem

1 466 140,00

1 466 140,00

285 300,30

D HSV Práce a dodávky HSV

D 1 Zemní práce

1	K	113106171	Rozebrání dlažeb a dílců vozovek a ploch s přemístěním hmot na skládku na vzdálenost do 3 m nebo s naložením na dopravní prostředek, s jakoukoliv výpíní spár ručně ze zámkové dlažby s ložem z kameniva	m2	25,000	122,00	3 050,00	CS ÚRS 2018 01
			"dlažďená konstrukce", horní vrstva tl.80mm, odměřeno ze situace" 25,0		25,000			
2	K	113107136	Odstranění podkladů nebo krytů ručně s přemístěním hmot na skládku na vzdálenost do 3 m nebo s naložením na dopravní prostředek z betonu vyztuženého sítěmi, o tl. vrstvy přes 100 do 150 mm	m2	7,000	896,00	6 272,00	CS ÚRS 2018 01
			"beton.konstrukce, horní vrstva tl.150mm, odměřeno ze situace" 7,0		7,000			
3	K	113107163	Odstranění podkladů nebo krytů strojně plochy jednotlivě přes 50 m2 do 200 m2 s přemístěním hmot na skládku na vzdálenost do 20 m nebo s naložením na dopravní prostředek z kameniva hrubého drceného, o tl. vrstvy přes 200 do 300 mm	m2	845,000	80,00	67 600,00	CS ÚRS 2018 01
			"asfaltová konstrukce, spodní vrstva tl.270mm, odměřeno ze situace" 813,0		813,000			
			"dlažďená konstrukce, spodní vrstva tl.250mm, odměřeno ze situace" 25,0		25,000			
			"betonová konstrukce, spodní vrstva tl.200mm, odměřeno ze situace" 7,0		7,000			

PČ	Typ	Kód	Popis	MJ	Množství	J.cena [CZK]	Cena celkem [CZK]	Cenová soustava
4	K	113107224	Odstranění podkladů nebo krytů strojné plochy jednotlivé přes 200 m ² s přemístěním hmot na skládku na vzdálenost do 20 m nebo s naložením na dopravní prostředek z kamenní hrubého drčeného, o tl. vrstvy přes 300 do 400 mm	m ²	88,000	86,90	7 647,20	CS ÚRS 2018 01
	VV		"mlátová konstrukce tl.370mm, odměřeno ze situace" 88,0		88,000			
5	K	113107342	Odstranění podkladů nebo krytů strojné plochy jednotlivé do 50 m ² s přemístěním hmot na skládku na vzdálenost do 3 m nebo s naložením na dopravní prostředek živičných, o tl. vrstvy přes 50 do 100 mm	m ²	813,000	87,40	71 056,20	CS ÚRS 2018 01
	VV		"asfaltová konstrukce, horní vrstva tl.100mm, odměřeno ze situace" 813,0		813,000			
6	K	113202111	Vytrhání obrub s vybouráním lože, s přemístěním hmot na skládku na vzdálenost do 3 m nebo s naložením na dopravní prostředek z krajníku nebo obrubníků stojatých	m	20,000	71,70	1 434,00	CS ÚRS 2018 01
	VV		"celková délka, odměřeno ze situace" 20,0		20,000			
7	K	121101102	Sejmutí ornice nebo lesní půdy s vodorovným přemístěním na hromady v místě upotřebení nebo na dočasné či trvalé skládky se složením, na vzdálenost přes 50 do 100 m	m ³	30,750	110,00	3 382,50	CS ÚRS 2018 01
	VV		"v tl.150mm, odměřeno ze situace" 205,0*0,15		30,750			
8	K	122202201	Odkopávky a prokopávky nezapažené pro silnice s přemístěním výkopku v příčných profilech na vzdálenost do 15 m nebo s naložením na dopravní prostředek v hornině tř. 3 do 100 m ³	m ³	25,000	110,00	2 750,00	CS ÚRS 2018 01
	VV		"50% kubatury" 50,0*0,5		25,000			
9	K	122202209	Odkopávky a prokopávky nezapažené pro silnice s přemístěním výkopku v příčných profilech na vzdálenost do 15 m nebo s naložením na dopravní prostředek v hornině tř. 3 Příplatek k cenám za lepidlost horniny tř. 3	m ³	12,500	1,00	12,50	CS ÚRS 2018 01
	VV		"50% z výměry tř.3" 25,0*0,5		12,500			
10	K	122302201	Odkopávky a prokopávky nezapažené pro silnice s přemístěním výkopku v příčných profilech na vzdálenost do 15 m nebo s naložením na dopravní prostředek v hornině tř. 4 do 100 m ³	m ³	25,000	150,00	3 750,00	CS ÚRS 2018 01
	VV		"50% kubatury" 50,0*0,5		25,000			
11	K	122302209	Odkopávky a prokopávky nezapažené pro silnice s přemístěním výkopku v příčných profilech na vzdálenost do 15 m nebo s naložením na dopravní prostředek v hornině tř. 4 Příplatek k cenám za lepidlost horniny tř. 4	m ³	12,500	1,00	12,50	CS ÚRS 2018 01
	VV		"50% kubatury" 25,0*0,5		12,500			
12	K	162301101	Vodorovné přemístění výkopku nebo sypaniny po suchu na obvyklém dopravním prostředku, bez naložení výkopku, avšak se složením bez rozhrnutí z horniny tř. 1 až 4 na vzdálenost přes 50 do 500 m	m ³	129,050	110,00	14 195,50	CS ÚRS 2018 01
	VV		"na mezideponii"					
	VV		"odkopávky tř.3 a 4" 25,000+25,000		50,000			

PČ	Typ	Kód	Popis	MJ	Množství	J.cena [CZK]	Cena celkem [CZK]	Cenová soustava
VV			"ornice" 205,0*0,15		30,750			
VV			"z mezideponie ke zpětnému použití"					
VV			"ornice pro ohumusování" 222,0*0,15		33,300			
VV			"násep" 15,0		15,000			
13	K	162701105	Vodorovné přemístění výkopku nebo sypaniny po suchu na obvyklém dopravním prostředku, bez naložení výkopku, avšak se složením bez rozhrnutí z horniny tř. 1 až 4 na vzdálenost přes 9 000 do 10 000 m	m3	35,000	190,00	6 650,00	CS ÚRS 2018 01
VV			"z mezideponie - odvoz na skládku"		50,000			
VV			"odkopávky tř.3 a 4" 25,000+25,000		-15,000			
VV			"minus násep" - 15,000					
14	K	167101102	Nakládání, skládání a překládání neulehého výkopku nebo sypaniny nakládání, množství přes 100 m3, z hornin tř. 1 až 4	m3	80,750	90,00	7 267,50	CS ÚRS 2018 01
VV			"z mezideponie na skládku"		50,000			
VV			"odkopávky tř.3 a 4" 25,000+25,000		-15,000			
VV			"minus násep" -15,0					
VV			"z mezideponie ke zpětnému použití"					
VV			"ornice pro ohumusování" 205,0*0,15		30,750			
VV			"násep" 15,0		15,000			
15	K	171101141	Uložení sypaniny do násypů s rozproštěním sypaniny ve vrstvách a s hrubým urovňáním zhuštěných s uzavřením povrchu násypu z jakýchkoliv hornin pro jakýkoliv způsob uložení, při průměrném množství násypu do 0,75 m3 na 1 m	m3	15,000	240,00	3 600,00	CS ÚRS 2018 01
VV			"násep celkem" 15,0		15,000			
16	K	171201211	Poplatek za uložení stavebního odpadu na skládce (skládkové) zeminy a kameniva zatříděného do Katalogu odpadů pod kódem 170 504	t	64,750	330,00	21 367,50	CS ÚRS 2018 01
VV			"hmotnost zeminy 1,85t/m3" 35,000*1,85		64,750			
17	K	181301102	Rozproštění a urovňání ornice v rovině nebo ve svahu sklonu do 1:5 při souvislé ploše do 500 m2, tl. vrstvy přes 100 do 150 mm	m2	222,000	45,00	9 990,00	CS ÚRS 2018 01
VV			"trávník, odměřeno ze situace" 222,0		222,000			
18	M	10321100	zahradní substrát pro výsadbu VL	m3	2,550	1 370,00	3 493,50	CS ÚRS 2018 01
VV			"doplnění chybějící ornice" (222,0-205,0)*0,15		2,550			
19	K	181411131	Založení trávníku na půdě předem připravené plochy do 1000 m2 výsevem včetně utážení parkového v rovině nebo na svahu do 1:5	m2	222,000	22,70	5 039,40	CS ÚRS 2018 01
VV			"trávník, odměřeno ze situace" 222,0		222,000			
20	M	00572410	osivo směs travní parková	kg	5,550	130,00	721,50	CS ÚRS 2018 01
VV			"trávník, odměřeno ze situace, množství 0,025 kg/m2" 222,0*0,025		5,550			

PČ	Typ	Kód	Popis	MJ	Množství	J.cena [CZK]	Cena celkem [CZK]	Cenová soustava
21	K	181951101	Úprava pláně vyrovnáním výškových rozdílů v hornině tř. 1 až 4 bez zhutnění	m2	222,000	25,00	5 550,00	CS ÚRS 2018 01
	VV		"trávník, odměřeno ze situace" 222,0		222,000			
22	K	181951102	Úprava pláně vyrovnáním výškových rozdílů v hornině tř. 1 až 4 se zhutněním	m2	1 056,500	35,00	36 977,50	CS ÚRS 2018 01
	VV		"vozovka" 830,0		830,000			
	VV		"vjezdy a plocha pro kontejnery" 90,0		90,000			
	VV		"chodník" 15,0		15,000			
	VV		"v prostoru obrubý" 405,0*0,3		121,500			
23	K	184802111	Chemické odplevelení půdy před založením kultury, trávníku nebo zpevněných ploch o výměře jednotlivě přes 20 m2 v rovině nebo na svahu do 1:5 postříkem na široko	m2	222,000	7,00	1 554,00	CS ÚRS 2018 01
	VV		"trávník, odměřeno ze situace" 222,0		222,000			
24	K	184802611	Chemické odplevelení po založení kultury v rovině nebo na svahu do 1:5 postříkem na široko	m2	222,000	7,00	1 554,00	CS ÚRS 2018 01
	VV		"trávník, odměřeno ze situace" 222,0		222,000			
25	K	185802113	Hnojení půdy nebo trávníku v rovině nebo na svahu do 1:5 umělým hnojivem na široko	t	0,004	10 000,00	40,00	CS ÚRS 2018 01
	VV		"trávník, odměřeno ze situace" 222,0		222,000			
	VV		"trávník, použítí 20g hnojiva na 1m2 trávníku" 222,0*20*0,000001		0,004			
26	K	185804312	Zaliti rostlin vodou plochy záhonů jednotlivě přes 20 m2	m3	0,444	362,00	160,73	CS ÚRS 2018 01
	VV		"trávník, množství vody 0,002 m3/m2" 222,0*0,002		0,444			
27	K	185851121	Dovoz vody pro zalívku rostlin na vzdálenost do 1000 m	m3	0,444	388,00	172,27	CS ÚRS 2018 01
	VV		"trávník, množství vody 0,002 m3/m2" 222,0*0,002		0,444			
D 5 Komunikace								801 976,00
28	K	564851111	Podklad ze šterkodrti ŠD s rozprostřením a zhutněním, po zhutnění tl. 150 mm	m2	15,000	150,00	2 250,00	CS ÚRS 2018 01
	VV		"chodník, odměřeno ze situace" 15,0		15,000			
29	K	564871111	Podklad ze šterkodrti ŠD s rozprostřením a zhutněním, po zhutnění tl. 250 mm	m2	923,000	252,00	232 596,00	CS ÚRS 2018 01
	VV		"zatravnovací dlažba Best Vega, odměřeno ze situace" 830,0		830,000			
	VV		"zatravnovací dlažba Best Kroso, odměřeno ze situace" 90,0		90,000			
	VV		"doplnění mlátové konstrukce - napojení na stav, odměřeno ze situace" 3,0		3,000			
30	K	596211110	Kladení dlažby z betonových zamkových dlaždic komunikací pro pěší s ložem z kameniva těžného nebo drčeného tl. do 40 mm, s vyplněním spár s dvojitým hutněním, vibrováním a se smetením přebytečného materiálu na krajnici tl. 60 mm skupiny A, pro plochy do 50 m2	m2	15,000	230,00	3 450,00	CS ÚRS 2018 01

PČ Typ	Kód	Popis	MJ	Množství	J. cena [CZK]	Cena celkem [CZK]	Cenová soustava
VV		"chodník, odměřeno ze situace" 15,0		15,000			
31	M 59245015	dlažba zámková profilová základní 20x16,5x6 cm přírodní	m ²	15,450	280,00	4 326,00	CS ÚRS 2018 01
VV		"chodník, odměřeno ze situace, ztrátě 3‰" 15,0*1,03		15,450			
32	K 596412211	Kladení dlažby z betonových vegetačních dlaždic pozemních komunikací s ložem z kamenná těženého nebo drčeného tl. do 50 mm, s vyplněním spár a vegetačních otvorů, s hutněním vibrováním tl. 80 mm, pro plochy přes 50 do 100 m ²	m ²	90,000	235,00	21 150,00	CS ÚRS 2018 01
VV		"vjezdy a plocha pro kontejnery" 90,0		90,000			
33	M 5-01	dlažba betonová zatravnovací 21x14x8 cm šedá	m ²	92,700	400,00	37 080,00	
VV		"vjezdy a plocha pro kontejnery, ztrátě 3‰" 90,0*1,03		92,700			
34	M 58343816	kamenivo drčené hrubé frakce 4/8 praná	t	4,950	1 000,00	4 950,00	CS ÚRS 2018 01
VV		"výplň otvorů zatravnovací dlažby, 27,5% plochy, hmotnost 2,5 t/m ³ " 90,0*0,08*0,275*2,5		4,950			
35	K 596412213	Kladení dlažby z betonových vegetačních dlaždic pozemních komunikací s ložem z kamenná těženého nebo drčeného tl. do 50 mm, s vyplněním spár a vegetačních otvorů, s hutněním vibrováním tl. 80 mm, pro plochy přes 300 m ²	m ²	830,000	235,00	195 050,00	CS ÚRS 2018 01
VV		"konstrukce vozovky" 830,0		830,000			
36	M 59246016	dlažba betonová vegetační 60x40x8cm	m ²	838,300	280,00	234 724,00	CS ÚRS 2018 01
VV		"konstrukce vozovky, ztrátě 1‰" 830,0*1,01		838,300			
37	M 58343816	kamenivo drčené hrubé frakce 4/8 praná	t	66,400	1 000,00	66 400,00	CS ÚRS 2018 01
VV		"výplň otvorů zatravnovací dlažby, 40% plochy, hmotnost 2,5 t/m ³ " 830,0*0,08*0,4*2,5		66,400			
D 8		Trubní vedení				1 343,19	
38	K 899431111	Výšková úprava uličního vstupu nebo vpusti do 200 mm zvýšením krycího hrnce, soupěte nebo hydrantu bez úpravy armatur	kus	1,000	1 343,19	1 343,19	CS ÚRS 2018 01
VV		"povrchové znaky na vodovodu" 1		1,000			
D 9		Ostatní konstrukce a práce, bourání				109 836,00	
39	K 916231213	Osazení chodníkového obrubníku betonového se zřízení lože, s vyplněním a zatříděním spár cementovou maltou stojatého s boční opěrou z betonu prostého, do lože z betonu prostého	m	405,000	150,00	60 750,00	CS ÚRS 2018 01
VV		"beton. obrubník 80/250/1000mm, odměřeno ze situace" 405,0		405,000			

PČ	Typ	Kód	Popis	MJ	Množství	J.cena [CZK]	Cena celkem [CZK]	Nová soustava
40	M	59217016	obrubník betonový chodníkový 100x8x25 cm	m	409,050	120,00	49 086,00	CS ÚRS 2018 01
	VV		Ztratině 18° 405,0*1,01		409,050			
D 997 Přesun sutě							252 241,95	
41	K	997221551	Vodorovná doprava sutí bez naložení, ale se složením a s hrubým urovnáním ze sypkých materiálů, na vzdálenost do 1 km	t	611,385	53,00	32 403,41	CS ÚRS 2018 01
	VV		"betonová zámk.dlažba" 7,375		7,375			
	VV		"beton" 2,310		2,310			
	VV		"kamenivo" 371,800+51,040		422,840			
	VV		"žlívce" 178,860		178,860			
42	K	997221559	Vodorovná doprava sutí bez naložení, ale se složením a s hrubým urovnáním Příplatek k ceně za každý další i započatý 1 km přes 1 km	t	5 502,465	10,00	55 024,65	CS ÚRS 2018 01
	VV		611,385		611,385			
	VV		611,385*9 Přepočtené koeficientem množství		5 502,465			
43	K	997221561	Vodorovná doprava sutí bez naložení, ale se složením a s hrubým urovnáním z kusových materiálů, na vzdálenost do 1 km	t	4,100	59,00	241,90	CS ÚRS 2018 01
	VV		"beton.obruby" 4,100		4,100			
44	K	997221569	Vodorovná doprava sutí bez naložení, ale se složením a s hrubým urovnáním Příplatek k ceně za každý další i započatý 1 km přes 1 km	t	36,900	10,00	369,00	CS ÚRS 2018 01
	VV		4,100		4,100			
	VV		4,1*9 Přepočtené koeficientem množství		36,900			
45	K	997221815	Poplatek za uložení stavebního odpadu na skládce (skládkovné) z prostého betonu zatříděného do Katalogu odpadů pod kódem 170 101	t	13,785	190,00	2 619,15	CS ÚRS 2018 01
	VV		"beton.zámk.dlažba, beton, beton.obruby" 7,375+2,310+4,100		13,785			
46	K	997221845	Poplatek za uložení stavebního odpadu na skládce (skládkovné) asfaltového bez obsahu dehtu zatříděného do Katalogu odpadů pod kódem 170 302	t	178,860	180,00	32 194,80	CS ÚRS 2018 01
	VV		"žlívce" 178,860		178,860			
47	K	997221855	Poplatek za uložení stavebního odpadu na skládce (skládkovné) zeminy a kameniva zatříděného do Katalogu odpadů pod kódem 170 504	t	422,840	306,00	129 389,04	CS ÚRS 2018 01
	VV		"kamenivo" 371,800+51,040		422,840			
D 998 Přesun hmot							15 442,56	
48	K	998225111	Přesun hmot pro komunikace s krytem z kameniva, monolitickým betonovým nebo živčným dopravní vzdálenost do 200 m jakékoliv délky objektu	t	343,168	45,00	15 442,56	CS ÚRS 2018 01