

SMLOUVA O DÍLO

I. Smluvní strany

Česká republika - Hasičský záchranný sbor Moravskoslezského kraje

Sídlo: Výškovická 40, 700 30 Ostrava-Zábřeh

Zastoupený: brig. gen. Ing. Radimem Kuchařem, ředitelem HZS Moravskoslezského kraje

IČO: 70884561

DIC: CZ70884561 (není plátce)

Bankovní spojení: ČNB Ostrava, číslo účtu: 1933881/0710

(dále jen „objednatel“)

a

Ing. Vladimír Hampl

Sídlo: Masná 1324/1, 702 00, Ostrava - Moravská Ostrava

IČO: 60312971

DIC: [REDACTED]

Bankovní spojení: [REDACTED]

(dále jen „zhotovitel“)

Hasičský záchranný sbor Moravskoslezského kraje				
EVIDENCE SMLUV				
HMSK	SML	467	2023	dobu plnění
		poř. číslo	rok	
Ev. číslo v SSD				

II. Základní ustanovení

1. Smluvní strany uzavírají tuto smlouvu v souladu s ustanoveními § 2586 a násl. zákona č. 89/2012 Sb., občanského zákoníku, ve znění pozdějších předpisů (dále jen „OZ“) a dohodly se, že tento závazkový vztah, rozsah a obsah vzájemných práv a povinností z této smlouvy vyplývajících se bude řídit příslušnými ustanoveními citovaného zákoníku, nestanoví-li tato smlouva jinak.
2. Smluvní strany prohlašují, že údaje uvedené v čl. I této smlouvy a taktéž oprávnění k podnikání jsou v souladu s právní skutečností v době uzavření smlouvy. Smluvní strany se zavazují, že změny dotčených údajů oznámí bez prodlení druhé smluvní straně.
3. Smluvní strany prohlašují, že si před uzavřením smlouvy vzájemně sdělily veškeré jim známé skutkové a právní okolnosti, které by mohly být významné ve vztahu k uzavření této smlouvy nebo k plnění z této smlouvy vyplývajícím.
4. Smluvní strany prohlašují, že osoby podepisující tuto smlouvu jsou k tomuto jednání oprávněny.



III. Předmět smlouvy

1. Zhotovitel se touto smlouvou zavazuje provést pro objednatele na svůj náklad a nebezpečí, řádně, včas a ve sjednané kvalitě dílo specifikované v odst. 2 tohoto článku. Objednatel se touto smlouvou zavazuje řádně a včas provedené dílo převzít a zaplatit zhotoviteli sjednanou cenu.
2. Specifikace díla: **stavba workoutového hřiště hasičské stanice Havířov dle podrobné specifikace a v rozsahu dle položkového rozpočtu stavby v příloze č. 1 této smlouvy** (dále jen „dílo“).
3. Dílo (stavba) bude dále provedeno v souladu s projektovou dokumentací pro provedení stavby, zpracovanou projektantem [REDACTED] v 7/2023 (dále jen „PD“), která byla zhotoviteli poskytnuta před uzavřením smlouvy v rámci zadávacího řízení, v souladu se stanovisky dotčených orgánů a organizací, která jsou obsahem dokladové části projektové dokumentace, současně bude dílo (stavba) provedeno v souladu s předpisy upravujícími



provádění stavebních děl, tj. se souvisejícími platnými zákony, vyhláškami, nařízení vlády, ČSN EN a TPG.

4. Součástí díla je také:

- a) dílenská dokumentace;
 - b) nutná součinnost s orgány státního odborného dozoru a bezpečnosti práce;
 - c) udržování stavbou dotčených zpevněných ploch, veřejných komunikací a výjezdu ze staveniště v čistotě a jejich uvedení do původního stavu, zajištění ochrany proti šíření prašnosti a nadměrného hluku;
 - d) zajištění vytýčení inženýrských sítí (tras technické infrastruktury) podle podmínek jejich správců, a to před zahájením prací na staveništi a zakreslení do dokumentace skutečného provedení stavby a včetně jejich písemného a zpětného předání jednotlivým správcům, bude-li potřebné;
 - e) PD skutečného provedení stavby ve třech vyhotoveních a geodetické zaměření stavby včetně geometrického plánu v 6 vyhotoveních v listinné podobě. PD skutečného provedení stavby a geodetické zaměření stavby budou objednateli dodány také 2x v elektronické podobě, a to na CD ROM ve formátu pro texty *.docx (*.rtf), pro tabulky *.xlsx, pro skenované dokumenty *.pdf, pro výkresovou dokumentaci *.dwg a zároveň *.pdf;
 - f) návrh provozních řádů technických zařízení, dodávka všech dokladů o zkouškách, revizích, atestech, vše v českém jazyce (všechny doklady v listinné podobě ve 2 vyhotoveních nebo v originálu v elektronické podobě);
 - g) provedení veškerých geodetických prací a případných doplňujících průzkumů souvisejících s provedením díla;
 - h) obnova vyjádření dotčených orgánů a organizací související s realizací stavby, pokud bude potřeba.
5. Inženýrsko-investorská činnost na staveništi při realizaci stavby bude prováděna na základě samostatné smlouvy subjektem určeným objednatelem. Konkrétní osoba bude objednatelem uvedena v zápisu o předání a převzetí staveniště.
6. Smluvní strany prohlašují, že předmět smlouvy není plněním nemožným a že tuto smlouvu uzavřely po pečlivém zvážení všech možných důsledků.
7. Podkladem pro uzavření této smlouvy je nabídka zhotovitele ze dne 28.8.2023, která byla na základě zadávacího řízení č. 175/2023/VZMR vybrána jako nejvýhodnější.
8. Kontaktními osobami pro vzájemnou komunikaci smluvních stran týkající se plnění této smlouvy jsou:
- a) za objednatele: 
 - b) za zhotovitele: 

Jakékoli změny kontaktních osob podle předchozí věty je smluvní strana povinna prostřednictvím svého oprávněného zástupce oznámit kontaktní osobě druhé smluvní strany předem a nelze-li předem, bez zbytečného odkladu.

IV. Místo plnění

Místem plnění je hasičská stanice Havířov, Karvinská 1277/1, 736 01 Havířov.

V. Čas plnění

1. Staveniště bude předáno do 10 pracovních dnů od nabytí účinnosti této smlouvy. O předání a převzetí staveniště bude pořízen zápis.
2. Stavební práce budou zahájeny ihned po předání staveniště zhotoviteli.
3. Stavební práce budou dokončeny a dílo bude předáno objednateli do 15.11.2023.

4. Zabezpečení zařízení staveniště bude probíhat na náklady zhotovitele, přičemž umístění objektů zařízení staveniště musí být předem odsouhlaseno objednatelem.
5. Staveniště bude vyklizeno a zařízení staveniště bude odstraněno do 5 pracovních dnů od předání a převzetí díla. Při nedodržení tohoto termínu je zhotovitel povinen uhradit objednateli veškeré náklady a škody, které mu tím vznikly.

VI. Cena díla

1. Cena za provedené dílo podle položkového rozpočtu je stanovena dohodou smluvních stran a činí:

Cena bez DPH	742 825,91 Kč
DPH 21 %	155 993,44 Kč
Cena včetně DPH	898 819,35 Kč

2. Podrobná kalkulace celkové ceny díla (soutěž prací) tvoří přílohu č. 1 této smlouvy.
3. Sjednaná cena díla je cena konečná a obsahuje i případně zvýšené náklady spojené s vývojem cen vstupních nákladů, a to až do doby ukončení díla. Součástí ceny díla jsou veškeré práce a dodávky, poplatky a jiné náklady nezbytné pro řádné a úplné zhotovení díla.
4. Cena díla bez DPH uvedená v odst. 1 tohoto článku je cenou nejvýše přípustnou a nelze ji překročit. Cenu díla je možné měnit pouze:
 - a) nebude-li některá část díla v důsledku sjednaných méněprací provedena. V tom případě bude cena díla snížena, a to odečtením veškerých nákladů na provedení těch částí díla, které v rámci méněprací nebudou provedeny. Náklady na méněpráce budou odečteny ve výši součtu veškerých odpovídajících položek a nákladů neprovedených dle položkového rozpočtu, který je součástí nabídky zhotovitele podané na předmět plnění v rámci zadávacího řízení příslušné veřejné zakázky (dále jen „položkový rozpočet“);
 - b) přičtením veškerých nákladů na provedení těch částí díla, které objednatel nařídil formou víceprací provádět nad rámec množství nebo kvality uvedené v projektové dokumentaci nebo položkovém rozpočtu. Náklady na vícepráce budou účtovány podle odpovídajících jednotkových cen položek a nákladů dle položkového rozpočtu nebo dle ÚRS aktuálního v době uzavření této smlouvy ve výši max. 100 % těchto sborníkových cen, podle toho, která z těchto částek bude nižší;
 - c) v případě změny sazby DPH v důsledku změny právních předpisů. Dojde-li ke změně zákonné sazby DPH, je zhotovitel k ceně díla bez DPH povinen účtovat DPH v souladu s platnými právními předpisy.
5. Rozsah případných méněprací nebo víceprací a cena za jejich realizaci, jakož i jakékoliv změny ceny stanovené v odst. 1 tohoto článku budou vždy předem sjednány dodatkem k této smlouvě.

VII. Platební podmínky

1. Zálohy nejsou sjednány.
2. Podkladem pro úhradu ceny dodaného díla bude faktura, která bude mít náležitosti daňového dokladu dle § 29 zákona č. 235/2004 Sb., o dani z přidané hodnoty, ve znění pozdějších předpisů (dále také jen „faktura“). Objednatel tímto souhlasí s použitím daňových dokladů v elektronické podobě.
3. Faktura musí kromě zákonem stanovených náležitostí obsahovat také:
 - označení smlouvy a datum jejího uzavření



- označení banky a čísla účtu, na který musí být zaplaceno
 - kontaktní údaje zhotovitele pro záležitosti fakturace
 - součástí faktury musí být dodací list, předávací protokol nebo jiný obdobný doklad včetně soupisu provedených prací, podepsaný zástupci obou smluvních stran, potvrzující, že dílo bylo řádně provedeno.
4. Faktura bude zhotovitelem vystavena po řádném provedení a předání díla a jeho převzetí objednatelem.
 5. Lhůta splatnosti faktury činí 30 kalendářních dnů od doručení objednateli. Stejná lhůta splatnosti platí pro smluvní strany i při úhradě jiných plateb (např. úroků z prodlení, smluvních pokut, náhrady škody aj.).
 6. Faktura musí být objednateli doručena nejpozději do 15.11.2023. Faktura listinné podobě musí být doručena na adresu objednatele na ul. Výškovická 40, 700 30 Ostrava-Zábřeh, faktura v elektronické podobě musí být doručena na e-mailovou adresu: msk.uctarna@hzscr.cz. Zhotovitel je přitom povinen zvolit pouze jednu z uvedených forem faktury včetně příslušného způsobu jejího doručení.
 7. Nebude-li faktura obsahovat některou povinnou nebo dohodnutou náležitost nebo bude chybně vyúčtována cena, DPH, nebo budou-li vyúčtovány práce, které zhotovitel neprovedl, je objednatel oprávněn bez zaplacení fakturu před uplynutím lhůty splatnosti vrátit druhé smluvní straně k provedení opravy. Ve vrácené faktuře vyznačí důvod vrácení. Zhotovitel provede opravu vystavením nové faktury. Od doby odeslání vadné faktury přestává běžet původní lhůta splatnosti. Celá lhůta splatnosti běží opět ode dne doručení nově vyhotovené faktury objednateli.
 8. Smluvní strany se dohodly, že platba bude provedena vždy na účet uvedený ve faktuře bez ohledu na číslo účtu uvedené v článku I. této smlouvy.
 9. Povinnost zaplatit je splněna dnem odepsání příslušné částky z účtu objednatele.
 10. Pokud objednatel uplatní nárok na odstranění vady díla ve lhůtě splatnosti faktury, není objednatel povinen až do odstranění vady díla uhradit cenu díla. Okamžikem odstranění vady díla začne běžet nová lhůta splatnosti faktury.

VIII. Provádění díla

1. Zhotovitel se zavazuje provést dílo svým jménem a na vlastní zodpovědnost. V případě, že provedením díla nebo jeho části pověří jinou osobu, má zhotovitel odpovědnost, jako by dílo provedl sám.
2. Zhotovitel se zavazuje zajistit odborné vedení stavby stavbyvedoucím, a to po celou dobu realizace stavby. Se změnou stavbyvedoucího musí objednatel písemně (např. zápisem ve stavebním deníku) souhlasit.
3. Zhotovitel je povinen realizovat práce vyžadující zvláštní způsobilost nebo povolení podle příslušných předpisů osobami, které tuto podmínku splňují.
4. Zhotovitel je povinen řídit se při provádění díla platnými normami, předpisy a technologickými postupy.
5. Zhotovitel zajistí odborné vedení stavby, její provádění kvalifikovanými pracovníky a koordinaci všech prací v rozsahu předmětu smlouvy.
6. Zhotovitel je při zhotovení díla povinen postupovat s odbornou péčí, podle svých nejlepších znalostí a schopností, přičemž při své činnosti je povinen chránit zájmy a dobré jméno objednatele a postupovat v souladu s jeho pokyny.
7. V případě nevhodných pokynů objednatele nebo v případě nevhodné povahy věci, kterou objednatel k provedení díla zhotoviteli předal, je zhotovitel povinen na nevhodnost těchto pokynů nebo věci objednatele písemně upozornit. Neupozorní-li zhotovitel tímto způsobem objednatele, odpovídá zhotovitel za vady díla tímto způsobené a za škodu, které v důsledku nevhodných pokynů objednatele nebo věci objednateli a/nebo zhotoviteli

a/nebo třetím osobám vznikly. Pokud objednatel i přes upozornění trvá na provedení díla podle zřejmě nevhodného pokynu nebo s použitím zřejmě nevhodné věci, může zhotovitel od smlouvy odstoupit.

8. Zhotovitel odpovídá za bezpečnost a ochranu zdraví všech osob v prostoru staveniště, za bezpečný přístup na stavbu, dodržování bezpečnosti, hygienických a požárních předpisů včetně prostoru zařízení staveniště a za bezpečnost provozu v prostoru staveniště. Při předání staveniště bude sepsán Zápis ve věci projednání podmínek bezpečnosti a ochrany zdraví při práci.
9. V souladu se zákonem č. 309/2006 Sb., kterým se upravují další požadavky bezpečnosti a ochrany zdraví při práci v pracovněprávních vztazích a o zajištění bezpečnosti a ochrany zdraví při činnosti nebo poskytování služeb mimo pracovněprávní vztahy (zákon o zajištění dalších podmínek bezpečnosti a ochrany zdraví při práci), ve znění pozdějších předpisů (dále jen „zákon č. 309/2006 Sb.“) se zhotovitel zavazuje k součinnosti s bezpečnostním technikem objednatele.
10. Zhotovitel je povinen zavázat k součinnosti s bezpečnostním technikem objednatele všechny své poddodavatele a osoby, které budou provádět činnosti na staveništi.
11. Zhotovitel je povinen umožnit všem osobám vykonávající kontrolní činnost dle čl. VIII. a IX. této smlouvy vstup na stavbu a staveniště a zajistit jim v rámci zařízení staveniště podmínky pro výkon jejich činnosti, a to v přiměřeném rozsahu.
12. Osoba vykonávající technický dozor stavebníka je kromě kontroly provádění díla oprávněna kontrolovat dokumentaci k realizaci stavby vypracovanou zhotovitelem, kontrolovat deníky podle čl. X. této smlouvy, kontrolovat rozpočty a faktury, kontrolovat nakládání s odpady, kontrolovat bezpečnost a ochranu zdraví při práci na staveništi a provádět další úkony vyplývající z příslušné smlouvy na zajištění výkonu inženýrské a investorské činnosti a výkonu koordinace bezpečnosti a ochrany zdraví při práci na staveništi při realizaci stavby.
13. Zhotovitel je povinen do 7 dnů od převzetí staveniště objednateli a osobě technického dozoru stavebníka písemně sdělit veškeré údaje, které jsou předmětem oznámení o zahájení prací minimálně v rozsahu uvedeném v příloze č. 4 k nařízení vlády č. 591/2006 Sb., o bližších minimálních požadavcích na bezpečnost a ochranu zdraví při práci na staveništích, ve znění pozdějších předpisů.
14. Objednatel určí zhotoviteli napojovací body (voda, elektrická energie).
15. Zařízení staveniště zabezpečuje zhotovitel v souladu se svými potřebami, dokumentací předanou objednatelům a požadavky objednatele. Zhotovitel se zavazuje udržovat na převzatém staveništi pořádek a čistotu a na svůj náklad odstranit odpad vzniklý činností zhotovitele.
16. Zhotovitel je povinen zajistit, aby pracovníci, kteří se podílejí na realizaci díla, respektovali pokyny příslušníků objednatele při případném vyhlášení výjezdu jednotek požární ochrany k zásahu.
17. Zhotovitel se zavazuje počínat si tak, aby v souvislosti s realizací díla nebyla způsobena škoda objednateli či třetím osobám. Zhotovitel je povinen učinit veškerá opatření potřebná k odvrácení škody nebo jejímu zmírnění. Zhotovitel je povinen nahradit objednateli škodu, která vznikla při realizaci díla v souvislosti nebo jako důsledek porušení povinnosti zhotovitele nebo vadným plněním, a to v plné výši. Zhotovitel je rovněž povinen objednateli nahradit náklady, které objednateli vzniknou při uplatňování práv na náhradu škody.
18. Zhotovitel je povinen na vlastní náklady sjednat pojištění odpovědnosti za škody způsobené vlastní činností, a to s limitem pojistného plnění min. ve výši 1.000.000,- Kč, a je povinen toto pojištění udržovat v platnosti po celou dobu realizace díla a po dobu trvání záruční doby. Zhotovitel je povinen předložit na žádost objednatele originál nebo



ověřenou kopii dokladu vystaveného pojišťovnou v průběhu realizace plnění a po dobu trvání záruční doby.

19. Zhotovitel ani osoba s ním propojená nesmí za objednatele vykonávat inženýrsko-investorskou činnost na stavbě (technický dozor stavebníka).
20. Zhotovitel jako odborně způsobilá osoba je povinen zkontrolovat technickou část předané dokumentace nejpozději před zahájením prací na příslušné části díla a upozornit objednatele bez zbytečného odkladu na zjištěné zjevné vady a nedostatky. Touto kontrolou není dotčena odpovědnost objednatele za správnost předané dokumentace. Případný soupis zjištěných vad a nedostatků předané dokumentace včetně návrhů na jejich odstranění a s dopadem na předmět a cenu díla zhotovitel předá bez zbytečného odkladu objednateli.
21. Zhotovitel je povinen prokazatelně vyzvat objednatele ke kontrole prací, které mají být zakryty nejméně 3 pracovní dny před jejich zakrytím. Objednatel provede kontrolu do 3 pracovních dnů od oznámení zhotovitele o chystaném zakrytí prací s uvedením, o které práce jde. Pokud takto objednatel neučiní, bude zhotovitel pokračovat s jejich zakrytím, ale před zakrytím zajistí dostatečnou fotodokumentaci prací, kterou na vyžádání objednateli poskytne. Náklady na případné odkrytí prací nese objednatel. V případě, že se po odkrytí zjistí, že práce nebyly provedeny v souladu se schválenou projektovou dokumentací nebo s technickými pokyny výrobce, ponese náklady na odkrytí prací i na odstranění vad zhotovitel.
22. Zhotovitel se zavazuje dodržovat právní předpisy v oblasti ochrany životního prostředí včetně odpovědného nakládání s odpady vzniklými při plnění předmětu smlouvy. Zhotovitel odpovídá za dodržování těchto pravidel také u svých poddodavatelů a je povinen jejich dodržování poddodavateli zajistit (např. nastavením vzájemných smluvních podmínek). V případě nedodržení těchto podmínek je zhotovitel povinen zajistit nápravu bezodkladně poté, co se o tom dozví.

IX. Kontrola prováděných prací, organizace kontrolních dnů

1. Kontrola prováděných prací bude realizována v průběhu realizace díla a v rámci kontrolních dnů. Pravidelné kontrolní dny se budou konat podle potřeby, zpravidla jednou týdně.
2. Kontrola prováděných prací bude realizována:
 - objednatelem a jím pověřenými osobami,
 - osobou vykonávající technický dozor stavebníka,
 - orgány státní správy oprávněnými ke kontrole podle zvláštních předpisů.
3. Zhotovitel je povinen umožnit osobám uvedeným v odst. 2 tohoto článku provedení kontroly realizovaných prací.
4. Termíny konání kontrolních dnů budou stanoveny v zápisu o předání staveniště; v případě potřeby se budou kontrolní dny konat také mimo předem stanovený termín, a to buď na základě dohody stran uvedené v zápisu z kontrolního dne, nebo na základě výzvy osoby vykonávající technický dozor stavebníka.
5. Kontrolní dny budou řízeny osobou vykonávající technický dozor stavebníka.
6. Z kontrolních dnů budou osobou vykonávající technický dozor stavebníka pořizovány zápisy, které budou zhotoviteli předávány v elektronické podobě prostřednictvím e-mailu na adresu: 

X. Stavební deník

1. Zhotovitel provede ode dne převzetí staveniště stavební deník způsobem uvedeným ve vyhlášce č. 499/2006 Sb., o dokumentaci staveb, ve znění pozdějších předpisů, do něhož bude zaznamenávat všechny práce a činnosti prováděné v souvislosti se stavbou.

Povinnost vést stavební deník končí dokončením stavby, popřípadě odstraněním vad a nedodělků zjištěných při kontrolní prohlídce stavby.

2. Zhotovitel i objednatel jsou povinni sledovat obsah i záznamy stavebního deníku a k zápisům připojovat své stanovisko. Nepřipojí-li některá ze smluvních stran stanovisko k zápisu druhé smluvní strany do 3 pracovních dnů, má se za to, že s obsahem zápisu souhlasí. Zhotovitel se však zavazuje ještě před uplynutím této lhůty prokazatelně vyzvat objednatele k provedení připomínek. V případě, že bude objednateli první průpis záznamu doručen poštou, odešle své připomínky doporučeným dopisem zhotoviteli do jednoho týdne od doručení záznamu. Neučiní-li tak, má se za to, že s obsahem záznamu souhlasí.
3. Během pracovní doby musí být stavební deník na stavbě trvale přístupný. Záznamy do stavebního deníku budou prováděny čitelně a v den nebo v následující den po dni, kdy, kdy byly provedeny stavební práce nebo nastaly skutečnosti, které jsou předmětem záznamu. Záznamy v deníku nesmí být přepisovány, nečitelně škrtnuty a z deníku nesmí být vytrhovány první stránky s originálním textem. Při denních záznamech nesmí být vynechána volná místa. Každý zápis musí být podepsán stavbyvedoucím zhotovitele nebo jeho zástupcem.
4. Záznamem do stavebního deníku nelze měnit obsah této smlouvy.
5. Do deníku je oprávněna provádět záznamy také osoba vykonávající technický dozor stavebníka, autorský dozor a koordinátor BOZP.
6. Zhotovitel umožní vyjmout zmocněnému zástupci objednatele první průpis denních záznamů ze stavebního deníku při prováděné kontrolní činnosti. Po dokončení díla bude umožněno zhotoviteli stavby vyjmout druhý průpis denních záznamů a originál stavebního deníku bude předán objednateli v rámci dokumentace k předání díla.

XI. Předání a převzetí díla

1. Zhotovitel splní svou povinnost provést dílo jeho řádným dokončením bez vad a nedodělků, předáním a převzetím díla pověřeným zástupcem objednatele. O předání a převzetí díla jsou smluvní strany povinny sepsat protokol, zápis nebo jiný obdobný doklad, v jehož závěru objednatel prohlásí, zda dílo přijímá nebo nepřijímá, a pokud ne, z jakých důvodů. Objednatel je oprávněn odmítnout převzetí díla, pokud dílo nebude zhotoveno řádně v souladu s touto smlouvou a ve sjednané kvalitě. Na následné předání díla se použijí ustanovení tohoto článku obdobně.
2. Zhotovitel je povinen vyzvat objednatele k převzetí díla zápisem do stavebního deníku alespoň 3 pracovní dny předem a současně mu v téže lhůtě předat doklady nutné pro zahájení převjímacího řízení (certifikáty materiálů, prohlášení o shodě dodaných materiálů a výrobků). Pokud doklady zhotovitel nepředá, nebude převjímací řízení zahájeno.
3. Převjímací řízení se uskuteční v místě plnění uvedeném v této smlouvě.
4. V případě zjištění vad v převjímacím řízení bude stanovena lhůta k jejich odstranění.

XII. Vady díla a záruky

1. Dílo má vady, jestliže jeho provedení neodpovídá specifikaci nebo výsledku určenému v této smlouvě. Za vadu se přitom považuje odchylka v kvalitě, v rozsahu a parametrech díla, stanovených projektovou dokumentací, touto smlouvou a obecně závaznými technickými normami ČSN, je-li zaviněna zhotovitelem.
2. Má-li dílo vady, řídí se práva a povinnosti smluvních stran ustanoveními § 2615 a násl. OZ.
3. Smluvní strany se dohodly na záruční době v délce 60 měsíců.
4. Záruční doba začíná běžet dnem předání a převzetí díla objednatelům bez vad a nedodělků.

5. Vyskytne-li se v průběhu záruční doby na provedeném díle vada, oznámí objednatel tuto skutečnost zhotoviteli formou písemného oznámení o vadě zasláného na adresu zhotovitele / telefonicky na tel. č. [REDACTED] / e-mailem na [REDACTED]
6. Zhotovitel je povinen objednateli písemně potvrdit, kdy bylo právo z vadného plnění uplatněno, způsob provedení opravy a dobu trvání opravy.
7. Zhotovitel odstraní vadu do 5 dnů ode dne doručení oznámení o vadě, pokud se smluvní strany nedohodnou jinak.
8. Objednatel je povinen umožnit zhotoviteli odstranění vady.
9. Provedenou opravu vady zhotovitel objednateli předá a vyhotoví o tom písemný zápis nebo jiný obdobný doklad. Na provedenou opravu se vztahuje záruka ve stejném rozsahu jako dle odst. 3 tohoto článku. Záruční doba začíná běžet dnem předání provedené opravy vady objednateli.
10. Neodstraní-li zhotovitel vadu v dohodnutém termínu, objednatel má právo tuto vadu odstranit sám nebo zajistit její odstranění třetí osobou s tím, že zhotovitel uhradí prokazatelné náklady spojené s odstraněním této vady.

XIII. Sankční ujednání

1. Zhotovitel je povinen zaplatit objednateli smluvní pokutu ve výši 0,2 % z celkové ceny díla vč. DPH za každý i započatý den prodlení s předáním díla bez vad a nedodělků, a to i v případě nepřevzetí díla ze strany objednatele z důvodu vad díla.
2. Nebude-li faktura uhrazena ve lhůtě splatnosti, je objednatel povinen zaplatit zhotoviteli úrok z prodlení ve výši 0,05 % z dlužné částky za každý i započatý den prodlení.
3. V případě nedodržení dohodnuté lhůty k odstranění vady, která se projevila v záruční době, je zhotovitel povinen zaplatit objednateli smluvní pokutu ve výši 1.000,- Kč za každý i započatý den prodlení s odstraněním každé vady.
4. V případě porušení předpisů týkajících se BOZP (zejména zákona č. 309/2006 Sb., stavebního zákona, nařízení vlády č. 591/2006 Sb., o bližších minimálních požadavcích na bezpečnost a ochranu zdraví při práci na staveništích, a zákona č. 262/2006 Sb., zákoník práce, ve znění pozdějších předpisů) kteroukoliv z osob vyskytujících se na staveništi je zhotovitel povinen zaplatit objednateli smluvní pokutu ve výši 3.000,- Kč za každý zjištěný případ.
5. Poruší-li zhotovitel svou povinnost stanovenou v čl. VIII odst. 3 této smlouvy, je povinen zaplatit objednateli smluvní pokutu ve výši 5.000,- Kč za každý zjištěný případ.
6. Poruší-li zhotovitel povinnost stanovenou v čl. VIII odst. 19 této smlouvy, je povinen zaplatit objednateli smluvní pokutu ve výši 10.000,- Kč za každý zjištěný případ.
7. V případě, že závazek provést dílo zanikne před řádným ukončením díla, nezaniká nárok na smluvní pokutu, pokud vznikl dřívějším porušením povinnosti.
8. Zánik závazku pozdním plněním neznamená zánik nároku na smluvní pokutu za prodlení s plněním.
9. Smluvní pokuty se nezapočítávají na náhradu případně vzniklé škody.
10. Smluvní pokuty je objednatel oprávněn započíst proti pohledávce zhotovitele.
11. Smluvní pokuty sjednané touto smlouvou zaplatí povinná strana nezávisle na zavinění a na tom, zda a v jaké výši vznikne druhé straně škoda, kterou lze vymáhat samostatně.

XIV. Vyšší moc

1. Pro účely smlouvy se za okolnosti vyšší moci, které mohou mít vliv na sjednaný termín dokončení stavby, považují mimořádné, objektivně neodvratitelné okolnosti, znemožňující splnění povinnosti dle této smlouvy, které nastaly po uzavření této smlouvy a nemohou být zhotovitelem odvráceny jako např. živelné pohromy, stávkový boj, válka,

mobilizace, povstání nebo jiné nepředvídané a neodvratitelné události. Mezi vyšší moc se řadí i nepřízeň počasí neumožňující realizaci díla.

2. Smluvní strana, u níž dojde k okolnosti vyšší moci, a bude se chtít na vyšší moc odvolat v souvislosti s plněním této smlouvy, je povinna neprodleně písemně uvědomit druhou smluvní stranu o vzniku této události, jakož i o jejím ukončení, a to ve lhůtě nejpozději 7 kalendářních dnů od vzniku a 7 kalendářních dnů od jejího ukončení. Nedodržení této lhůty má za následek zánik práva dovolávat se okolnosti vyšší moci.
3. Povinnosti smluvních stran dané touto smlouvou o dílo se po dobu trvání okolnosti vyšší moci dočasně přerušují.
4. Pokud se plnění této smlouvy o dílo stane nemožné vlivem zásahu vyšší moci, smluvní strany dohodnou na odpovídající změně této smlouvy ve vztahu k předmětu, ceně a době plnění díla dodatkem k této smlouvě. Nedojde-li k dohodě, je kterákoliv smluvní strana oprávněna jednostranným prohlášením zaslaným doporučeným dopisem druhé smluvní straně odstoupit od této smlouvy.

XV. Odstoupení od smlouvy

1. Odstoupení od smlouvy se řídí ustanovením § 2001 a násl. OZ, pokud není dále stanoveno jinak.
2. Smluvní strany pokládají za podstatné porušení této smlouvy, které zakládá právo na odstoupení od smlouvy, zejména tyto případy:
 - a) prodlení zhotovitele s provedením díla ve sjednaném čase plnění podle čl. V. odst. 3 této smlouvy,
 - b) neprovedení díla v požadované kvalitě podle této smlouvy,
 - c) nevyřešení zjištěných vad v souladu s čl. XII. této smlouvy ve sjednané lhůtě,
 - d) nepředloží-li zhotovitel doklady o pojištění podle čl. VIII. odst. 19 této smlouvy do 10 dnů od jejich vyžádání objednatelem,
 - e) nepřevzetí staveniště zhotovitelem ve lhůtě podle čl. V odst. 1 této smlouvy (s výjimkou případů, kdy převzetí staveniště brání důvody na straně objednatele).
3. Objednatel je oprávněn odstoupit od smlouvy, jestliže se zhotovitel rozhodnutím soudu ocitne v úpadku dle zákona č. 182/2006 Sb., insolvenční zákon, ve znění pozdějších předpisů.
4. Účinky každého odstoupení od smlouvy nastávají okamžikem doručení písemného projevu vůle odstoupit od této smlouvy druhé smluvní straně. Odstoupení od smlouvy se nedotýká zejména nároku na náhradu škody, smluvní pokuty a povinnosti mlčenlivosti.
5. Zhotovitel podpisem této smlouvy prohlašuje, že není veden v registru nespolehlivých plátců DPH vedeném Ministerstvem financí České republiky. V případě, že je toto prohlášení nepravdivé nebo v případě, že bude zhotovitel dodatečně zapsán v registru nespolehlivých plátců DPH v průběhu plnění této smlouvy a nevyrozumí o tom ihned objednatele, má objednatel právo od smlouvy odstoupit v souladu s odst. 3 tohoto článku.

XVI. Závěrečná ujednání

1. Tato smlouva se řídí právním řádem České republiky. Smluvní strany se zavazují, že veškeré spory vzniklé v souvislosti s realizací smlouvy budou řešeny nejprve smírnou cestou – dohodou. Nedojde-li k dohodě, budou spory řešeny v soudním řízení před příslušnými obecnými soudy České republiky.
2. Zhotovitel není bez předchozího písemného souhlasu objednatele oprávněn postoupit tuto smlouvu, její část nebo práva a povinnosti z této smlouvy třetí osobě.
3. Zhotovitel je ve smyslu ustanovení § 2 písm. e) zákona č. 320/2001 Sb., o finanční kontrole ve veřejné správě a o změně některých zákonů (zákon o finanční kontrole), ve



znění pozdějších předpisů osobou povinnou spolupůsobit při výkonu finanční kontroly prováděné v souvislosti s úhradou zboží nebo služeb z veřejných výdajů.

4. Zhotovitel bez jakýchkoliv výhrad souhlasí se zveřejněním své identifikace a dalších údajů uvedených ve smlouvě včetně ceny díla.
5. Změnit nebo doplnit tuto smlouvu mohou smluvní strany pouze formou písemných dodatků, které budou vzestupně číslovány, výslovně prohlášeny za dodatek této smlouvy a podepsány oprávněnými zástupci smluvních stran.
6. Pro případ, že ustanovení této smlouvy oddělitelné od ostatního obsahu se stane neúčinným nebo neplatným, smluvní strany se zavazují bez zbytečných odkladů nahradit takové ustanovení novým. Případná neplatnost některého z takovýchto ustanovení této smlouvy nemá za následek neplatnost ostatních ustanovení.
7. Zhotovitel se zavazuje, že jakékoliv informace, které se dověděl v souvislosti s plněním předmětu smlouvy, neposkytne bez předchozího písemného souhlasu třetím osobám ani je nepoužije v rozporu s účelem této smlouvy, ledaže se jedná o informace, které jsou veřejně přístupné nebo o případ, kdy je zpřístupnění informace vyžadováno zákonem nebo závazným rozhodnutím oprávněného orgánu. Za porušení povinnosti mlčenlivosti osobami, které se budou podílet na poskytnutí služby dle této smlouvy, odpovídá poskytovatel, jako by povinnost porušil sám. Povinnost mlčenlivosti trvá i po splnění této smlouvy.
8. Smluvní strany shodně prohlašují, že si tuto smlouvu před jejím podepsáním přečetly, že byla uzavřena po vzájemném projednání, nebyla uzavřena v tísní ani za jednostranně nevýhodných podmínek a že se dohodly o celém jejím obsahu, což stvrzují svými podpisy.
9. Vše, co bylo dohodnuto před uzavřením smlouvy, je právně irelevantní a mezi smluvními stranami platí jen to, co je dohodnuto v této písemné smlouvě.
10. Tato smlouva podléhá povinnosti uveřejnění v registru smluv podle zákona č. 340/2015 Sb., o zvláštních podmínkách účinnosti některých smluv, uveřejňování těchto smluv a o registru smluv (zákon o registru smluv), ve znění pozdějších předpisů, přičemž smluvní strany souhlasí s jejím uveřejněním v plném rozsahu. Uveřejnění této smlouvy v registru smluv zajistí objednatel.
11. Smluvní strany uzavírají tuto smlouvu v souladu s Nařízením Evropského parlamentu a Rady (EU) 2016/679 ze dne 27. dubna 2016 o ochraně fyzických osob v souvislosti se zpracováním osobních údajů a o volném pohybu těchto údajů a o zrušení směrnice 95/46/ES (obecné nařízení o ochraně osobních údajů) a zákonem č. 110/2019 Sb., o zpracování osobních údajů. Osobní údaje uvedené v této smlouvě budou použity pouze pro účely plnění této smlouvy a při uveřejnění smlouvy budou anonymizovány v souladu s výše uvedenými předpisy.
12. Tato smlouva nabývá účinnosti dnem jejího uveřejnění v registru smluv.
13. Tato smlouva je vyhotovena ve dvou stejnopisech s platností originálu, přičemž každá ze smluvních stran obdrží jeden stejnopis.
14. Nedílnou součástí této smlouvy je příloha č. 1 – položkový rozpočet.

Ostrava dne 18. 09. 2023

Ostrava dne 21. 09. 2023

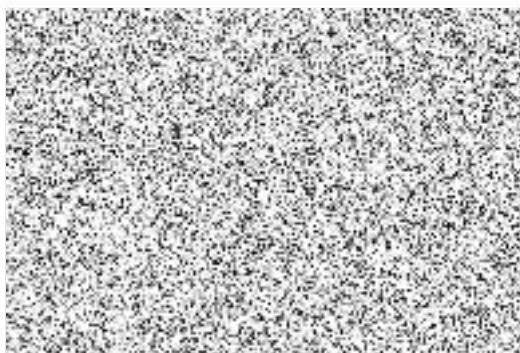

.....
za objednatele:
brig. gen. Ing. Radim Kuchař
ředitel

HZS Moravskoslezského kraje

Moravskoslezského kraje

Výskovická 40

700 30 Ostrava - Táborská

REKAPITULACE STAVBY

Kód: 01/2023
Stavba: WORKOUTOVÉ HŘIŠTĚ NA HASIČSKÉ STANICI HAVÍŘOV

KSO:
Místo:

Zadavatel:
Hasičský záchranný sbor Moravskoslezského kraje

Uchazeč:
Ing. Vladimír Hampl, SPORTING

Projektant:



Zpracovatel:

Poznámka:

CC-CZ:
Datum: 28. 8. 2023

IČ: 70884561
DIČ: CZ70884561

IČ: 60312971
DIČ: 

IČ: 87696754
DIČ: 

IČ:
DIČ:

Cena bez DPH 742 825,91

	Sazba daně	Základ daně	Výše daně
DPH základní	21,00%	742 825,91	155 993,44
DPH snížená	15,00%	0,00	0,00

Cena s DPH v CZK 898 819,35

Projektant

Zpracovatel

Datum a podpis:

Razítko

Datum a podpis:

Razítko

Objednavatel

Uchazeč

Datum a podpis:

Razítko

Datum a podpis:

Razítko



REKAPITULACE OBJEKTŮ STAVBY A SOUPISŮ PRACÍ

Kód: 01/2023

Stavba: **WORKOUTOVÉ HŘIŠTĚ NA HASIČSKÉ STANICI HAVÍŘOV**

Místo: Datum: 28. 8. 2023

Zadavatel: Hasičský záchranný sbor Moravskoslezského kraje

Projektant:

Uchazeč: Ing. Vladimír Hampl, SPORTING

Zpracovatel:



Kód	Popis	Cena bez DPH [CZK]	Cena s DPH [CZK]
-----	-------	--------------------	------------------

Náklady z rozpočtů

742 825,91

898 819,35

01/2023 **WORKOUTOVÉ HŘIŠTĚ NA HASIČSKÉ STANICI
HAVÍŘOV**

742 825,91

898 819,35

KRYCÍ LIST SOUPISU PRACÍ

Stavba:

WORKOUTOVÉ HŘIŠTĚ NA HASIČSKÉ STANICI HAVÍŘOV

KSO:

Místo:

Zadavatel:

Hasičský záchranný sbor Moravskoslezského kraje

Uchazeč:

Ing. Vladimír Hampl, SPORTING

Projektant:



Zpracovatel:

Poznámka:

CC-CZ:

Datum:

28. 8. 2023

IČ:

70884561

DIČ:

CZ70884561

IČ:

60312971

DIČ:



IČ:

87696754

DIČ:



IČ:

DIČ:

Cena bez DPH

742 825,91

	Základ daně	Sazba daně	Výše daně
DPH základní	742 825,91	21,00%	155 993,44
DPH snížená	0,00	15,00%	0,00

Cena s DPH

v CZK

898 819,35

Projektant

Zpracovatel

Datum a podpis:

Razítko

Datum a podpis:

Razítko

Objednavatel

Uchazeč

Datum a podpis:

Razítko

Datum a podpis:

Razítko



SOUPIS PRACÍ

Stavba:

WORKOUTOVÉ HŘIŠTĚ NA HASIČSKÉ STANICI HAVÍŘOV

Místo:

Datum: 28. 8. 2023

Zadavatel: Hasičský záchranný sbor Moravskoslezského kraje

Projektant:

Uchazeč: Ing. Vladimír Hampl, SPORTING

Zpracovatel:

PČ	Typ	Kód	Popis	MJ	Množství	J.cena [CZK]	Cena celkem [CZK]
Náklady soupisu celkem							742 825,91
D	HSV		Práce a dodávky HSV				161 625,91
D	1		Zemní práce				51 752,53
1	K	121151113	Sejmutí ornice strojně při souvislé ploše přes 100 do 500 m ² , tl. vrstvy do 200 mm	m ²	120,260	28,00	3 367,28
	W		13,10*7,60		99,560		
	W		A,B,C.3,D.1 - plocha hřiště				
	W		(13,10+7,60)*2*0,50		20,700		
	W		stavební jáma - +0,50m vně obrub				
	W		Součet		120,260		
2	K	131251102	Hloubení nezapažených jam a zářezů strojně s urovnáním dna do předepsaného profilu a spádu v hornině třídy těžitelnosti I skupiny 3 přes 20 do 50 m ³	m ³	24,252	460,00	11 155,92
	W		14,10*8,60*0,20		24,252		
	W		A,B,C.3,D.1,D.3				
3	K	131213702	Hloubení nezapažených jam ručně s urovnáním dna do předepsaného profilu a spádu v hornině třídy těžitelnosti I skupiny 3 nesoudržných	m ³	2,700	1 275,00	3 442,50
	W		0,40*0,40*0,60*20		1,920		
	W		1,15*0,40*0,60*1		0,276		
	W		1,30*0,20*0,60*2		0,312		
	W		0,80*0,40*0,60*1		0,192		
	W		A,B,C.3,D.1,D.2,D.4 - betonové patky				
	W		Součet		2,700		
4	K	171251201	Uložení sypaniny na skládky nebo meziskládky bez hutnění s upravením uložené sypaniny do předepsaného tvaru	m ³	9,810	22,00	215,82
	W		(13,10+7,60)*2*0,50*0,30		6,210		
	W		obsyp vně obrub				
	W		3,0*6,0*0,20		3,600		
	W		rekultivační práce stavbou dotčených ploch				
	W		Součet		9,810		
5	K	162751113	Vodorovné přemístění výkopku nebo sypaniny po suchu na obvyklém dopravním prostředku, bez naložení výkopku, avšak se složením bez rozhrnutí z horniny třídy těžitelnosti I skupiny 1 až 3 na vzdálenost přes 5 000 do 6 000 m	m ³	29,168	201,00	5 862,77
	W		120,26*0,10		12,026		
	W		sejmutí ornice				
	W		-9,810		-9,810		
	W		uložená ornice pro rekultivační práce a obsyp vně hřiště				
	W		24,252		24,252		
	W		z hloubení jámy				
	W		2,70		2,700		
	W		z hloubení patek				
	W		Součet		29,168		
6	K	171201231	Poplatek za uložení stavebního odpadu na recyklační skládce (skládkovně) zeminy a kamení zatříděného do Katalogu odpadů pod kódem 17 05 04	t	46,669	300,00	14 000,70
	W		29,168*1,60		46,669		
7	K	181311105	Rozprostření a urovnání ornice v rovině nebo ve svahu sklonu do 1:5 ručně při souvislé ploše, tl. vrstvy přes 250 do 300 mm	m ²	38,700	316,00	12 229,20
	W		(13,10+7,60)*2*0,50		20,700		
	W		obsyp vně obrub				
	W		3,0*6,0		18,000		

PČ	Typ	Kód	Popis	MJ	Množství	J.cena [CZK]	Cena celkem [CZK]
	W		rekultivační práce stavbou dotčených ploch				
	W		Součet		38,700		
8	K	183403114	Obdělání půdy kultivátorováním v rovině nebo na svahu do 1:5	m2	38,700	3,00	116,10
	W		(13,10+7,60)*2*0,50		20,700		
	W		obsyp vně obrub				
	W		3,0*6,0		18,000		
	W		rekultivační práce stavbou dotčených ploch				
	W		Součet		38,700		
9	K	183403151	Obdělání půdy smykováním v rovině nebo na svahu do 1:5	m2	38,700	1,50	58,05
	W		(13,10+7,60)*2*0,50		20,700		
	W		obsyp vně obrub				
	W		3,0*6,0		18,000		
	W		rekultivační práce stavbou dotčených ploch				
	W		Součet		38,700		
10	K	183403152	Obdělání půdy vláčením v rovině nebo na svahu do 1:5	m2	38,700	1,00	38,70
	W		(13,10+7,60)*2*0,50		20,700		
	W		obsyp vně obrub				
	W		3,0*6,0		18,000		
	W		rekultivační práce stavbou dotčených ploch				
	W		Součet		38,700		
11	K	183403153	Obdělání půdy hrabáním v rovině nebo na svahu do 1:5	m2	38,700	5,00	193,50
	W		(13,10+7,60)*2*0,50		20,700		
	W		obsyp vně obrub				
	W		3,0*6,0		18,000		
	W		rekultivační práce stavbou dotčených ploch				
	W		Součet		38,700		
12	K	183403161	Obdělání půdy válením v rovině nebo na svahu do 1:5	m2	38,700	0,50	19,35
	W		(13,10+7,60)*2*0,50		20,700		
	W		obsyp vně obrub				
	W		3,0*6,0		18,000		
	W		rekultivační práce stavbou dotčených ploch				
	W		Součet		38,700		
13	K	181411131	Založení trávníku na půdě předem připravené plochy do 1000 m2 výsevem včetně utažení parkového v rovině nebo na svahu do 1:5	m2	38,700	25,00	967,50
	W		(13,10+7,60)*2*0,50		20,700		
	W		obsyp vně obrub				
	W		3,0*6,0		18,000		
	W		rekultivační práce stavbou dotčených ploch				
	W		Součet		38,700		
14	M	00572410	osivo směs travní parková	kg	0,774	110,00	85,14
	W		38,7*0,02 'Přepočtené koeficientem množství		0,774		
	D	2	Zakládání				17 198,64
15	K	213141111	Zřízení vrstvy z geotextilie filtrační, separační, odvodňovací, ochranné, výztužné nebo protierozní v rovině nebo ve sklonu do 1:5, šířky do 3 m	m2	97,500	21,00	2 047,50
	W		13,0*7,50		97,500		
	W		A,B,C.3,D.1,D.3				
16	M	69311068	geotextilie netkaná separační, ochranná, filtrační, drenážní PP 300g/m2	m2	115,489	33,00	3 811,14
	W		97,5*1,1845 'Přepočtené koeficientem množství		115,489		
17	K	275313711	Základy z betonu prostého patky a bloky z betonu kamenem neprokládaného tř. C 20/25	m3	2,700	4 200,00	11 340,00
	W		0,40*0,40*0,60*20		1,920		
	W		1,15*0,40*0,60*1		0,276		
	W		1,30*0,20*0,60*2		0,312		
	W		0,80*0,40*0,60*1		0,192		
	W		A,B,C.3,D.1,D.2,D.4 - betonové patky				
	W		Součet		2,700		
	D	5	Komunikace pozemní				73 125,00
18	K	575880990	Vrstva štěpky tl. 300mm, dodání na místo, rozprostření	m2	97,500	750,00	73 125,00
	W		13,0*7,50		97,500		
	W		A,B,C.3,D.1,D.3				



PČ	Typ	Kód	Popis	MJ	Množství	J.cena [CZK]	Cena celkem [CZK]
	D	9	Ostatní konstrukce a práce, bourání				18 334,00
19	K	916331112	Osazení zahradního obrubníku betonového s ložem tl. od 50 do 100 mm z betonu prostého tř. C 12/15 s boční opěrou z betonu prostého tř. C 12/15	m	41,200	202,50	8 343,00
	W		(13,10+7,50)*2		41,200		
	W		A,B,C.3,D.1,D.3				
20	M	59217002	obrubník betonový zahradní šedý 1000x50x200mm	m	41,200	80,50	3 316,60
21	K	916991121	Lože pod obrubníky, krajníky nebo obruby z dlažebních kostek z betonu prostého	m3	1,648	4 050,00	6 674,40
	W		41,20*0,20*0,20		1,648		
	W		A,B,C.3,D.1,D.3				
	D	998	Přesun hmot				1 215,74
22	K	998225111	Přesun hmot pro komunikace s krytem z kameniva, monolitickým betonovým nebo živičným dopravní vzdálenost do 200 m jakékoliv délky objektu	t	15,687	77,50	1 215,74
	D	PSV	Práce a dodávky PSV				568 000,00
	D	768	Sportovní vybavení				568 000,00
23	M	74910150	hemí sestava WORKOUT - hrazdy, lavice, Dodávka + montáž	kpl.	1,000	568 000,00	568 000,00
	W		1,0		1,000		
	W		A,B,C.3,D.1,D.2,D.4				
	D	VRN	Vedlejší rozpočtové náklady				13 200,00
	D	VRN1	Průzkumné, geodetické a projektové práce				5 200,00
24	K	013254000	Dokumentace skutečného provedení stavby	kpl.	1,000	5 200,00	5 200,00
	W		1,0		1,000		
	W		2x v tištěné podobě + elektronicky na CD				
	D	VRN6	Územní vlivy				8 000,00
25	K	065002000	Mimostaveništní doprava materiálů	kpl.	1,000	8 000,00	8 000,00
	W		1,0		1,000		