

10.11.2015 R

# NÁJEMNÍ SMLOUVA č. 2927703215

o nájmu prostor sloužících podnikání

**Obchodní firma:** České dráhy, a.s.  
**sídlo:** Praha 1, Nábřeží L. Svobody 1222, PSČ 110 15  
zapsaná ve veřejném rejstříku - obchodním rejstříku vedeném Městským soudem v Praze, sp.zn. B 8039  
zastoupena ve věcech smluvních:  
**správce nemovité věci** České dráhy, a.s.  
**adresa pro doručování písemnosti:**  
zastoupena ve věcech technických:  
**IČ:** 70994226  
**DIČ:** CZ70994226  
**bankovní spojení:**  
**číslo účtu:**  
**variabilní symbol:** 2927703215  
(dále jen pronajímatel)

a

**Obchodní firma:** Řeznictví Tichý, s.r.o.  
**sídlo:** Háj ve Slezsku, Mlýnská 36, PSČ 747 92  
zapsaná ve veřejném rejstříku - obchodním rejstříku vedeném Krajským soudem v Ostravě, sp.zn. C 28536  
zastoupena ve věcech smluvních:  
**adresa pro doručování písemnosti:** Řeznictví Tichý, s.r.o., Mlýnská 36, 747 92 Háj ve Slezsku  
**IČ:** 26858509  
**DIČ:** CZ26858509  
**bankovní spojení:**  
**číslo účtu:**

Předmět nájmu bude nájemce využívat pro svou ekonomickou činnost.

(dále jen nájemce)

(společně uváděny jako smluvní strany)

uzavírají podle zákona č. 89/2012 Sb., občanský zákoník v platném znění, tuto smlouvu o nájmu prostor sloužících podnikání (dále jen „smlouva“)

I.

## Předmět smlouvy a Předmět nájmu

- Předmětem této smlouvy je nájem prostor sloužících podnikání, níže specifikovaných, které se nacházejí na pozemku p.č. 1381, jehož součástí je budova s č.p. 15, stavba pro dopravu, v k.ú. Chabíčov ve Slezsku (č. ČSÚ: 636495), obec Háj ve Slezsku, která je zapsaná u příslušného Katastrálního úřadu pro Moravskoslezský kraj, Katastrální pracoviště Opava na listu vlastnictví č. 1095. Konkrétně se jedná o objekt vedený v DLHM pronajímatele pod inv. č. IC5000253070, (objekt v SAP 1000/13/150). Výše označená budova, ve které se nachází předmět nájmu, je vyznačena v příloze č. 3), která je nedílnou součástí této smlouvy. (dále jen „předmět nájmu“ nebo „prostory“)
- Pronajímatel touto smlouvou předává a nájemce přejímá do nájmu:

Poř. č.	Popis místnosti	Výměra v m <sup>2</sup>	Využití v %	Využívaná plocha v m <sup>2</sup>	Specifikace co do označení v příloze č.2
1	prodejna	47,15	100 %	47,15	V příloze č. 2 označeno jako OP13
<b>Celkem :</b>		<b>47,15</b>		<b>47,15</b>	

- Specifikace předmětu nájmu s půdorysným plánkem je uvedena v příloze č. 2 této smlouvy.
- Stav předmětu nájmu je uveden v předávacím protokolu pořízeném při předání a převzetí předmětu nájmu do užívání.

5. Správcem předmětu nájmu jsou ke dni podpisu této smlouvy České dráhy, a.s., Regionální organizační jednotka  
Ke dni předání  
vyhotoví RSM Olomouc předávací protokol.

## II. Účel nájmu

1. Nájemce se zavazuje užívat předmět nájmu a to výhradně ke sjednanému účelu jako:
- prodejna masa, uzenářských výrobků a polotovarů,**
- a to způsobem neohrožujícím životní prostředí a bezpečnost provozu železniční dopravy.
2. Umístí-li v předmětu nájmu nájemce svoji provozovnu, pak předmět podnikání v provozovně musí být v souladu s předmětem podnikání nájemce uvedeném ve výpisu z obchodního rejstříku vedeném Krajským soudem v Ostravě, sp.zn. C 28536.
3. Nájemce nemá bez předchozího písemného souhlasu pronajímatele právo provozovat jinou činnost nebo změnit způsob či podmínky jejího výkonu, než jak to vyplývá z účelu nájmu a to ani v případě nepodstatné změny ve smyslu §2304 zákona č. 89/2012 Sb., občanský zákoník.

## III. Výše nájemného

1. Nájemce zaplatí pronajímateli za užívání předmětu nájmu smluvní nájemné, které činí: 28 290,00 Kč + DPH v zákonem stanovené výši za kalendářní rok.

Výše smluvního nájemného za kalendářní rok vyplývá z následujícího výpočtu:

Označení místností	Počet místností	Využívaná plocha v m <sup>2</sup>	Kč/m <sup>2</sup> /rok	Kč/rok	DPH
prodejna	1	47,15	600,00	28 290,00	+ DPH
<b>Celkové roční nájemné</b>				28 290,00	+ DPH

Celkové nájemné za kalendářní rok ve výši 28 290,00 Kč (slovy: dvacetosmtisícdvěstědevadesát korun českých) je splatné v pravidelných čtvrtletních splátkách na bankovní účet pronajímatele (dle variabilního symbolu), specifikovaný v záhlaví této smlouvy, a to vždy do 05. dne prvního měsíce příslušného čtvrtletí, tzn. k 05.01., 05.04., 05.07 a 05.10 každoročně dle splátkového kalendáře, který tvoří přílohu č.1 této smlouvy a je nedílnou součástí nájemní smlouvy.

Smluvní strany se dohodly, že nájemce bude platit snížené nájemné určené dohodou obou stran ve výši 10 % sjednaného nájemného po dobu od 01.12.2015 do 31.05.2016 dle splátkového kalendáře, který tvoří přílohu č. 1 této smlouvy a je její nedílnou součástí

2. Pro splnění závazku na placení nájemného platí doručovací princip, t.j. že splátka je splněna připsáním placené částky na účet pronajímatele u jeho banky.
3. Na základě ustanovení §56a odst. 3 zákona č. 235/2004 Sb., o dani z přidané hodnoty, ve znění pozdějších předpisů, (dále jen „ZDPH“), pronajímatel u předmětu nájmu specifikovaného v článku I. uplatní DPH ve výši dle platných právních předpisů.
4. Nájemce se zavazuje oznámit pronajímateli skutečnost, že se stal (přestal být) plátcem DPH. V případě, že tak neučiní a proti pronajímateli budou z tohoto důvodu uplatněny správcem daně sankce, zavazuje se nájemce tyto sankce pronajímateli bez zbytečného odkladu uhradit.
5. V případě prodlení nájemce s úhradou nájemného dle čl. III. této smlouvy nebo s úhradou služeb a spotřeb, jejichž poskytovatelem je pronajímatel, je nájemce povinen zaplatit pronajímateli úroky z prodlení ve výši dle platných právních předpisů. Zaplacením úroků z prodlení není dotčeno právo na náhradu škody.
6. Sjednanou výši nájemného je pronajímatel oprávněn každoročně upravit dosaženým indexem spotřebitelských cen a životních nákladů za posledních 12 měsíců předchozího roku (roční klouzávy průměr roku). Rozhodujícím údajem pro úpravu nájemného je dosažený index spotřebitelských cen a životních nákladů za předchozí rok, zveřejněný Českým statistickým úřadem v Aktuální statistické informaci ČSÚ. Úprava nájemného musí být nájemci oznámena doporučeným dopisem. Základem pro úpravu výše nájemného je výše ročního nájemného, které bylo naposled sjednané v souladu s touto smlouvou, čímž se rozumí i nájemné upravené indexem spotřebitelských cen a životních nákladů za posledních 12 měsíců předchozího roku.
7. Výše nájemného bude upravována vždy od 1. ledna a do plateb bude promítána od II. čtvrtletí

příslušného roku s doplatkem rozdílu způsobeného vlivem nepromítnuté úpravy výše nájemného indexem inflace v měsíci lednu, únoru a březnu.

8. Pronajímatel je oprávněn za výše uvedených podmínek vyúčtovat upravené nájemné a nájemce je povinen upravené nájemné platit podle termínů dohodnutých ve splátkovém kalendáři. Smluvní strany dohodly výše uvedenou úpravu nájemného jako závazný způsob určení ceny nájemného pro další období v souladu s § 2, zákona 526/1990 Sb., o cenách, ve znění pozdějších právních předpisů.
9. Pronajímatel má právo požadovat úpravu výše nájemného, pokud dojde k změnám v obvyklých cenách nájemného pro daný účel nájmu s ohledem na místní podmínky. Nájemné bude upraveno na základě dohody smluvních stran dodatkem.
10. Nájemcem vynaložené náklady na pronajímatelem písemně povolené stavební úpravy, opravy nad rámec běžné údržby, se po dokončení stávají součástí majetku Pronajímatele, tzn., že při ukončení nájemního vztahu nemá nájemce právo na úhradu nákladů, které vynaložil na úpravy předmětu nájmu během nájemního vztahu, a to ani takových, k jejichž vynaložení mu pronajímatel udělil souhlas, pokud se smluvní strany nedohodnou písemně jinak. Povolení stavebních úprav včetně výše ceny a zúčtování je povinen nájemce před realizací písemně projednat s pronajímatelem a neprodleně po dokončení protokolárně předat RSM Olomouc.
11. Nájemce nemá nárok na slevu nájemného z důvodů negativních vlivů běžného provozu železnice, jako je například výluková činnost, změna grafikonu apod.

#### **IV.**

##### **Výše úhrad za plnění poskytovaná v souvislosti s užíváním prostoru sloužícího k podnikání**

1. Výše úhrad za plnění poskytovaná pronajímatelem v souvislosti s užíváním prostor není součástí nájemného.
2. Nájemce se zavazuje uhradit pronajímateli (nebo po dohodě s pronajímatelem externímu poskytovateli) spotřeby služeb, elektrické a tepelné energie, vodné a stočné, poplatky za znečišťování ovzduší a další případné platby vážící se k předmětu nájmu a sjednanému účelu užívání.
3. Nájemce se zavazuje uzavřít s pronajímatelem příslušné smlouvy a hradit za následující plnění poskytovaná v souvislosti s užíváním prostor takto:
  - a) dodávku pitné vody a odvádění a likvidace odpadních vod, na základě Smlouvy o dodávce vody a odvádění a likvidaci odpadních vod, kterou sjedná s pronajímatelem –  
osoba:
  - b) dodávku tepelné energie a TUV na základě smlouvy o dodávce tepelné energie, kterou sjedná s pronajímatelem -  
kontaktní osoba: \_\_\_\_\_  
výše úhrady bude stanovena dle platného právního předpisu.
4. Dále od externích poskytovatelů bude nájemce odebírat, a zavazuje se proto i řádně a včas poskytovatům hradit, po dobu trvání nájmu tyto služby:
  - a) odpady a zneškodnění odpadů vznikající v pronajatých prostorech řeší nájemce ve smyslu zák. č. 185/2001 Sb. ve znění pozdějších předpisů.
  - b) dodávku elektrické energie na základě Smluv týkajících se dodávky elektrické energie, kterou je nájemce povinen sjednat a uzavřít se SŽDC, s.o..

do jednoho měsíce od nabytí účinnosti této smlouvy a předložit pronajímateli.

5. Úklidové práce si nájemce zajistí na své náklady.
6. Smlouvy na plnění poskytované v souvislosti s užíváním předmětu nájmu se nájemce zavazuje uzavřít s příslušnými osobami před započítáním plnění a nejpozději do jednoho měsíce od podpisu této smlouvy a smlouvy uzavřené s externími poskytovateli neprodleně předložit RSM Olomouc.
7. Nájemce se současně zavazuje k zaplacení „Měrného podílu žadatele o připojení odběrného zařízení k distribuční soustavě nebo k lokální distribuční soustavě železnic na nákladech spojených s připojením a zajištěním požadovaného rezervovaného příkonu“ podle vyhlášky č. 51/2006 Sb. v platném znění.
8. Neuzavření výše uvedených smluv (odst. 3. a 4.) v termínu bude považováno za užívání předmětu nájmu v rozporu se smlouvou a za podstatné porušení smluvní povinnosti a pronajímatel má právo nájemní smlouvu vypovědět s měsíční výpovědní dobou. Stejně právo má pronajímatel v případě, že nájemce výše uvedené spotřeby a služby odebere a nezaplatí ve smluveném termínu.

**V.**  
**Práva a povinnosti smluvních stran**

1. Nájemce je povinen:

- a) před započítáním činnosti v předmětu nájmu sjednat hygienické podmínky provozu na uvedený účel nájmu s příslušným orgánem státního hygienického dozoru a doložit ROJ ŽST Olomouc,
- b) užívat předmět nájmu ke sjednanému účelu, k jeho změně může dojít pouze na základě písemné dohody obou smluvních stran a vydání změny účelu užívání od příslušného stavebního úřadu,
- c) provádět na vlastní náklady běžnou údržbu spojenou s užíváním předmětu nájmu zahrnující údržbu vnitřních zařízení a vybavení (kohouty, ventily, odpady, mechanismy otevírání dveří a oken, větrání, topení, osvětlení, včetně výměny ovladačů a jejich opotřebovaných částí, výměna podlahové krytiny, vymalování, obnova ochranných nátěrů a provozem poškozených omítek, zasklívaní oken a dveří a výměna těsnění všeho druhu, deratizaci) a další srovnatelnou údržbu,
- d) provádět stavební úpravy či opravy předmětu nájmu nebo stavby na předmětu nájmu pouze po předchozím písemném souhlasu pronajímatele a při dodržení postupu podle zákona č. 183/2006 Sb., o územním plánování a stavebním řádu (stavební zákon), ve znění pozdějších předpisů a zákona č. 266/1994 Sb., o drahách ve znění pozdějších předpisů, kdy nutnost stavebních úprav či oprav posuzuje ROJ ŽST Olomouc, Stavební práce mohou být započaty po schválení projektové dokumentace a předpokládaných celkových nákladů, rozdělených na technické zhodnocení a opravu, od správce předmětu nájmu a po vydání stavebního povolení příslušným stavebním úřadem. Účastníkem projednávání projektové dokumentace a výběru dodavatele bude správce předmětu nájmu, o konečném výběru dodavatele rozhoduje nájemce. V rámci projednávání projektové dokumentace budou jednotlivé činnosti rozděleny na opravy a technické zhodnocení. Maximální výše nákladů vynaložených nájemcem na tyto stavební úpravy, či opravy nepřesáhne částku, která bude určena na základě stavební dokumentace a to dodatkem k této smlouvě. Předložená konečná výše nákladů na stavební práce bude opět rozdělena na opravy a technické zhodnocení a odsouhlasena správcem předmětu nájmu. Kontrolu prováděných prací dle schválené projektové dokumentace, včetně výše nákladů vynaložených na technické zhodnocení, bude provádět správce předmětu nájmu, Každá další změna musí být odsouhlasena pronajímatelem, správcem nemovité věci a řešena také dodatkem ke smlouvě. Dokumentace stavby musí být vyhotovena a vedena v souladu s právními předpisy, zejména stavebním zákonem a vnitřními předpisy pronajímatele. Rozpočtová dokumentace projektu stavby bude zpracována v souladu s metodikou pro oceňování stavebních a montážních prací a s použitím oceňovacích podkladů ÚRS Praha, a.s. formou položkových rozpočtů; takto zpracované celkové náklady stavby budou pro účely této smlouvy považovány za cenu obvyklou. Tato metodika je závazná pro obě smluvní strany za předpokladu, že se nedohodnou jinak.
- e) před započítáním stavebních prací si nechat vytýčit veškeré kabelové rozvody a ostatní inženýrské sítě. Stavbu může začít užívat po tom, co budou předmětné stavební úpravy schváleny stavebním úřadem ve smyslu §§ 119 až 122 stavebního zákona,
- f) navýšení příkonu el. energie projednat s energetikem ROJ ŽST Olomouc. Revizní zprávy předkládat pronajímateli dle vyhlášky č.100/1995 Sb., kterou se stanoví podmínky pro provoz, konstrukci a výrobu určených technických zařízení a jejich konkretizace (Řád určených technických zařízení), ve znění pozdějších předpisů. Revize provádí revizní technik s oprávněním skupiny „D“,
- g) strpět na dobu nezbytně nutnou přerušování nebo omezení užívání předmětu nájmu z důvodu mimořádných událostí a velkých oprav budovy, na tuto dobu je možné sjednat po dohodě mezi oběma smluvními stranami snížené nájemné; pronajímatel je povinen nájemce předem písemně informovat o plánovaném přerušování nebo omezení užívání předmětu nájmu. Nájemce nemá právo na náhradu ušlého zisku, ani na přidělení náhradních prostor,
- h) neomezovat svou činností pronajímatele nebo další nájemce a umožnit zaměstnancům pronajímatele vstup do předmětu nájmu za účelem kontroly jejich stavu,
- i) udržovat na vlastní náklady předmět nájmu a nejbližší okolí včetně společných prostor v čistotě a pořádku, z přístupových pozemkových ploch odstraňovat sníh a led, provádět jejich posyp a čistit je a označit je čitelně a viditelně názvem a obchodní činností nájemce. Dále je oprávněn k umístění reklamy a inzerce na služby nebo zboží, které nájemce poskytuje nebo prodává. Toto označení, reklama a inzerce mohou být umístěny pouze přímo na provozovně (jejím obvodovém plášti) a nesmí přesáhnout plochu obvodového pláště provozovny. Nájemci nebo dopravci navazující na ČD jsou oprávněni umístit směrové tabule navádějící zákazníky k místu poskytované služby nebo prodeje, a to do 2 m<sup>2</sup>. Za obsah reklamy nebo inzerce odpovídá nájemce,
- j) ke dni skončení uvést předmět nájmu na vlastní náklady do původního stavu s přihlédnutím k běžnému opotřebování tj. uvést předmět nájmu do stavu, ve kterém byl odevzdán při předání nájemci; pokud se smluvní strany nedohodnou jinak,

- k) vyklizený předmět nájmu předat pronajímateli nejpozději v poslední den sjednané doby nájmu nebo výpovědní doby. Při nevyklizení předmětu nájmu k poslednímu dni nájmního vztahu se nájemce zavazuje zaplatit pronajímateli smluvní pokutu ve výši 1,5/365 ročního nájmného sjednaného v souladu s touto smlouvou za každý den prodlení, zaplacením smluvní pokuty není dotčeno právo pronajímatele na náhradu škody,
- l) poskytnou zpracované podklady pro ohlašovací povinnost (ve stanovených termínech) plynoucích ze zákonů a vyhlášek v oblasti životního prostředí. Veškerou korespondenci, týkající se této problematiky vede Pronajímatel jako vlastník.
2. Nájemce přebírá odpovědnost za porušení obecně platných předpisů o ekologii, bezpečnosti, požární ochraně, hygienických předpisů, způsobených výlučně jeho činnostmi nebo výlučně činnostmi jeho zákazníků a obchodních partnerů nebo osob, které se s jeho vědomím nacházejí v předmětu nájmu po dobu trvání nájmního vztahu dle této smlouvy a zavazuje se k uhrazení všech poplatků a sankcí, udělených nájemci nebo pronajímateli formou rozhodnutí orgánů státní správy z důvodu porušení výše uvedených obecně platných předpisů. Nájemce se zavazuje zajistit na své náklady provedení potřebných sanačních prací na odstranění závadového stavu způsobeného nedodržením tohoto ustanovení nájmní smlouvy.
3. Nájemce nesmí bez písemného souhlasu pronajímatele přenechat předmět nájmu do podnájmu či užívání třetím osobám.
4. Z hlediska požární ochrany:
- a) Požární ochranu a prevenci se zavazuje zajišťovat v předmětu nájmu nájemce v souladu se všemi platnými ustanoveními obecně závazných právních předpisů požární ochrany, (zejména zákonem ČNR č. 133/1985 Sb., o požární ochraně ve znění pozdějších předpisů (dále jen zákon o PO) a vyhláškou MV č. 246/2001 Sb., o stanovení podmínek požární bezpečnosti a výkonu státního dozoru,
- b) nájemce ustanoví odpovědnou osobu ve smyslu §2 zákona č. 133/1985 Sb. o požární ochraně ve znění pozdějších předpisů a bude určena odpovědná osoba za celý předmět nájmu,
- c) nájemce si vybaví předmět nájmu dostatečným počtem přenosných hasicích přístrojů ve vhodných druzích a zajišťuje jejich pravidelnou kontrolu,
- d) nájemce se zavazuje bez odkladu hlásit vznik požáru v místě své dislokace Hasičské záchranné službě okresu a RSM Olomouc,
- e) v případě vzniku požáru v předmětu nájmu se nájemce zavazuje informovat o opatřeních, která provedl, aby k požárům popř. k jejich rozšíření ze stejných příčin nemohlo dojít,
- f) nájemce se zavazuje nahlašovat RSM Olomouc změny týkající se základní dokumentace požární ochrany (např. změna tel. čísel odpovědné osoby) v pronajatých prostorách,
- g) pokud by činnostmi nájemce mohlo dojít ke zvýšení požárního zatížení v části nemovité věci nebo celku, nebo ke změně charakteru provozovaných činností ve smyslu zákona o PO, zajistí nájemce posouzení požárního nebezpečí (vypracování požárně bezpečnostního řešení změny stavby, provedení kategorizace provozovaných činností) a navržená opatření předloží k vyjádření OZO PO (odborně způsobilá osoba v oblasti požární ochrany ve smyslu § 11 Zákona o PO) ČD ROJ ŽST Olomouc, popř. O17 (odbor interního auditu a bezpečnosti) GR ČD a ke schválení příslušnému stavebnímu úřadu.
5. V případě, že nájemce nebude respektovat opatření v oblasti krizového řízení a bezpečnosti (včetně požární bezpečnosti) vydaná příslušnou organizační složkou (OS), se kterými byl prokazatelně seznámen, může být pronajímatelem z tohoto důvodu smlouva vypovězena.
6. Předáním předmětu nájmu se nájemce stává provozovatelem technického zařízení, které je součástí předmětu nájmu a je povinen plnit povinnosti spojené s provozováním technického zařízení stanovené obecně závaznými právními předpisy.
7. Nájemce je povinen na výzvu pronajímatele předložit platné revizní zprávy a doklady o prohlídkách technických zařízení ve svém vlastnictví umístěných na předmětu nájmu.
8. Pronajímatel je povinen umožnit nájemci užívání předmětu nájmu. Pronajímatel je povinen zdržet se všech činností, které by bránily nájemci řádně užívat předmět nájmu v souladu s Čl.II. této smlouvy.
9. Pronajímatel je povinen umožnit přístup do předmětu nájmu.
10. Pronajímatel je povinen zajistit dodávku plnění poskytovaných v souvislosti s užíváním předmětu nájmu.
11. Pronajímatel se zavazuje s přiměřeným časovým předstihem písemně informovat nájemce o provádění činností v sousedství předmětu nájmu, které jsou provázeny nadměrným hlukem, otřesy, prašností apod.
12. Pronajímatel se zavazuje, že ve vztahu k předmětu nájmu v případě vzniku jakékoliv mimořádné

události, která má vliv na bezpečnost, ochranu zdraví, života a majetku, bude neprodleně informovat kontaktní osobu nájemce (osoba pro jednání ve věcech technických – pokud je uvedena v den uzavření smlouvy).

## VI.

### Smluvní pokuta

1. V případě porušení jakékoli z povinností nájemce stanovených v článku IV. a V. této smlouvy (s výjimkou bodu 1. písm. d) a bodu 3., sjednávají smluvní strany smluvní pokutu ve výši 10 % ročního nájemného.
2. Pro případ porušení jakékoli z povinností nájemce uvedené v článku V. této smlouvy bodu 1. písm. d) a bodu 3., sjednávají smluvní strany smluvní pokutu ve výši dvojnásobku sjednaného ročního nájemného.
3. Smluvní pokuta za nevyklizení předmětu nájmu k poslednímu dni nájemního vztahu je uvedena v článku V. této smlouvy bod 1. písmeno k).
4. Nárok pronajímatele na náhradu škody není zaplacením smluvní pokuty dotčen. Smluvní pokutu lze uložit i opakovaně, pokud druhá smluvní strana po písemném upozornění neodstraní závadný stav v určeném termínu.
5. V případě, že pronajímateli budou uloženy sankce a pokuty za jednání nájemce a osob nacházejících se s jeho vědomím v předmětu nájmu, je nájemce povinen tyto sankce a pokuty pronajímateli na písemnou výzvu zaplatit.
6. Smluvní strany se pro případ ukončení tohoto nájemního vztahu dohodly na tomto vyrovnání za stavební práce provedené nájemcem na předmětu nájmu:
  - a) V případě skončení nájmu výpovědí ze strany pronajímatele z důvodů porušení jakýchkoli smluvních povinností nájemce, stanovených v článku II., článku III. odst. 1. až 7 této smlouvy, v článku IV., v článku V. odst. 1. až 7 a v článku VII odst. 2 této smlouvy, se smluvní strany dohodly, že nájemci nenáleží žádné finanční ani jiné kompenzace od pronajímatele za provedené stavební úpravy předmětu nájmu. Pro vyloučení pochybností se nájemce vzdává svého práva na vyrovnání za provedené stavební práce dle §2220 zákona č. 89/2012 Sb., občanský zákoník.
  - b) V případě skončení nájmu výpovědí ze strany pronajímatele z jiných důvodů, než jsou uvedeny v předchozím odst. a), v období účinnosti nájemní smlouvy, bude mezi smluvními stranami do 1 měsíce uzavřena dohoda, na jejímž základě se vypořádají náklady za nájemcem provedené a pronajímatelem odsouhlasené stavební úpravy. Cena vypořádání bude stanovena soudním znalcem.
  - c) V případě skončení nájmu výpovědí ze strany nájemce, či z důvodu, že nájemce ztratí způsobilost k provozování činnosti, pro kterou si předmět nájmu najal, se smluvní strany dohodly, že nájemci nenáleží žádné finanční ani jiné kompenzace od pronajímatele za provedené stavební úpravy předmětu nájmu. Pro vyloučení pochybností se nájemce vzdává svého práva na vyrovnání za provedené stavební práce dle §2220 zákona č. 89/2012 Sb., občanský zákoník.

## VII.

### Doba nájmu

1. Tato smlouva se uzavírá na dobu **n e u r č i t o u** s účinností od 01.12.2015. Smluvní strany si sjednávají tříměsíční výpovědní dobu, která začíná plynout od prvního dne měsíce, který následuje po dni doručení výpovědi. Smluvní strany si výslovně sjednávají, že tuto smlouvu lze vypovědět i bez nutnosti uvedení výpovědního důvodu.
2. V případě jakéhokoli podstatného porušení smlouvy jako je prodlení o více jak jeden měsíc s úhradou nájemného dle článku III. nájemní smlouvy nebo jeho části či úhrady za plnění poskytované v souvislosti s užíváním předmětu nájmu, nájemce nesplní povinnost odstranit závadný stav, který vznikl nesplněním povinností nájemce uvedené v článku III. odst. 8), v článku IV. odst. 6. a 7., v článku V. odst. 1., 2., 4., 5., 6. a 7. této smlouvy, si smluvní strany sjednávají v ý p o v ě d n í d o b u j e d e n m ě s í c a ta začíná plynout od prvního dne měsíce, který následuje po dni doručení výpovědi.
3. Vypovídající strana se tímto vzdává práva vznést proti výpovědi námitky.
4. Pronajímatel může vypovědět tuto smlouvu bez výpovědní doby při vzniku škody, hrozby vzniku značné škody, pokud nájemce neplní řádně a včas jakékoli své povinnosti stanovené v článku III. odst.1. a odst.8., v článku V. odst. 1., 2., 3., 4., 5., 6., a 7. a pokud nedojde k dohodě s nájemcem dle článku V. odst.1. písm. g) této smlouvy. Výpovědí smlouvy bez výpovědní doby je smlouva ukončena dnem doručení písemné výpovědi smlouvy druhé smluvní straně.
5. Nájemce je povinen nejpozději poslední den nájemního vztahu vyklizený předmět nájmu předat pronajímateli. Předání předmětu nájmu bude provedeno písemným protokolem podepsaným oběma

smluvními stranami, k čemuž se pronajímatel zavazuje poskytnout nájemci potřebnou součinnost.

6. V případě prodlení nájemce s placením závazků plynoucích z tohoto smluvního vztahu a vzniku pohledávky se má za to, že po 60 dnech od data vzniku prodlení došlo k hrubému porušení smlouvy dle § 2309 písm. b) zákona č. 89/2012 Sb., občanský zákoník a smlouva může být vypovězena okamžitě s účinky ke dni doručení výpovědi (tj. bez výpovědní doby).

### **VIII.**

#### **Ostatní ujednání**

1. Nájemce je povinen ke dni první platby spojené s touto nájemní smlouvou (viz. Splátkový kalendář) složit na účet pronajímatele č. var. symbol 2927703215 prostředky (jistotu) k zajištění nájemného, ostatních služeb souvisejících s nájmem nebo úhrady nákladů na odstranění škody, a to ve výši 8 558,00 Kč.
2. Pronajímatel je oprávněn tyto peněžní prostředky použít k úhradě závazků (dluhů) nájemce vůči pronajímateli, které vzniknou v souvislosti s nájmem a případně ostatními službami s nájmem souvisejících a tyto závazky (dluhy) jsou po jejich splatnosti. Nečerpanou jistotu vrátí pronajímatel nájemci ke dni ukončení nájemní smlouvy.
3. Nájemce je povinen doplnit peněžní prostředky (jistotu) do její původní výše (viz. odst. 1. Tohoto čl. smlouvy), a to do jednoho měsíce po jejich oprávněném čerpání pronajímatelem.
4. Jakékoliv vzdání se práva, prominutí dluhu nebo uznání závazku je platné pouze za předpokladu, že bude učiněno dohodou smluvních stran uzavřenou v listinné podobě a podepsanou oprávněnými zástupci obou smluvních stran
5. Jakékoliv písemnosti předvídané v této smlouvě, musí být učiněny, není-li ve smlouvě výslovně stanoven opak, písemně v listinné podobě a musí být s vyloučením ust. § 566 zákona č. 89/2012 Sb., občanský zákoník, řádně podepsané oprávněnými osobami. Jakékoliv jiné písemnosti, včetně e-mailové korespondence, jsou bez právního významu, není-li ve smlouvě výslovně stanoveno jinak.
6. Nájemce nemá právo na náhradu škody a pronajímatel není povinen hradit škody vzniklou nájemci tím, že pronajímatel a oprávněně započítal svou pohledávku vůči pohledávce nájemce, tj. smluvní strany vylučují ust. § 1990 zákona č. 89/2012 Sb., občanský zákoník.
7. Nájemce není oprávněn převést svá práva a povinnosti ze smlouvy nebo její části na třetí osobu bez předchozího výslovného souhlasu pronajímatele; Pronajímatel si tímto vyhrazuje právo takový souhlas neudělit, a to i bez udání důvodu. Za účelem zvážení, zda takový souhlas s převodem pronajímatel udělí či nikoli, je nájemce povinen mu opatřit a dodat veškeré informace a dokumenty, o které pronajímatel požádá.

### **IX.**

#### **Závěrečná ustanovení**

1. Vztahy touto smlouvou výslovně neupravené se řídí občanským zákoníkem č. 89/2012 Sb. Smluvní strany se dohodly, že ustanovení občanského zákoníku o smlouvách uzavíraných adhezním způsobem se na právní vztah založený touto smlouvou nepoužijí.
2. Předpokladem uzavření této smlouvy či jakékoli dohody o změně této smlouvy je dosažení shody o všech jejích bodech.
3. Smluvní strany se dohodly, že při výkladu ustanovení této smlouvy nebudou přihlížet k obchodním zvyklostem ani k jednání, která předcházela uzavření této smlouvy. Smluvní strany jsou vázány ve svých právech a povinnostech pouze obsahem této smlouvy.
4. Veškeré spory z této smlouvy budou řešeny jednáním. V případě jakéhokoli sporu z této smlouvy nebo v její souvislosti s ní, kdy se smluvní strany nebudou moci dohodnout na změně, doplnění či zrušení této smlouvy, rozhodne příslušný soud.
5. Obě strany se dohodly, že veškerá jednání a veškeré písemnosti budou vedeny v jazyce českém a veškeré případné spory se budou řešit podle českého právního řádu v jazyce českém u místně příslušného soudu.
6. Smluvní strany prohlašují, že se seznámily s obsahem této smlouvy a prohlašují, že byla uzavřena na základě vzájemné svobodné vůle obou smluvních stran.
7. Veškeré změny nebo doplnění této smlouvy musí být učiněno formou písemného dodatku podepsaného oprávněnými zástupci obou smluvních stran, jinak je taková změna nebo doplnění smlouvy neplatné, vyjma úpravy ceny nájemného inflací (a úpravy o DPH) a s tím související úpravou splátkového kalendáře, které je pronajímatel povinen oznámit nájemci doporučeným dopisem,



přičemž pro vyloučení pochybností smluvní strany konstatují, že písemná forma není zachována při právním jednání učiněném elektronickými nebo technickými prostředky ve smyslu ust. § 562 zákona č. 89/2012 Sb., občanský zákoník, za písemnou formu se považuje pouze forma listinná., Podepsané přílohy a dodatky, vzestupně číslované, se dnem jejich uzavření stávají nedílnou součástí této smlouvy.

8. Smluvní strany se dohodly na tom, že písemnosti touto smlouvou předpokládané (např. výpověď, uplatnění inflace, (účtování DPH) apod.) budou druhé straně zasílány výhradně doporučeným dopisem, a to na doručovací adresu uvedenou v záhlaví této smlouvy nebo na písemně oznámenou případnou změnu adresy, doručenou druhé straně. Nebude-li na této adrese zásilka úspěšně doručena či převzata oprávněnou osobou smluvní strany, nebude-li tato zásilka vyzvednuta a držitel poštovní licence doporučenou zásilku vrátí zpět, za úspěšné doručení se všemi právními následky bude považován třetí den od prokazatelného odeslání zásilky druhou stranou.
9. Je-li nebo stane-li se kdykoli jakékoli ustanovení této smlouvy či jejího dodatku v jakémkoli ohledu nezákonným, neplatným či nevynutitelným podle kteréhokoli právního řádu, podle kterého může být jeho zákonnost, platnost či vynutitelnost posuzována, zákonnost, platnost a vynutitelnost ostatních ustanovení, stejně jako zákonnost, platnost a vynutitelnost tohoto ustanovení podle jiného právního řádu nebude jakkoli dotčena či omezena.
10. Tato smlouva je vyhotovena ve 3 vyhotoveních, z nichž nájemce obdrží 1 a pronajímatel 2. Vyhotovení mají platnost originálu.
11. Přílohy a současně nedílná součást smlouvy jsou:  
Příloha č. 1 splátkový kalendář  
Příloha č. 2 plánec pronajatých prostor  
Příloha č. 3 snímek katastrální mapy

V Háji ve Slezsku dne: 4.12.2015

V Olomouci dne: 30.11.2015

Za nájemce:

Za pronajímatele:

.....  
**Řeznictví Tichý s.r.o.**

.....  
**České dráhy, a.s.**



**SPLÁTKOVÝ KALENDÁŘ č.1 na rok 2015 KE SMLOUVĚ č. 2927703215**

<b>PRONAJÍMATEL: České dráhy, a.s.</b>	<b>NAJEMCE: Řeznictví Tichý, s.r.o.</b>
Praha 1, Nábřeží L.Svobody 1222, PSČ 110 15	Háj ve Slezsku, Mlýnská 36, PSČ 747 92
Organizační složka:	
IČ: 70994226	IČ: 26858509
DIČ: CZ70994226	DIČ: CZ26858509
Zapsaná ve veřejném rejstříku - obchodním rejstříku vedeném Městským soudem v Praze, sp.zn. B 8039	Zapsaná ve veřejném rejstříku - obchodním rejstříku vedeném Krajským soudem v Ostravě, sp.zn. C 28536
Bankovní spojení:	Bankovní spojení:
Číslo účtu:	Číslo účtu:
<b>variabilní symbol: 2927703215</b>	

**Sjednané mimořádné úhrady**

Termín úhrady 20.12.2015	Text úhrada jistiny	K úhradě 8 558,00 Kč	dle čl. VIII. bod 1
-----------------------------	------------------------	-------------------------	---------------------

**Sjednané nájemné za kalendářní rok 2015: 93 060,00 Kč + DPH v zákonem stanovené výši**

	Termín úhrady =DUZP	Základ daně	21 % DPH	Celkem k úhradě	Za období
1.	20.12.2015	235,80 Kč	49,52 Kč	285,32 Kč	01.12.2015 – 31.12.2015

V navazujících termínech podle úpravy nájemného dle ujednání v nájemní smlouvě.

V Olomouci dne 30.11.2015

Pronajímatel:  
**České dráhy, a.s.**

.....  
Ing. Gabriel Jursa

# HÁJ VE SLEZSKU - nový stav

ŘEŠENÁ ČÁST OBJEKTU BUDE V PLNĚM ROZSAHU IZOLOVÁNA PROTI ZEMNÍ VLHČOSTI

- LEGENDA MATĚR
- STAVANEC KONSTRUKCE
  - NOVÁ KONSTRUKCE PŘI PŘESTAVBĚ
  - BOURANÉ KONSTRUKCE

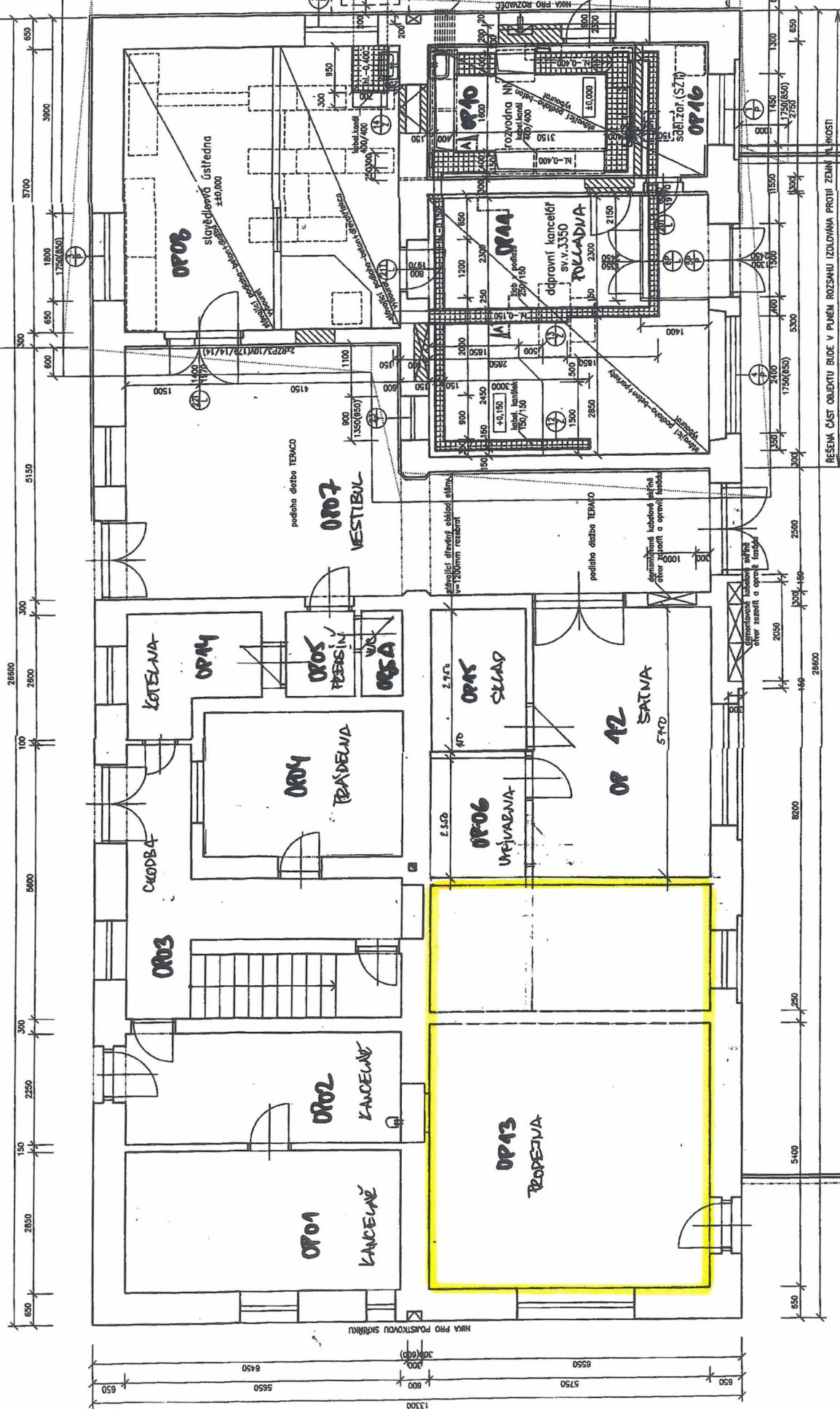

Priloha č. 2 k NS č. 2924/03215

ŘEŠENÁ ČÁST OBJEKTU BUDE V PUNĚM ROZSAHU IZOLOVÁNA PROTI ZEMNÍ VLHČOSTI



Priloha č. 3 k NSČ 2924703215

