

RÁMCOVÁ SMLOUVA

„DÍLČÍ STAVEBNÍ PRÁCE V SOUVISLOSTI S OPRAVAMI SILNIC A KOMUNIKACÍ“

Technické služby města Litoměřice, příspěvková organizace

se sídlem: Technická 2335/1, 412 01 Litoměřice – Předměstí

IČ: 00080128, DIČ: CZ00080128

zastoupené: Ing. Vítězslavem Votrubou, ředitelem

(dále jen „**Objednatel**“)

na straně jedné a

Ing. Kamil Žilka

se sídlem: Velká Dominikánská 103/25 , 41201 Litoměřice

IČ: 12791369 DIČ: CZ 6404012296

zastoupen: Ing. Kamil Žilka

zapsaný v rejstříku: MULTM/0073281/20/OŽÚ/LNa

bankovní spojení: 3526303309/0800

(dále jen „**Zhotovitel**“)

na straně druhé

(společně dále jen „**Smluvní strany**“ nebo každý jednotlivě „**Smluvní strana**“)

uzavírají

v souladu s ustanovením § 131 a násl. zákona č. 134/2016 Sb., o zadávání veřejných zakázek, ve znění pozdějších předpisů (dále jen „**ZZVZ**“) a § 2586 a násl. zákona č. 89/2012 Sb., občanský zákoník, ve znění pozdějších předpisů (dále jen „**ObčZ**“)

tuto

rámcovou smlouvu

(dále jen „**Rámcová smlouva**“)

takto:

1. ÚVODNÍ USTANOVENÍ

- 1.1. Tato Rámcová smlouva je výsledkem zadávacího řízení uskutečněného objednatelem ve smyslu zákona č. 134/2016 Sb., o zadávání veřejných zakázek, ve znění pozdějších předpisů s názvem Dílčí stavební práce v souvislosti s opravami silnic (dále jen „**zadávací řízení**“).

2. PŘEDMĚT RÁMCOVÉ SMLOUVY

- 2.1. Předmětem této Rámcové smlouvy je úprava podmínek, za kterých budou zadávány dílčí veřejné zakázky a uzavírány dílčí smlouvy o dílo (dále jen „**dílčí smlouvy**“ a každá z nich samostatně „**dílčí smlouva**“) na stavební práce, jejichž předmět plnění je blíže vymezen v příloze této Rámcové smlouvy č. 1 – Specifikace předmětu plnění a ceny, a úprava vzájemných vztahů mezi Smluvními stranami při realizaci dílčích veřejných zakázek.
- 2.2. Účelem této Rámcové smlouvy je zajistit po dobu **48 měsíců** ode dne uzavření této Rámcové smlouvy provedení stavebních prací a dalších plnění stanovených touto Rámcovou smlouvou maximálně do výše předpokládaného finančního limitu **6.000.000,- Kč** (šest milionů korun českých) bez DPH.
- 2.3. Na základě této Rámcové smlouvy a v rozsahu této Rámcové smlouvy bude Objednatel podle svých aktuálních potřeb a rozpočtových možností zadávat Zhotoviteli dílčí veřejné zakázky, a to ve smyslu ust. § 134 ZZVZ bez obnovení soutěže. Uzavřením této Rámcové smlouvy nevzniká Zhotoviteli bez dalšího nárok na zadání dílčích veřejných zakázek Objednatelem.

3. OPRÁVNĚNÉ OSOBY

- 3.1. Každá ze Smluvních stran jmenovala oprávněné osoby, které budou zastupovat Smluvní stranu v technických, fakturačních a ostatních záležitostech souvisejících s plněním této Rámcové smlouvy a dílčích smluv.
- 3.2. Oprávněné osoby Objednatele jsou:
- 3.2.1. *ve věcech smluvních:* pan **Ing. Vítězslav Votruba**, ředitel; tel.: 474 470 361; [redacted] adresa: Technická 2335/1, 412 01 Litoměřice;
- 3.2.2. *ve věcech fakturačních:* paní **Ludmila Capiali**, hlavní účetní, tel.: 474 470 365; mob.: 731 134 658; e-mail: [redacted] adresa: Technická 2335/1, 412 01 Litoměřice;
- 3.2.3. *ve věcech technických:* pan **Petr Kurc**; koordinátor provozní ředitel, tel.: 474 470 363; mob.: 724 549 335; e-mail: [redacted] adresa: Technická 2335/1, 412 01 Litoměřice;
- 3.3. Oprávněné osoby Zhotovitele jsou:
- 3.3.1. *ve věcech smluvních:* pan/paní Ing. Kamil Žilka; tel.: 603 859 062; e-mail: [redacted] adresa: Velká Dominikánská 103/25 , 412 01 Litoměřice;
- 3.3.2. *ve věcech fakturačních:* pan/paní Lenka Kubovcová ; tel.:601 382 116; e-mail: [redacted] adresa: Velká Dominikánská 40, 412 01 Litoměřice
- 3.3.3. *ve věcech technických:* pan/paní Ing. Kamil Žilka ; tel.: 603 859 062; e-mail: [redacted] adresa: Velká Dominikánská 103/25 , 412 01 Litoměřice
- 3.4. Smluvní strany jsou oprávněny změnit každá své oprávněné osoby; jsou však povinny na takovou změnu alespoň 5 (pět) dnů předem písemně upozornit druhou Smluvní stranu, je-li to objektivně možné, jinak ihned po provedení změny.

4. POSTUP UZAVÍRÁNÍ DÍLČÍCH SMLUV

- 4.1. Jednotlivé dílčí veřejné zakázky budou zadávány a dílčí smlouvy uzavírány v souladu s touto Rámcovou smlouvou a v souladu se ZZVZ.
- 4.2. Smluvní strany se zavazují poskytnout si vzájemně veškerou součinnost při sjednávání a uzavírání dílčích smluv, a to zejména při vymezení rozsahu prováděných prací a sjednávání termínů plnění.

- 4.3. Objednatel zašle Zhotoviteli výzvu k podání nabídky (dále jen „**Výzva k podání nabídky**“), která bude obsahovat následující:
- 4.3.1. označení a identifikační údaje Objednatele;
 - 4.3.2. odkaz na tuto Rámcovou smlouvu;
 - 4.3.3. specifikaci dílčího předmětu plnění vč. místa plnění;
 - 4.3.4. dobu plnění určenou termíny a/nebo délkou provádění prací;
 - 4.3.5. lhůtu pro podání nabídky Zhotovitelem, přičemž lhůta nesmí být kratší než 10 (deset) kalendářních dnů ode dne odeslání výzvy Zhotoviteli;
 - 4.3.6. zvláštní požadavky a pokyny Objednatele.
- 4.4. Na základě Výzvy k podání nabídky je Zhotovitel povinen zaslat Objednateli nabídku ve lhůtě určené pro podání nabídky dle čl. 4.3. odst. 4.3.5. této Rámcové smlouvy. Místem podání nabídky Zhotovitele je sídlo Objednatele uvedené v záhlaví této Rámcové smlouvy, nebude-li Objednatelem ve Výzvě k podání nabídky určeno jinak.
- 4.5. Zhotovitel ve své nabídce uvede očekávaný rozsah prováděných prací, dodávek a služeb včetně výpočtu ceny dle závazných jednotkových cen, které budou odpovídat položkám a cenám uvedeným v příloze č. 1 této Rámcové smlouvy – Specifikace předmětu plnění a ceny. Zhotovitel je povinen uvést a nacenit též práce, dodávky a služby neuvedené v příloze č. 1 této Rámcové smlouvy, pokud je jejich dodání či provedení nezbytné k provedení předmětu plnění dílčí veřejné zakázky (Díla); Zhotovitel vždy uvede množství těchto prací, dodávek a služeb a jejich jednotkovou cenu. Smluvní strany berou na vědomí, že konečná cena se může lišit dle podmínek této Rámcové smlouvy a/nebo příslušné dílčí smlouvy, a to vždy v závislosti na Zhotovitelem skutečně provedených pracích.
- 4.6. Součástí dodávek a služeb bude i vytyčení inženýrských sítí a zaměření stavby tam, kde je to účelné po dohodě s objednatel.
- 4.7. Nabídka Zhotovitele musí obsahovat návrh dílčí smlouvy, jež bude podepsána osobou oprávněnou zastupovat Zhotovitele a jež bude odpovídat vyplněnému vzoru uvedenému v příloze č. 3 této Rámcové smlouvy – dílčí smlouva (vzor) včetně položkového soupisu prací. Objednatel posoudí nabídku Zhotovitele z hlediska splnění požadavků Objednatele a v případě, že nabídku Zhotovitele přijímá, potvrdí její akceptaci Zhotoviteli. Objednatel má právo nabídku Zhotovitele nepřijmout a v takovém případě k uzavření dílčí smlouvy nedojde; Objednatel má povinnost tuto skutečnost Zhotoviteli oznámit.
- 4.8. Smluvní strany sjednávají, že dílčí smlouva, u které ani hodnota předmětu plnění, ani Cena v ní sjednaná nepřesahují částku 50.000,- Kč (dále jen „**Přímá smlouva**“), může být uzavřena též okamžikem doručení potvrzení Zhotovitele Objednateli o akceptaci objednávky Objednatele.
- 4.9. Dílčí veřejná zakázka je zadána Zhotoviteli uzavřením příslušné Dílčí smlouvy.

5. DÍLČÍ SMLOUVY A ZPŮSOB PLNĚNÍ

- 5.1. Předmětem každé dílčí smlouvy je závazek Zhotovitele provést pro Objednatele na vlastní nebezpečí a vlastní odpovědnost dílo za podmínek, v termínu a v rozsahu stanovených příslušnou dílčí smlouvou (výše a dále jen „**Dílo**“ a společně též jen „**Díla**“) a závazek Objednatele zaplatit Zhotoviteli za Dílo sjednanou Cenu.
- 5.2. Dílčí smlouva musí být písemná a musí obsahovat zejména tyto údaje:
- 5.2.1. identifikace Smluvních stran;
 - 5.2.2. odkaz na Rámcovou smlouvu;
 - 5.2.3. vymezení Díla (předmětu plnění dílčí veřejné zakázky);
 - 5.2.4. místo plnění;
 - 5.2.5. termíny plnění a/nebo dobu plnění;
 - 5.2.6. Cenu stanovenou v souladu s touto Rámcovou smlouvou;
 - 5.2.7. zvláštní požadavky a pokyny Objednatele ve vztahu k dílčí veřejné zakázce, pokud tyto byly součástí Výzvy k podání nabídky;

5.2.8. datum uzavření dílčí smlouvy.

- 5.3. Počátek plnění Zhotovitele může být sjednán též přibližně v závislosti na provedení prací v místě plnění Objednatel a/nebo třetími subjekty; v takovém případě oznámí Objednatel Zhotoviteli přesný termín plnění vždy nejméně 10 (deset) dní před termínem zahájení prací Zhotovitelem na Díle.
- 5.4. Objednatel se touto Rámcovou smlouvou dále zavazuje poskytnout Zhotoviteli součinnost nezbytnou k plnění dílčích veřejných zakázek a provádění Díla, a to zejména poskytnout Zhotoviteli nezbytné informace, podklady a dokumenty nutné pro provádění prací.
- 5.5. Práva a povinnosti Smluvních stran při plnění dílčích veřejných zakázek výslovně neupravené v příslušné dílčí smlouvě se řídí touto Rámcovou smlouvou a dále ObčZ a dalšími právními předpisy.

6. STAVEBNÍ DENÍK

- 6.1. Zhotovitel je povinen o všech pracích a činnostech prováděných v souvislosti se stavbou vést stavební deník v souladu se stavebním zákonem. Stavební deník musí obsahovat veškeré obsahové náležitosti a musí být veden způsobem dle vyhlášky č. 499/2006 Sb., o dokumentaci staveb. Stavební deník musí být přístupný na staveništi kdykoliv v průběhu práce.
- 6.2. Denní záznamy o prováděných pracích se do deníku budou zapisovat čitelně, zásadně v den, kdy byly tyto práce provedeny nebo kdy nastaly okolnosti, které jsou předmětem zápisu. Zápisy v deníku nesmí být přepisovány, nečitelně škrtnuty a z deníku nesmí být vytrhovány první stránky s originálním textem. Při denních záznamech nesmí být vynechána volná místa. Každý zápis musí být podepsán stavbyvedoucím zhotovitele nebo jeho zástupcem.
- 6.3. Do stavebního deníku budou zapsány všechny skutečnosti související s plněním smlouvy. Jedná se zejména o:
- a) časový postup prací a jejich kvalitu,
 - b) druh použitých materiálů a technologií,
 - c) zdůvodnění odchylek v postupech prací a v použitých materiálech oproti dokumentaci pro výběr zhotovitele a pro provádění stavby, další údaje, které souvisí s hospodárností a bezpečností práce,
 - d) stanovení termínů k odstranění zjištěných vad a nedodělků.
 - e) návrh zhotovitele na změnu, rozšíření nebo omezení rozsahu díla
- 6.4. Objednatel a jím pověřené osoby jsou oprávněny stavební deník kontrolovat a k zápisům připojovat své stanovisko. Do deníku je oprávněna provádět záznamy také osoba vykonávající technický dozor Zhotovitele/stavebníka.
- 6.5. Zhotovitel umožní vyjmout zmocněnému zástupci objednatelů první průpis denních záznamů ze stavebního deníku při prováděné kontrolní činnosti.
- 6.6. V případě nesouhlasného stanoviska k provedenému zápisu od zmocněných zástupců objednatelů je stavbyvedoucí zhotovitele povinen do 3 pracovních dnů připojit k záznamu své písemné stanovisko. Pokud tak neučiní, má se za to, že s obsahem záznamu souhlasí.
- 6.7. Nebude-li objednatel souhlasit s obsahem záznamu ve stavebním deníku, vyznačí námítky svým zápisem do stavebního deníku. K zápisům zhotovitele je povinen objednatel písemně provést připomínky vždy do jednoho týdne, jinak se předpokládá souhlasné stanovisko. Zhotovitel se však zavazuje ještě před uplynutím této lhůty prokazatelně vyzvat zmocněného zástupce objednatelů k provedení připomínek. V případě, že bude objednatel první průpis předán poštou, zašle své námítky doporučeným dopisem zhotoviteli do jednoho týdne od doručení záznamu. V případě, že tak neučiní, má se za to, že s obsahem záznamu souhlasí.

7. CENA A PLATEBNÍ PODMÍNKY

- 7.1. Smluvní strany sjednávají závazné jednotkové ceny za Díla dle této Rámcové smlouvy a dílčích smluv (dále jen „**jednotkové ceny**“ a jednotlivě též „**jednotková cena**“), a to ve výši, jež je uvedena v příloze č. 1 této Rámcové smlouvy – Specifikace předmětu plnění a ceny. Za jednotkové ceny se pro účely této Rámcové smlouvy a dílčích smluv považují též jednotkové ceny uvedené Zhotovitelem dle čl. 4.5 této Rámcové smlouvy,

pokud byla mezi Smluvními stranami sjednána jejich výše. Daň z přidané hodnoty bude vypočtena vždy podle platných právních předpisů ve vztahu k dílčí veřejné zakázce a příslušnému Dílu.

- 7.2. Jednotkové ceny jsou sjednány jako konečné a zahrnují v sobě veškeré náklady Zhotovitele za poskytnutí daného plnění; jednotkové ceny tak v sobě vždy zahrnují též pojištění, clo, dopravu na místo plnění a obchodní a kompletační přírážky. Zhotovitel tak není v souvislosti s plněním dílčích smluv a/nebo Rámcové smlouvy oprávněn požadovat na Objednateli zaplacení jakýchkoliv jiných plateb a náhrady nákladů. Jednotkové ceny nemohou být po dobu trvání Rámcové dohody měněny vyjma změny podmínek dle odst. 7.4.
- 7.3. V případě, že některé práce sjednané dílčí smlouvou nebudou zhotovitelem provedeny, bude o jejich cenu snížena celková cena díla na základě dodatku k dílčí smlouvě. Nedílnou součástí dodatku bude příloha obsahující specifikaci neprovedených položek.
- 7.4. Smluvní strany sjednávají vyhrazenou změnu závazku tak, že se jednotkové ceny mění s ohledem na vývoj Indexu cen stavebních děl podle klasifikace CZ-CC, přičemž rozhodná je vždy průměrná změna od počátku roku oproti předchozímu kalendářnímu roku publikovaná ve 4. čtvrtletí roku (dále jako „Index cen“). Změna jednotkových cen se sjednává tak, že se po publikaci Indexu cen Českým statistickým úřadem všechny jednotkové ceny změní (navýší, nebo sníží) o procentuální roční změnu Indexu cen s tím, že účinnost změny výše jednotkových cen nastává vždy 1. dubna a platí pouze pro ty dílčí smlouvy, u nichž Zhotovitel dosud neměl povinnost zahájit plnění. Jednotkové ceny uvedené v příloze č. 1 této Rámcové smlouvy – Specifikace předmětu plnění a ceny představují základ pro výpočet první změny jednotkových cen; základem pro výpočet dalších změn jednotkových cen jsou vždy aktuálně účinné jednotkové ceny upravené dle věty druhé tohoto článku. Smluvní strany pro vyloučení pochybností konstatují, že k první změně jednotkových cen může dojít s účinností k 1.9.2024, ke druhé změně dojde s účinností k 1.9.2025 a ke třetí změně dojde s účinností k 1.9.2026.
- 7.5. Cena za provedení dílčí veřejné zakázky bude vždy uvedena v dílčí smlouvě (výše a dále jen „Cena“). Objednatel bude zhotoviteli hradit Cenu pouze za skutečně poskytnuté a Objednatelům odsouhlasené stavební práce. Cena za realizované stavební práce bude u každé dílčí veřejné zakázky stanovena jako součet cen za skutečně realizované stavební práce, které se vypočítají jako součin skutečně poskytnutého rozsahu konkrétních stavebních prací a jednotkových cen těchto stavebních prací (cen za 1 měrnou jednotku v Kč bez DPH). Objednatel je oprávněn v rámci Výzvy k podání nabídky a/nebo dílčí smlouvy stanovit i maximální Cenu za Dílo poptávané v dílčí veřejné zakázce, která je závazná a nepřekročitelná bez předchozí písemné dohody Smluvních stran.
- 7.6. Smluvní strany sjednávají, že Zhotovitel nemá právo na zálohové platby.
- 7.7. Každý účetní a daňový doklad (dále jen „faktura“) dle této Rámcové smlouvy a dílčích smluv musí být doručen Objednateli a musí obsahovat veškeré povinné zákonné náležitosti řádného účetního a daňového dokladu ve smyslu příslušných právních předpisů, zejména zákona č. 563/1991 Sb., o účetnictví ve znění pozdějších předpisů a zákona č. 235/2004 Sb., o dani z přidané hodnoty ve znění pozdějších předpisů.
- 7.8. Objednatel se zavazuje zaplatit Zhotoviteli Cenu Díla po provedení Díla potvrzeného Objednatel v Akceptačním protokolu. Přílohu faktury musí tvořit prostá kopie Objednatel podepsaného Akceptačního protokolu.
- 7.9. Faktura je splatná vždy do 30 (třiceti) dnů ode dne jejího doručení Objednateli, a to na účet Zhotovitele uvedený na faktuře. Faktura je uhrazena dnem odeslání příslušné částky z účtu Objednatel na účet Zhotovitele.
- 7.10. Nebude-li mít faktura zákonné či smluvní náležitosti a/nebo přílohy dle čl. 7.8 této Rámcové smlouvy anebo nebude-li řádně vystavena, je Objednatel oprávněn fakturu vrátit; v takovém případě nebude v prodlení s jejím zaplacením. Zhotovitel následně vystaví novou řádnou fakturu, u které začne běžet nová lhůta splatnosti ode dne, kdy bude doručena Objednateli.

8. DALŠÍ PRÁVA A POVINNOSTI SMLUVNÍCH STRAN

- 8.1. Zhotovitel se zavazuje provést Dílo vždy s odbornou péčí, v souladu s podmínkami Rámcové smlouvy a dílčí smlouvy a v souladu s pokyny Objednatel.

- 8.2. Zhotovitel je povinen dodržet při provádění Díla veškeré podmínky rozhodnutí vydaných správními orgány. Zhotovitel odpovídá za to, že při realizaci Díla budou dodrženy závazné právní předpisy (zejména veškeré nezbytné bezpečnostní předpisy), platné i doporučující technické normy a předepsané technologické postupy.
- 8.3. Zhotovitel je povinen vypracovat a předložit Objednateli na jeho výzvu harmonogram provádění prací na Díle, není-li takový harmonogram součástí dílčí smlouvy.
- 8.4. Objednatel je oprávněn kontrolovat způsob provádění Díla Zhotovitelem s tím, že pověření pracovníci Objednatele mají kdykoliv přístup na místo provádění Díla.
- 8.5. Objednatel je oprávněn při zjištění závad prováděných prací požadovat, aby Zhotovitel takové závady neprodleně odstranil a Dílo prováděl řádným způsobem. Pokud Zhotovitel závady ve stanovené lhůtě neodstraní, je Objednatel oprávněn dát je odstranit na své náklady, které se Zhotovitel zavazuje Objednateli uhradit do 20 (dvaceti) dnů ode dne doručení jejich vyúčtování.
- 8.6. Zhotovitel je povinen zajistit nepřetržitou přítomnost alespoň jedné osoby odpovědné za provádění prací na Díle a výkon dozoru touto osobou nad prováděnými pracemi, a to vždy i po dobu, kdy práce budou provádět poddodavatelé Zhotovitele.
- 8.7. Veškeré věci a materiály dodávané a použité Zhotovitelem v rámci Díla musí být nové, nepoužité a bez faktických a právních vad, prosté jakýchkoliv práv třetích osob, zejména zástavních práv, předkupních práv apod., nevyplývá-li výslovně z ujednání Smluvních stran v dílčí smlouvě, že Zhotovitel je oprávněn dodat v rámci Díla konkrétní nepoškozené věci a materiály i již použité.
- 8.8. Zhotovitel se zavazuje v rámci a po celou dobu plnění dílčích smluv na své náklady dále zejména:
 - 8.8.1. dbát na bezpečnost a zdraví všech osob při provádění prací na Díle;
 - 8.8.2. vynakládat veškeré úsilí k tomu, aby při provádění prací nebyly zbytečné překážky, a tak se zabránilo ohrožení bezpečnosti, zdraví a majetku všech osob; v opačném případě se Zhotovitel zavazuje odškodnit Objednatele nebo jiné osoby, do jejichž práv a majetku bylo zasaženo;
 - 8.8.3. zajišťovat veškeré pomocné práce, které mohou být nezbytné pro realizaci Díla, ochranu a užívání vlastníků a nájemců přilehlých pozemků;
 - 8.8.4. zajistit, aby veškerí pracovníci pracující na Díle používali potřebné ochranné pomůcky (přilby, ochrannou obuv, oděv apod.);
 - 8.8.5. zabezpečit veškeré nutné značení a směrovky na přístupových cestách v souladu s příslušnými dopravními předpisy a získat veškerá povolení, která mohou být vyžadována příslušnými úřady k tomu, aby Zhotovitel mohl používat silnic, značek a směrovek;
 - 8.8.6. dbát na ochranu životního prostředí a učinit veškeré kroky pro zamezení újmy a obtěžování osob a majetku způsobeného znečištěním, hlukem a dalšími důsledky jeho činnosti; zajistit, aby emise a povrchová znečištění nepřesáhly hodnoty stanovené příslušnými předpisy;
 - 8.8.7. zajišťovat řádné nakládání s odpady a jejich náležitou likvidaci v souladu s právními předpisy – plnění této povinnosti je Zhotovitel povinen na výzvu Objednatele prokázat;
 - 8.8.8. zajistit veškerou dokumentaci vztahující se k Dílu, pokud taková dokumentace je vyžadována právními předpisy či rozhodnutím správních orgánů a/nebo její vyhotovení bylo sjednáno v dílčí smlouvě.
- 8.9. Zhotovitel odpovídá za přepravu (balení, naložení), dodávku, vyložení, skladování a ochranu veškerého vybavení a dalších věcí potřebných pro plnění Rámcové smlouvy a dílčích smluv.
- 8.10. Zhotovitel se dále zavazuje zajistit na své náklady přívod el. energie, vody a dalších služeb, které bude v rámci plnění Díla potřebovat a/nebo zaplatit Objednateli poplatky za jejich využití ve výši skutečných nákladů Objednatele vynaložených na zajištění těchto služeb. Zhotovitel je oprávněn používat pro účely plnění Díla ty zdroje el. energie, vody a dalších služeb, které budou za tímto účelem zajištěny a/nebo oznámeny Objednatelem.
- 8.11. Zhotovitel se zavazuje strpět činnost dalších osob, které provádí stavební, revizní či jiné práce na inženýrských sítích v prostoru provádění Díla (zejména havárie).
- 8.12. Zhotovitel se zavazuje komunikovat s Objednatelem v písemném i ústním styku výhradně v českém jazyce.

- 8.13. Objednatel se zavazuje umožnit Zhotoviteli provádění Díla zpřístupněním místa provádění prací na Díle, a to i bez nutnosti formálního předání místa provádění prací na Díle.

9. PODDODAVATELÉ

- 9.1. Zhotovitel je oprávněn plnit dílčí smlouvy prostřednictvím třetích osob (poddodavatelů), a to za podmínek zadávacího řízení a výhradně osobami a v takovém rozsahu, jak bude uvedeno v příloze č. 2 této Rámcové smlouvy – Poddodavatelé (dále jen „**Poddodavatelé**“). Zhotovitel je povinen doplnit seznam Poddodavatelů vždy ve vztahu ke každé dílčí smlouvě.
- 9.2. V případě provádění Díla Poddodavateli odpovídá za tyto části Díla Zhotovitel tak, jako by Dílo prováděl sám.
- 9.3. Povinnosti Poddodavatelů z případných vadných plnění Díla či jeho části v rozsahu dle ObčZ nejsou tímto článkem nijak dotčena.

10. PŘEDÁNÍ A PŘEVZETÍ DÍLA

- 10.1. Dílo se považuje za provedené, je-li řádně předáno a převzato způsobem dle této Rámcové smlouvy a řádně ukončeno včetně odstranění Ojedinělých vad. Objednatel Dílo převezme dnem, kdy nastane poslední z níže uvedených událostí:
- 10.1.1. řádné dokončení Díla s výjimkou ojedinělých drobných vad, které samy o sobě ani ve spojení s jinými nebrání užívání Díla či jeho části funkčně nebo esteticky, ani jeho užívání podstatným způsobem neomezují (výše a dále jen „**Ojedinělé vady**“);
- 10.1.2. podpis zápisu o předání a převzetí Díla oběma Smluvními stranami stanovícím, že Dílo je bez vad a nedodělků s výjimkou případných Ojedinělých vad; v případě, že zápis o předání a převzetí Díla obsahuje záznam o vadách a nedodělcích s výjimkou případných Ojedinělých vad, tak odstranění takových vad a nedodělků a vystavením písemného potvrzení Objednatele o tom, že vady a nedodělky s výjimkou případných Ojedinělých vad byly odstraněny; pro vyloučení pochybností Smluvní strany sjednávají, že Ojedinělé vady se Zhotovitel zavazuje odstranit, a to bez zbytečného odkladu po jejich zjištění;
- 10.1.3. předání Objednateli veškeré dokumentace vztahující se k Dílu, pokud taková dokumentace je vyžadována právními předpisy či rozhodnutím orgánů veřejné moci a/nebo její předání bylo sjednáno v dílčí smlouvě, vždy však předání Objednateli detailního rozpisu provedených prací včetně dodávky věcí a materiálu na Díle, jehož součástí jsou též vážné listy či jiné Objednatelem požadované doklady k prokázání rozsahu prací a dodávek.
- 10.2. Objednatel není povinen převzít Dílo ani jeho část za předpokladu, že:
- 10.2.1. obsahuje vady a nedodělky s výjimkou Ojedinělých vad, a tedy nemá vlastnosti stanovené Rámcovou smlouvou, dílčí smlouvou, příslušnými právními předpisy, technickými normami (i doporučeními) nebo obchodními zvyklostmi;
- 10.2.2. Zhotovitel nepředá Objednateli veškerou dokumentaci vztahující se k Dílu, ačkoliv k tomu byl povinen;
- 10.2.3. Zhotovitel nepředá Objednateli veškerá potřebná oznámení, úřední povolení, inspekce či rozhodnutí stanovené Smlouvou a příslušnými právními předpisy a normami.
- 10.3. Objednatel bez zbytečného odkladu potvrdí Zhotoviteli provedení Díla po splnění všech závazků Zhotovitele způsobem dle čl. 9.1 této Rámcové smlouvy (dále jen „**Akceptační protokol**“).
- 10.4. Zhotovitel nese nebezpečí škody na Díle i jeho jednotlivých částech od převzetí místa provádění prací na Díle až do převzetí Díla Objednatelem.

11. PŘERUŠENÍ PROVÁDĚNÍ DÍLA

- 11.1. Zhotovitel je povinen přerušit nebo omezit provádění Díla na základě rozhodnutí Objednatele a dále je tak oprávněn učinit pouze pokud:

- 11.1.1. vzniknou na straně Objednatele překážky znemožňující provedení Díla sjednaným způsobem;
 - 11.1.2. nastanou skryté překážky, které Zhotovitel nemohl předem zjistit ani při vynaložení odborné péče, zejména mimořádná nepředvídatelná a nepřekonatelná překážka vzniklá nezávisle na vůli Zhotovitele; Smluvní strany jsou povinny se bezprostředně vzájemně informovat o vzniku takové překážky a dohodnout způsob jejího řešení, jinak se ji nemohou dovolávat;
 - 11.1.3. v případě mimořádně nepříznivých klimatických podmínek nedovolujících dodržení stavebně technologických postupů provádění Díla.
- 11.2. Vzniklo-li Zhotoviteli právo na přerušení nebo omezení provádění Díla, je Zhotovitel oprávněn práce přerušit či omezit pouze na nezbytně nutnou dobu a za podmínek dále uvedených. Pro vyloučení pochybností Smluvní strany konstatují, že za překážku se v žádném případě nepovažuje překážka vzniklá z osobních, zejména hospodářských poměrů Zhotovitele (zejména se za překážku nepovažuje stávka zaměstnanců Zhotovitele a/nebo jeho poddodavatelů a/nebo nepříznivá finanční situace Zhotovitele), ani překážka vzniklá až v době, kdy byl Zhotovitel s plněním své povinnosti dle této dílčí smlouvy či na jejím základě v prodlení, ani překážka, kterou byl Zhotovitel podle této Rámcové smlouvy a/nebo dílčí smlouvy povinen překonat. Zhotovitel je povinen přerušit nebo omezit provádění Díla v co nejmenším rozsahu a je povinen pokračovat v provádění prací v jiných částech Díla, kde je to možné; to neplatí, došlo-li k přerušení či omezení Díla na základě rozhodnutí Objednatele.

12. ODPOVĚDNOST ZA VADY; ZÁRUKA ZA JAKOST

- 12.1. Zhotovitel odpovídá za to, že Dílo bude mít vlastnosti stanovené v právních předpisech, Rámcové smlouvě a dílčí smlouvě včetně veškerých jejích příloh a technických normách i doporučujících, jinak vlastnosti a jakost obvyklou.
- 12.2. Zhotovitel je vždy povinen ve stanovené lhůtě bezplatně odstranit vady a nedodělky uvedené v zápise o předání a převzetí Díla a případné vady a nedodělky stanovené v rozhodnutí či jiné listině správního orgánu vydané v rámci stavebního řízení; v případě, že Zhotovitel tyto vady a nedodělky ve stanovené lhůtě neodstraní, je Objednatel oprávněn pověřit jejich odstraněním třetí osobu na náklady Zhotovitele, které je Zhotovitel povinen uhradit Objednateli do 30 (třiceti) dnů ode dne jejich vyúčtování.
- 12.3. Zhotovitel poskytuje Objednateli záruku za jakost na Dílo i jeho jednotlivé části, není-li dále sjednáno jinak, vždy v délce 3 (tři) let; Záruční doba počíná běžet prvním dnem následujícím po dni provedení Díla, jež je uveden v Akceptačním protokolu. Zhotovitel neposkytuje Objednateli záruku za jakost na vadu věci a/nebo materiálu, které pro Dílo dodal Objednatel, a dále na vadu Díla či jeho jednotlivé části, která má svůj původ ve vadě věci či materiálu, které pro Dílo dodal Objednatel. Odpovědnost Zhotovitele za vady Díla není dotčena podpisem jakýchkoliv protokolů, vyslovením jakéhokoliv souhlasu či skutečností, že některé vady nebyly Objednatelem v rámci procesů popsanych v této Rámcové smlouvě vytčeny.
- 12.4. Objednatel je oprávněn uplatnit u Zhotovitele práva z odpovědnosti za vady, na které se vztahuje záruka, kdykoli během trvání záruční doby. Nezahájí-li Zhotovitel odstraňování reklamované vady ve lhůtě dle čl. 11.6 této Rámcové smlouvy a/nebo neodstraní-li Zhotovitel vadu ve stanovené lhůtě, má Objednatel právo dle své volby po Zhotoviteli žádat přiměřené snížení Ceny Díla, nechat vady odstranit třetí osobou na náklady Zhotovitele; odstoupit od dílčí smlouvy či části dílčí smlouvy, nebo vůči Zhotoviteli uplatnit veškeré další zákonné nároky.
- 12.5. Záruční doba na reklamovanou část Díla se prodlužuje o dobu od uplatnění reklamace do dne odstranění vady včetně doručení písemného potvrzení Zhotovitele o odstranění vady Objednateli.
- 12.6. V případě, že Objednatel uplatní právo na opravu, zavazuje se Zhotovitel zahájit práce na odstraňování vady v dohodnuté lhůtě, nejpozději však do 10 (deseti) dnů ode dne obdržení reklamace, a dokončit je v dohodnuté lhůtě, jinak v objektivně nejkratší technologicky možné lhůtě od termínu pro zahájení jejich odstraňování.
- 12.7. V případě prodlení Zhotovitele s odstraněním reklamované vady a/nebo pokud Zhotovitel odmítne reklamovanou vadu odstranit, má Objednatel právo dát takovou vadu odstranit třetí osobě a Zhotovitel je povinen Objednateli uhradit náklady s tím spojené do 20 (dvacet) dnů ode dne jejich vyúčtování Objednatelem; tím nejsou žádným způsobem dotčena nebo omezena práva Objednatele vyplývající z předmětné záruky.
- 12.8. Zhotovitel je povinen nejpozději ke dni vydání potvrzení o odstranění vad odstranit z místa plnění Díla veškeré své zbývající vybavení, materiál apod.

13. SMLUVNÍ POKUTY

- 13.1. Zhotovitel je povinen zaplatit Objednateli smluvní pokutu ve výši 0,2 % z Ceny bez DPH za každý započatý den prodlení Zhotovitele s dokončením a předáním Díla oproti termínu sjednanému v dílčí smlouvě.
- 13.2. Zhotovitel je povinen zaplatit Objednateli smluvní pokutu ve výši 0,1 % z Ceny bez DPH za každý den porušení povinnosti zhotovovat Dílo sám a/nebo prostřednictvím Poddodavatelů dle čl. 8 této Rámcové smlouvy.
- 13.3. Zhotovitel je povinen zaplatit Objednateli smluvní pokutu ve výši 0,02 % z Ceny bez DPH za každý den prodlení s odstraněním každé záruční vady mající charakter drobné vady a ve výši 0,2 % z Ceny za každý den prodlení s odstraněním každé jiné záruční vady; za drobnou vadu se považuje vada, která sama o sobě nebrání užívání Díla či jeho části funkčně nebo esteticky, ani užívání Díla či jeho části podstatným způsobem neomezuje.
- 13.4. Sjednáním smluvních pokut v této Rámcové smlouvě a/nebo v dílčích smlouvách ani jejich uplatněním či zaplacením není dotčeno právo Smluvní strany domáhat se v plném rozsahu náhrady újmy vzniklé porušením příslušné povinnosti druhou Smluvní stranou, na kterou se smluvní pokuta vztahuje.
- 13.5. Smluvní strany sjednávají splatnost smluvních pokut dle dílčích smluv na 20 (dvacet) dnů ode dne doručení vyčíslení smluvní pokuty druhou Smluvní straně. Objednatel je oprávněn započíst smluvní pokutu vůči pohledávkám Zhotovitele k Objednateli.

14. TRVÁNÍ RÁMCOVÉ SMLOUVY; TRVÁNÍ DÍLČÍCH SMLUV

- 14.1. Tato Rámcová smlouva se uzavírá na dobu určitou v délce trvání 48 měsíců ode dne uzavření této Rámcové smlouvy.
- 14.2. Tato Rámcová smlouva nabývá platnosti dnem jejího podpisu zástupci obou Smluvních stran a účinnosti uveřejněním v registru smluv.
- 14.3. Objednatel je oprávněn odstoupit od této Rámcové smlouvy z důvodů podstatného porušení smluvní povinnosti Zhotovitelem, za což se považuje následující:
 - 14.3.1. nepředložení nabídky Zhotovitele Objednateli ve lhůtě stanovené Objednatelem ve Výzvě k podání nabídky, a to ani přes dodatečnou výzvu Objednatele k jejímu předložení;
 - 14.3.2. prodlení Zhotovitele s dokončením Díla a předáním Díla Objednateli dle dílčí smlouvy, jež je delší než 30 (třicet) dnů.
- 14.4. Objednatel je oprávněn odstoupit od této Rámcové smlouvy v případě, že Objednatel odstoupil od dílčí smlouvy v důsledku podstatného porušení smluvní povinnosti Zhotovitelem. Objednatel je dále oprávněn odstoupit od Rámcové smlouvy v případě, že vůči Zhotoviteli je zahájeno insolvenční řízení, Zhotovitel je v úpadku, na jeho majetek je prohlášen konkurs nebo pokud Zhotovitel vstoupí do likvidace.
- 14.5. Zhotovitel je oprávněn odstoupit od této Rámcové smlouvy v případě, že Zhotovitel odstoupil od dílčí smlouvy v důsledku podstatného porušení smluvní povinnosti Objednatelem.
- 14.6. Objednatel je oprávněn vypovědět tuto Rámcovou smlouvou s výpovědní dobou 1 (jednoho) měsíce ode dne doručení výpovědi Objednatelem Zhotoviteli.
- 14.7. Smluvní strany pro vyloučení pochybností sjednávají, že v případě ukončení Rámcové smlouvy odstoupením či výpovědí se dílčí smlouvy a závazky Smluvních stran z těchto dílčích smluv budou řídit posledním účinným zněním Rámcové smlouvy.
- 14.8. Dílčí smlouva nabývá platnosti dnem jejího podpisu zástupci obou Smluvních stran a účinnosti uveřejněním v registru smluv, a to vyjma Přímých smluv, které nabývají účinnosti okamžikem, kdy je Objednateli doručena akceptace objednávky Zhotovitelem.
- 14.9. Objednatel je oprávněn odstoupit od dílčí smlouvy z důvodu podstatného porušení smluvní povinnosti Zhotovitelem, za což se považuje následující:
 - 14.9.1. prodlení Zhotovitele s dokončením Díla a předáním Díla Objednateli delším než 30 (třicet) dnů;
 - 14.9.2. prodlení Zhotovitele s opravením záručních vad delším než 30 (třicet) dnů.
- 14.10. Objednatel je dále oprávněn odstoupit od dílčí smlouvy v případě odstoupení od této Rámcové smlouvy a/nebo v případě výpovědi této Rámcové smlouvy.
- 14.11. Zhotovitel je oprávněn odstoupit od dílčí smlouvy z důvodu podstatného porušení smluvní povinnosti Objednatelem, za což se považuje následující:

- 14.11.1. prodlení Objednatele se zaplacením jednotlivých faktur po dobu delší než 30 (třicet) dnů po lhůtě jejich splatnosti, a to za předpokladu, že na možnost odstoupení od dílčí smlouvy byl Objednatel s předstihem alespoň 10 (deset) dnů písemně upozorněn Zhotovitelem a Objednatel v uvedené lhůtě dlužnou částku neuhradil.
- 14.12. Účinnost odstoupení od Rámcové smlouvy a/nebo odstoupení od dílčí smlouvy nastává dnem doručení písemného odstoupení druhé Smluvní straně.
- 14.13. Výpověď této Rámcové smlouvy a/nebo odstoupením od Rámcové smlouvy a/nebo dílčí smlouvy nezanikají povinnosti Smluvních stran k náhradě újmy a k úhradě smluvních pokut za závazky, které byly porušeny některou ze Smluvních stran před doručením oznámení o odstoupení, a dále ty závazky, které mají vzhledem ke své povaze trvat i po skončení Rámcové smlouvy a/nebo dílčí smlouvy.

15. DORUČOVÁNÍ

- 15.1. Smluvní strany spolu budou v souvislosti s Rámcovou smlouvou a dílčími smlouvami komunikovat buď písemně na adresy uvedené v záhlaví této Rámcové smlouvy, datovou schránkou, nebo prostřednictvím Oprávněných osob.
- 15.2. Smluvní strany se zavazují, že v případě změny své adresy budou o této změně druhou Smluvní stranu písemně informovat nejpozději do 3 (tří) dnů od změny.
- 15.3. Obě Smluvní strany se dohodly, že za den doručení zásilky je považován i den, v němž adresát odmítl zásilku převzít, nebo den, kdy se jejímu odesílateli vrátí nedoručená zásilka, která byla adresátovi řádně odeslána na jeho adresu uvedenou v záhlaví této Rámcové smlouvy nebo později písemně oznámenou druhé Smluvní straně, s vyznačením, že adresát nebyl zastižen nebo adresát si zásilku nevyzvedl.

16. ZÁVĚREČNÁ USTANOVENÍ

- 16.1. Práva a povinnosti Smluvních stran vzniklé na základě Rámcové smlouvy nebo v souvislosti s ní se řídí právním řádem České republiky.
- 16.2. Pokud se jakékoliv ustanovení Rámcové smlouvy stane neplatným, právně neúčinným, zdánlivým nebo nevymahatelným, zůstanou zbývající ustanovení v plné platnosti a účinnosti. Smluvní strany se dohodly nahradit neplatné, právně neúčinné, zdánlivé a nevymahatelné ustanovení takovými platnými, právně účinnými a vymahatelnými ustanoveními, jež se svým významem co nejvíce přiblíží smyslu a účelu dotčených ustanovení.
- 16.3. Tuto Rámcovou smlouvu a dílčí smlouvy je možné měnit pouze písemně, a to formou vzestupně číslovaných dodatků podepsaných oprávněnými zástupci obou Smluvních stran. Smluvní strany tímto dle § 564 ObčZ vylučují možnost změnit obsah této Rámcové smlouvy a dílčích smluv jinou než písemnou formou a dále vylučují, aby osoby uvedené v ust. § 166 a § 430 ObčZ sjednávaly změny obsahu této Rámcové smlouvy jinak než na základě písemného zmocnění statutárního orgánu či prokuristy příslušné Smluvní strany.
- 16.4. Zhotovitel je oprávněn postoupit pohledávky vyplývající z Rámcové smlouvy a/nebo dílčích smluv třetím osobám pouze po předchozím písemném souhlasu Objednatele.
- 16.5. Vzhledem k charakteru Objednatele souhlasí Zhotovitel se zveřejněním veškerých údajů týkajících se či souvisejících s plněním této Rámcové smlouvy podle zákona č. 106/1999 Sb., o svobodném přístupu k informacím, ve znění pozdějších předpisů, a zákona č. 101/2000 Sb., o ochraně osobních údajů a o změně některých zákonů, ve znění pozdějších předpisů.
- 16.6. Smluvní strany jsou si vědomy, že na tuto Rámcovou smlouvu a dílčí smlouvy se vztahuje povinnost jejich uveřejnění v informačním systému registru smluv (výše a dále jen „**registru smluv**“) dle zákona č. 340/2015 Sb., o zvláštních podmínkách účinnosti některých smluv, uveřejňování těchto smluv a o registru smluv, ve znění pozdějších předpisů, a to vyjma Přírodních smluv. Dle dohody Smluvních stran uveřejní tuto Rámcovou smlouvu a dílčí smlouvy v registru smluv Objednatel. Zhotovitel výslovně prohlašuje, že tato Rámcová smlouva a dílčí smlouvy neobsahují jeho obchodní tajemství, které by se povinně neuveřejňovalo v registru smluv.
- 16.7. Smluvní strany tímto v rozsahu přípustném dle příslušných právních předpisů dále sjednávají, že ustanovení § 1748, §§ 1798 – 1800, § 1936, §1957, §§ 1977 až 1979, §§ 2002 až 2004, § 2112, § 2591, §§ 2594 – 2595, §

2611, § 2614 ObčZ se pro účely této Rámcové smlouvy a dílčích smluv neuplatní, a to ani analogicky. Zhotovitel na sebe bere nebezpečí změny okolností ve smyslu ustanovení § 1765 ObčZ.

16.8. Přílohy této Rámcové smlouvy tvoří:

16.8.1. Příloha č. 1 – Specifikace předmětu plnění a ceny

16.8.2. Příloha č. 2 – Seznam poddodavatelů

16.8.3. Příloha č. 3 – Dílčí smlouva (vzor)

16.9. Rámcová smlouva je vyhotovena ve 2 (dvou) stejnopisech s platností originálu, přičemž 1 (jeden) obdrží Objednatel a 1 (jeden) Zhotovitel.

Objednatel

V Litoměřicích dne 15. 10. 2023

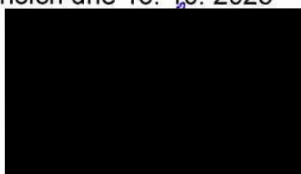

za Technické služby města
Litoměřice, příspěvková organizace
Ing. Vítězslav Votruba, ředitel

Zhotovitel

V Litoměřicích dne 15. 10. 2023



Ing. Kamil Žilka

Ing. Kamil Žilka
Velká Dominikánská 103/25
412 01 Litoměřice
IČO: 12791369, DIČ: CZ6404012296
Tel.: 603 859 062
e-mail: kamil.zilka@centrum.cz ①

SPECIFIKACE PŘEDMĚTU PLNĚNÍ A CENY

Položka	Předmět plnění	Měrná jednotka	Cena v Kč bez DPH
1	Řezání stávajícího živičného krytu tl. 50 mm	m	79,-
2	Odstranění krytů živičných tl. 50 mm	m2	115,-
3	Vytrhání obrub silničních stojatých	m	70,-
4	Odstranění podkladu z betonu tl. 100 mm	m2	644,-
5	Řezání stávajícího živičného krytu tl. 100 mm	m	100,-
6	Odstranění podkladu z kameniva tl. 100 mm	m2	243,-
7	Vodorovná doprava suti do 1 km	t	50,-
8	Vodorovná doprava suti za každý další km	t	10,-
9	Poplatek za uložení na skládce	t	306,-
10	Osazení obrubníku betonového do lože z betonu	m	338,-
11	Lože pod obrubník z betonu	m3	4090,-
12	Obrubník betonový silniční	m	209,-
13	Obrubník betonový silniční - náběhový	m	513,-
14	Podklad ze směsi stmelené cementem tl. 120 mm	m2	362,-
15	Výšková úprava uliční vpusti	ks	2042,-
16	Podkladová deska betonová	ks	380,-
17	Výšková úprava poklopu	ks	4296,-
18	Výšková úprava krycího hrnce šoupěte	ks	1510,-
19	Přesun hmot	t	370,-
20	Vytyčení inženýrských sítí	ks	2000,-
21	Zaměření stavby	ks	3000,-

Seznam poddodavatelů

Identifikační údaje poddodavatele	Specifikace částí Díla plněné poddodavatelem
Bez subdodavatele - vlastní kapacitou	

Dílčí smlouva (vzor)

k rámcové smlouvě na Dílčí stavební práce v souvislosti s opravami silnic ze dne _____

(„Rámcová smlouva“)

Objednatel:

Technické služby města Litoměřice, příspěvková organizace

se sídlem: Technická 2335/1, 412 01 Litoměřice – Předměstí

IČ: 00080128 DIČ: CZ CZ00080128

zastoupené: Ing. Vítězslavem Votrubou, ředitelem organizace

a

Zhotovitel:

Ing. Kamil Žilka

se sídlem: Velká Dominikánská 103/25 , 412 01 Litoměřice

IČ: 12791369 DIČ: CZ6404012296

zápis v OR:

zastoupen: Ing. Kamil Žilka

Uzavírají níže uvedeného dne, měsíce a roku dílčí smlouvu takto:

1. SPECIFIKACE DÍLA

Zhotovitel se zavazuje touto dílčí smlouvou provést pro Objednatele následující Dílo:

Předmět plnění:	
Místo plnění:	
Termíny plnění:	
Doba plnění:	
Pokyny a požadavky Objednatele:	
Cena (Kč bez DPH):	

Cena se může za podmínek Rámcové smlouvy lišit pouze v objednatelům odsouhlasených skutečně provedených vícepracích a plněních ve stavebním deníku.

2. ZÁVĚREČNÁ USTANOVENÍ

Nedílnou součástí této dílčí smlouvy je specifikace předmětu plnění a ceny v členění dle přílohy č. 1 Rámcové smlouvy.

Tato dílčí smlouva se v podmínkách zde neupravených řídí Rámcovou smlouvou.

Objednatel

V _____ dne _____.____._____

.....

za Technické služby města

Litoměřice, příspěvková organizace

Zhotovitel

V _____ dne _____.____._____

.....