

DOHODA O REALIZACI MANAGEMENTOVÝCH OPATŘENÍ č.
dle ust. § 68 odst. 2 a § 69 odst. 3 zák. č. 114/1992 Sb., o ochraně přírody a krajiny
(dále jen „Dohoda“)

kterou uzavírají níže uvedeného dne, měsíce a roku tyto účastníci

1. Správa Krkonošského národního parku

Sídlo: Dobrovského 3, 543 01 Vrchlabí

IČO: 00088455

zastoupena: PhDr. Robinem Böhnischem, ředitelem

ve věcech dohody

jakožto věcně a místně příslušný orgán ochrany přírody podle ustanovení § 78 odst. 1 zákona ČNR č. 114/1992 Sb., o ochraně přírody a krajiny, v platném znění.

(dále jen „**Správa KRNAP**“)

a

2. Jméno: David Kašpárek

Bydliště / Sídlo: Hajnice 257, 544 66

IČO: 02709147

Bankovní spojení:

jakožto nájemce pozemků: viz Příloha č. 1

(dále jen „**nájemce**“)

Čl. I.

Účel a předmět Dohody

1. Účelem této Dohody je úprava provádění opatření ke zlepšování přírodního prostředí ve smyslu § 68 zákona č. 114/1992 Sb., o ochraně přírody a krajiny v **k. ú. Rýchory na lokalitě 1498 Rýchorská osada**, tedy z důvodu ochrany přírody. Jedná se o opatření prováděná nad rámec povinností uložených zákonem.

2. Předmětem této Dohody je realizace konkrétních managementových opatření z důvodu ochrany přírody s hlavním cílem dosažení optimálního stavu předmětů ochrany a poskytnutí finančního příspěvku na péči podle § 69 zákona č. 114/1992 Sb., o ochraně přírody a krajiny.

3. Touto Dohodou se nájemce zavazuje realizovat na pozemcích uvedených v příloze č. 1 této Dohody (dále jen „**Pozemky**“) managementová opatření z důvodu ochrany přírody (zlepšování přírodního prostředí) v rozsahu, termínu a způsobem specifikovaným v čl. II. této Dohody, dle pokynů Správy KRNAP. Správa KRNAP se zavazuje poskytnout nájemci za řádně a včas realizovaná managementová opatření finanční příspěvek na péči specifikovaný v čl. III. této Dohody.

Čl. II. Realizace managementových opatření

1. Účastníci Dohody se dohodli, že nájemce provede dle pokynů Správy KRNAP tato managementová opatření z důvodu ochrany přírody:

- „seč a úklid travní hmoty, vláčení, vápnění, přesekání nedopasků“ na celkové výměře 6,82 ha, na lokalitě Rýchory u salaše, bližší specifikace dle Přílohy č. 1, 2 a 3 a dle pokynů odborného pracovníka Správy KRNAP,
- výřez poškozených a vyvrácených náletových dřevin, dřeviny budou vyznačeny v terénu odborným pracovníkem, dřevní hmota bude ponechána v okolních lesích k zetlení nebo zpracována vlastníky soukromých pozemků,
- termíny prováděných opatření jsou uvedené v Příloze č. 1 této Dohody, jedná se o termíny optimální.

Veškeré činnosti na Pozemcích budou provedeny šetrně, jakékoli poškození vegetačního krytu či technických zařízení bude konzultováno s odpovědnou osobou Správy KRNAP a poté uvedeno do co nejpůvodnějšího stavu. Prováděná managementová opatření mohou být podle potřeby změněna vždy na daný kalendářní rok a to písemnými a očíslovanými dodatky podepsanými oprávněnými účastníky Dohody.

2. Správa KRNAP je oprávněna kontrolovat provádění prací jak v průběhu jejich realizace, tak i po jejich skončení. Nájemce se zavazuje umožnit pracovníkům Správy KRNAP přístup na Pozemky za účelem provedení kontroly, včetně monitoringu realizace opatření. Zjistí-li, že nájemce provádí práce v rozporu se svými povinnostmi, je oprávněn žádat po nájemci provádění prací řádným způsobem. Jestliže tak nájemce neučiní ani v přiměřené lhůtě k tomu poskytnuté, je Správa KRNAP oprávněna odstoupit od této Dohody a požadovat náhradu škody odpovídající částce ve výši 10 % z cen nerealizovaných dohodnutých opatření v daném roce dle přílohy č. 1 Dohody uvedených ve sloupci „Cena (Kč) v optimálním termínu“.

3. Jestliže náklady na provedení obdobných prací na dané lokalitě budou souběžně hrazeny prostřednictvím dotačních opatření resortu Ministerstva zemědělství, konkrétně z agroenvironmentálně-klimatických opatření (AEKO), bude výše této dotace Ministerstva zemědělství odečtena od příspěvku projektu vyplaceného za práce nad požadavky AEKO, tak aby nemohlo dojít k vyplacení dvojích příspěvků za provedení téže činnosti. Podrobněji rozpracováno v Příloze č. 3 Obecná pravidla. Podpisem této Dohody nájemce prohlašuje, že se s touto přílohou Dohody podrobně seznámil a má ji k dispozici.

Čl. III. Poskytnutí finančního příspěvku na péči

1. Účastníci Dohody se dohodli, že nájemce zrealizuje managementová opatření provedená v požadovaném rozsahu za finanční příspěvek v daném kalendářním roce na péči v celkové výši maximálně:

1498 Rýchorská osada

Maximální výše příspěvku za realizaci všech opatření: 60 306,38 Kč (slovy šedesát tisíc tři sta šest korun českých a třicet osm haléřů), při splnění optimálního termínu realizace opatření

ve smyslu čl. II této Dohody, zpožděného v odůvodněných případech max. o 14 dní. Ustanovení čl. II odst. 3 této Dohody tím není dotčeno.

V případě zpoždění s provedením opatření od optimálního termínu realizace opatření o více jak 14 dní, ale ne více jak o 30 dní včetně má za následek, že výše příspěvku dle této Dohody bude stanovena dle sloupce "Cena (Kč) při překročení optimálního termínu (druhá kategorie cen)" Přílohy č. 1 této Dohody.

Zpoždění realizace opatření nebo jeho části o více jak 30 dní od optimálního termínu bude bráno jako neprovedení opatření a nájemce za tato realizovaná opatření neobdrží finanční příspěvek dle této Dohody.

Pokud není v Příloze č. 1 této Dohody uvedeno jinak, musí být všechna opatření provedena nejpozději do **31. 10.** daného kalendářního roku. Opatření nebo jejich části dokončené po 31. 10. budou považovány za neprovedené, bez ohledu na počet dnů zpoždění od optimálního termínu realizace uvedených výše. Nájemce za tato realizovaná opatření neobdrží finanční příspěvek dle této Dohody

Výše finančního příspěvku je stanovena v mezích Nákladů obvyklých opatření MŽP (NOO) pro rok 2023. Podrobný rozpis skladby příspěvku je uveden v Příloze č. 1 této Dohody.

V případě, že v příloze č. 1 této Dohody je uvedeno více Pozemků (Dohoda je uzavřena na více pozemků) a nájemce ztratí právo užívání k některému/některým Pozemkům, nebo jejich části, v důsledku čehož opatření nebudou provedena v plném rozsahu, bude příspěvek alikvotně zkrácen, a to na základě předávacího protokolu. Práce (opatření), které budou provedeny nájemcem na pozemcích, ke kterým ztratil nájemce užívací právo, po dni, kdy nastala tato skutečnost, se považují za neprovedené.

2. Správa KRNAP provede před vyplacením finančního příspěvku kontrolu realizovaných managementových opatření ve smyslu ust. § 19 odst. 4 vyhl. č. 395/1992 Sb., kterou se provádějí některá ustanovení zákona České národní rady č. 114/1992 Sb., o ochraně přírody a krajiny, přičemž předmětem kontroly bude především splnění podmínek dle čl. II. této Dohody. O této kontrole bude sepsán mezi účastníky Dohody písemný protokol podepsaný oprávněnými zástupci účastníků Dohody.

3. Správa KRNAP se zavazuje po provedení kontroly za řádně, včas a v souladu s ostatními podmínkami této Dohody provedená managementová opatření uhradit nájemci finanční příspěvek na péči dle této Dohody, a to v souladu s ust. § 69 zák. č. 114/1992 Sb., o ochraně přírody a krajiny, v platném znění za užití ust. § 19 odst. 4 vyhlášky č. 395/1992 Sb., kterou se provádějí některá ustanovení zákona České národní rady č. 114/1992 Sb., o ochraně přírody a krajiny. Nebudou-li managementová opatření realizována v souladu s touto Dohodou, finanční příspěvek na péči se nájemci nevyplatí, budou-li managementová opatření realizována pouze částečně, příspěvek se přiměřeně zkrátí, a to v souladu s ust. § 19 odst. 4 vyhlášky č. 395/1992 Sb. Tato skutečnost bude uvedena v předávacím protokolu. Tento bude podepsaný oběma smluvními stranami.

4. Nájemce vystaví vyúčtování vynaložených prostředků na přiloženém formuláři, viz Příloha č. 4 Vzor vyúčtování, a doručí jej Správě KRNAP nejpozději do 10 pracovních dnů po provedení kontroly. Podkladem pro vyúčtování je Protokol o převzetí realizovaných opatření a výše přiznaného příspěvku v něm uvedená.

5. Nájemce je oprávněn vystavit vyúčtování vynaložených prostředků (Příloha č. 4) po jednotlivých dílčích částech (např. pracovních plochách), vždy po provedení kontroly a podepsání protokolu oprávněnými zástupci účastníků dohody.

6. Částky uvedené v čl. III. a dále v Příloze č. 1 této Dohody jsou uvedeny bez DPH, v případě vzniklých nákladů souvisejících s realizací prací obsahujících DPH (u plátců DPH), není možné o toto DPH příspěvek navýšit. Částky uvedené v Příloze č. 1 tak představují maximální možnou výši příspěvku.

7. Obě smluvní strany se dohodly, že vyúčtování vystavené nájemcem odevzdaná od 18. do 22. dne měsíce daného kalendářního roku jsou splatná do 30 kalendářních dnů po jejich obdržení Správou KRNAP. Správa KRNAP může vyúčtování vrátit do data jejich splatnosti, pokud obsahuje nesprávné nebo neúplné náležitosti či údaje a lhůta splatnosti 30 kalendářních dnů začíná běžet od nového doručení vyúčtování. V případě jiného data dodání vyúčtování se schvalování příspěvku a jeho proplacení může protáhnout až na 60 kalendářních dní, což nájemce podpisem této Dohody bere na vědomí.

8. V případě prodlení Správy KRNAP s placením vyúčtování, uhradí příjemci smluvní pokutu ve výši 0,05 % z nezaplacené částky za každý den prodlení.

9. Pokud ve lhůtě do 6 měsíců ode dne provedení kontroly managementových opatření vyjde najevo, že nájemce neprovedl tato opatření řádně (např. vymezenou metodou, postupem apod.), je nájemce povinen učinit opatření k nápravě takového stavu, v souladu s pokyny Správy KRNAP, je-li tento postup dle konzultace se Správou KRNAP možný a účelný. Pokud ne, je nájemce povinen vrátit přiměřenou část poskytnutého finančního příspěvku v souladu s ust. § 19 odst. 4 vyhl. č. 395/1992 Sb.

10. Vzhledem k tomu, že Správa KRNAP na sjednané práce čerpá dotační prostředky z Operačního programu Životní prostředí v rámci projektu Obnovný management krkonošských luk, vyhrazuje si Správa KRNAP právo v případě nemožnosti čerpání těchto prostředků od této Dohody neprodleně odstoupit na základě písemného vyznění nájemce. Za této situace je Správa KRNAP povinna nájemci do 3 měsíců od okamžiku odstoupení od Dohody uhradit na základě předloženého vyúčtování příslušnou část prací, jež byly nájemcem vykonány před datem odstoupení a jejichž provedení bude doloženo předávacím protokolem.

Čl. IV. Trvání a ukončení Dohody

1. Tato Dohoda se uzavírá na dobu určitou do 31. 10. 2023.

2. Smluvní strany jsou oprávněny tuto Dohodu ukončit vzájemnou dohodou nebo výpovědí s výpovědní lhůtou 6 měsíců ode dne doručení výpovědi. Vypovědět tuto Dohodu může nájemce v případě změn, které nezavinil, byly způsobeny okolnostmi, které v době podpisu Dohody nemohl znát a které mu znemožňují zajistit výkon prací, které tvoří předmět Dohody.

3. Tato Dohoda zaniká též v případě, že nájemce ztratí právo užívání ke všem Pozemkům, a to ke dni zániku užívacího práva k poslednímu z těchto Pozemků.

4. Příspěvek na práce (opatření), které byly provedeny ke dni ukončení této Dohody (bez ohledu na způsob ukončení Dohody), bude nájemci poskytnut na základě předávacího protokolu. Práce (opatření), které budou provedeny nájemcem až po ukončení této Dohody, se považují za neprovedené a vlastníku/nájemci nevzniká právo na poskytnutí příspěvku za tyto práce (opatření); příspěvek nebude poskytnut.

Čl. V.
Ostatní a závěrečná ujednání

1. V rozsahu touto Dohodou neupraveném se tato řídí příslušnými ustanoveními zákona č. 500/2004 Sb., správní řád, ve znění pozdějších předpisů.

2. Nájemce bezvýhradně souhlasí se zveřejněním své identifikace a dalších parametrů Dohody, včetně výše poskytnutého příspěvku. Nájemce prohlašuje, že při plnění předmětu této Dohody neporušuje povinnosti stanovené zákonem č. 435/2004 Sb., o zaměstnanosti, ve znění pozdějších předpisů.

3. Tato Dohoda se vyhotovuje ve dvou vyhotoveních, z nichž Správa KRNAP obdrží jedno vyhotovení a nájemce obdrží jedno vyhotovení.

4. Tato Dohoda může být měněna a doplňována pouze písemnými a očíslovanými dodatky podepsanými oprávněnými účastníky Dohody.

5. Tato Dohoda nabývá platnosti dnem jejího podpisu oprávněnými zástupci účastníků Dohody. Smluvní strany souhlasí se zveřejněním této Dohody včetně jejích dodatků v registru smluv. Tato Dohoda nabývá účinnosti dnem jejího zveřejnění v registru smluv.

Přílohy:

č. 1 Položkový rozpis prací MNG plán,

č. 2 Náhledová mapa enklávy,

č. 3 Obecná pravidla (v elektronické verzi na www.krnep.cz/priroda/pece/management-luk/)

č. 4 Vzor vyúčtování.

Ve Vrchlabí dne 24. 8. 2023

V Hajmíne dne 25. 8. 2023

PhDr. Robin Böhnisch
ředitel Správy KRNAP

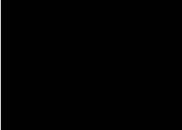
David Kasperek
nájemce

za správnost:

č. 09:



Rozpočet akce Rýchorská osada 2023

Název akce: **Rýchorská osada 2023**

Projekt: Realizace PPK 2023

Katastrální území: Rýchory

území:

Termín realizace:

od 1.5.2023

do 31.10.2023

Seznam opatření

Pracovní plocha	Výměra (ha)	p.p.č.	Plánovaná činnost	Termín od	Termín do	Jednotková cena	Jednotka ceny	Podíl plochy (%)	Počet jednotek	Jednotka	Náklady bez přírážek (Kč)	Přírážky					Cena optimální (Kč)	Cena (Kč) při překročení optimálního termínu (druhá kategorie cen)	Poznámka	
												dostupnost (%)	svažitost (%)	členitost (%)	podmaščenost (%)	Celkem (%)				Celkem (Kč)
1	0,1184	Rýchory 133	vše KR (seč, hrabání, nakládání, odvoz) 2023	15. 7. 2023	15. 9. 2023	27700,00	Kč/ha	100,00	0,1184	ha	3 279,68	20,00	20,00	10,00	20,00	70,00	2 295,78	5 575,46	4 460,37	
2	0,8967	Rýchory 131/1 133 386 124/3 123/2 126/1 123/1	vápnění vč. pořízení, dovozu, manipulace a rozmetání 2023	1. 5. 2023	30. 9. 2023	7080,00	Kč/ha	100,00	0,8967	ha	6 348,64	20,00	20,00	0,00	0,00	40,00	2 539,45	8 888,09	7 110,47	DPB 1201/1
2	0,8967	Rýchory 131/1 133 386 124/3 123/2 126/1 123/1	vláčení TM 2023	1. 5. 2023	30. 9. 2023	1630,00	Kč/ha	100,00	0,8967	ha	1 461,62	20,00	20,00	5,00	0,00	45,00	657,73	2 119,35	1 695,48	DPB 1201/1
3	1,3884	Rýchory 119/1	vápnění vč. pořízení, dovozu, manipulace a rozmetání 2023	1. 5. 2023	30. 9. 2023	7080,00	Kč/ha	98,16	1,3628	ha	9 648,62	20,00	20,00	0,00	0,00	40,00	3 859,45	13 508,07	10 806,46	DPB 2202/6
3	1,3884	Rýchory 119/1	vláčení TM 2023	1. 5. 2023	30. 9. 2023	1630,00	Kč/ha	98,16	1,3628	ha	2 221,37	20,00	20,00	5,00	0,00	45,00	999,61	3 220,98	2 576,78	DPB 2202/6
4	0,1494	Rýchory 124/3 123/2 126/1	vápnění vč. pořízení, dovozu, manipulace a rozmetání 2023	1. 5. 2023	30. 9. 2023	7080,00	Kč/ha	42,77	0,0639	ha	452,41	20,00	20,00	0,00	0,00	40,00	180,97	633,38	506,70	DPB 1201/6
4	0,1494	Rýchory 124/3 123/2 126/1	vláčení TM 2023	1. 5. 2023	30. 9. 2023	1630,00	Kč/ha	42,77	0,0639	ha	104,16	20,00	20,00	5,00	0,00	45,00	46,87	151,03	120,82	DPB 1201/6

5	0,6447	Rýchory 172/7 180/1 172/6 172/5 172/4 172/1 171/1 187	vláčení TM 2023	1. 5. 2023	30. 9. 2023	1630,00	Kč/ha	100,00	0,6447	ha	1 050,86	17,00	0,00	0,00	0,00	17,00	178,65	1 229,51	983,61	DPB 1304/2
6	0,9753	Rýchory 187 185	vláčení TM 2023	1. 5. 2023	30. 9. 2023	1630,00	Kč/ha	100,00	0,9753	ha	1 589,74	17,00	20,00	5,00	0,00	42,00	667,69	2 257,43	1 805,94	DPB 1301
7	1,9459	Rýchory 172/7 172/1 187	vše KR (seč, hrabání, nakládání, odvoz) 2023	15. 7. 2023	15. 9. 2023	27700,00	Kč/ha	1,52	0,0296	ha	819,92	17,00	20,00	5,00	10,00	52,00	426,36	1 246,28	997,02	DPB 1204/10, zásah do EVP Mokřad č. E1304/8 Mo.
7	1,9459	Rýchory 172/7 172/1 187	srážka za seč MVL/HSL/MODR/Chr/DBP/ EZ 2023 - nový	15. 7. 2023	15. 9. 2023	-2018,00	Kč/ha	1,52	0,0296	ha	-59,73	0,00	0,00	0,00	0,00	0,00	0,00	-59,73	-59,73	DPB 1204/10, zásah do EVP Mokřad č. E1304/8 Mo.
7	1,9459	Rýchory 172/7 172/1 187	vláčení TM 2023	1. 5. 2023	30. 9. 2023	1630,00	Kč/ha	38,40	0,7472	ha	1 217,94	17,00	20,00	5,00	0,00	42,00	511,53	1 729,47	1 383,58	DPB 1304/7
8	1,9775	Rýchory 158/2 191/51 148/9 148/1 158/1 148/7 146/1	přesečení nedopasků KR 2023	15. 8. 2023	30. 9. 2023	8130,00	Kč/ha	16,90	0,3342	ha	2 717,05	17,00	20,00	5,00	0,00	42,00	1 141,16	3 858,21	3 086,57	DPB 1204/10 přesečení mladých náletových dřevin
8	1,9775	Rýchory 158/2 191/51 148/9 148/1 158/1 148/7 146/1	vláčení TM 2023	1. 5. 2023	30. 9. 2023	1630,00	Kč/ha	100,00	1,9775	ha	3 223,32	17,00	20,00	5,00	0,00	42,00	1 353,80	4 577,12	3 661,70	DPB 1204/10
8	1,9775	Rýchory 158/2 191/51 148/9 148/1 158/1 148/7 146/1	vše KR (seč, hrabání, nakládání, odvoz) 2023	15. 8. 2023	30. 9. 2023	27700,00	Kč/ha	2,78	0,055	ha	1 523,50	17,00	20,00	5,00	10,00	52,00	792,22	2 315,72	1 852,58	DPB 1204/10 - seč mokřadu v pastvině

8	1,9775	Rýchory 158/2 191/51 148/9 148/1 158/1 148/7 146/1	srážka za seč MVL/HSL/MODR/ChR/DBP/ EZ 2023 - nový	15. 8. 2023	15. 9. 2023	-2018,00	Kč/ha	2,78	0,055	ha	- 110,99	0,00	0,00	0,00	0,00	0,00	0,00	- 110,99	- 110,99	DPB 1204/10 - seč mokřadu v pastvině
paušál			Výřezy a úklid stromů a větví Rýchorská osada 2023	15. 9. 2023	31. 10. 2023	5192,00	Kč		0	ha	5 192,00	0,00	0,00	0,00	0,00	0,00	0,00	5 192,00	4 153,60	
paušál			Vyplocení mokřadu - Rýchorská osada	1. 5. 2023	31. 10. 2023	975,00	Kč		0	ha	975,00	0,00	0,00	0,00	0,00	0,00	0,00	975,00	975,00	
paušál			* 3 000 Kč do 2 ha 2023	1. 5. 2023	31. 10. 2023	3000,00	Kč		0	ha	3 000,00	0,00	0,00	0,00	0,00	0,00	0,00	3 000,00	3 000,00	
Suma ceny celkem při dodržení realizace opatření v optimálních termínech:						60 306,38 Kč														

Priloha č. 2a - Rýchorská osada

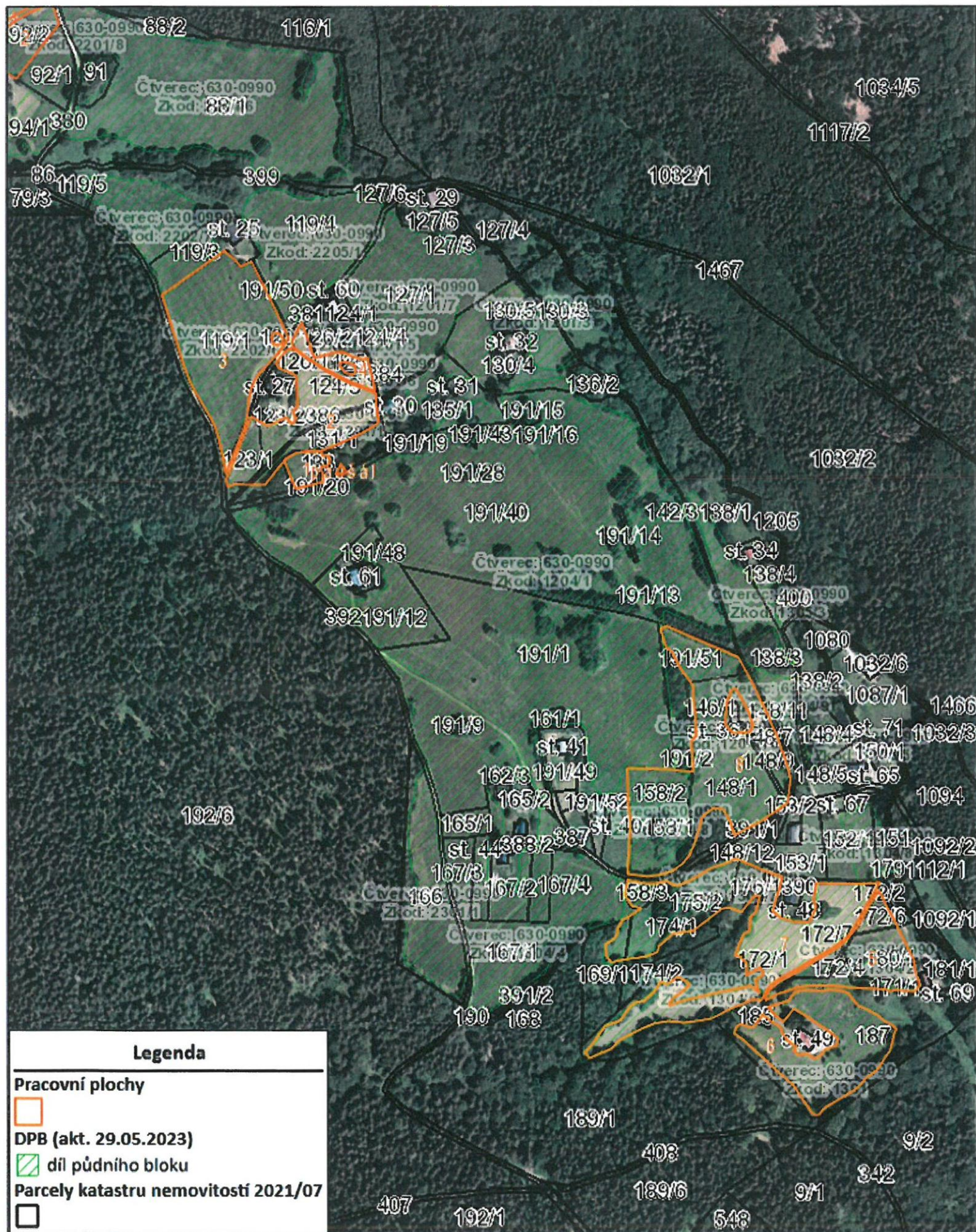

Příloha č. 2b - Rýchorská osada

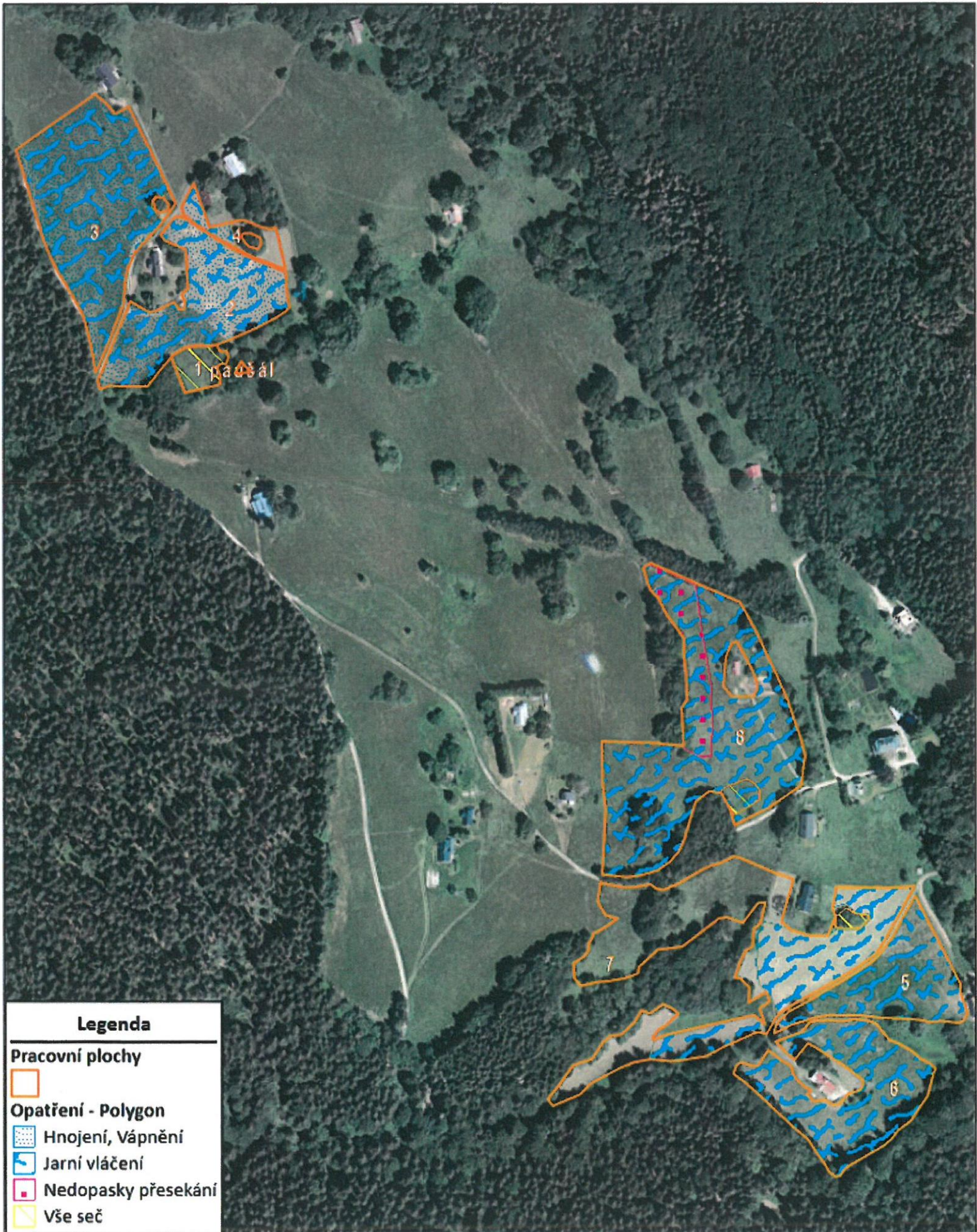

M 1 : 4000



Vyúčtování skutečných nákladů a soupis provedených prací vynaložených na realizaci opatření na základě „Dohody o realizaci managementových opatření“ dle ust. § 68 odst. 2 a § 69 odst. 3 zák. č. 114/1992 Sb., o ochraně přírody a krajiny (dále jen „Dohoda“)

Číslo Dohody:

Předmět Dohody: Péče o vybrané luční enklávy KRNAP a jeho OP

Program: Program péče o krajinu

Poskytovatel příspěvku:

Správa Krkonošského národního parku

Sídlo: Dobrovského 3, 543 01 Vrchlabí

IČ: 00088455

zastoupena: PhDr. Robinem Böhnischem, ředitelem Správy Krkonošského národního parku

jakožto věcně a místně příslušný orgán ochrany přírody podle ustanovení § 78 odst. 1 zákona ČNR č. 114/1992 Sb., o ochraně přírody a krajiny, v platném znění.

Vlastník/nájemce:

Místo bydliště:

IČO:

Bankovní spojení:

Enkláva: k.ú.: p.p.č. (viz. příloha č. 1 Dohody).

Provedená opatření:

na výměře ha.

Práce **byly** provedeny vlastními prostředky a silami.

Celková výše přiznaného finančního příspěvku:

V(e) Vrchlabí dne:

Podpis/razítko nájemce: