



Kooperativa
VIENNA INSURANCE GROUP

Číslo pojistné smlouvy

8603569965



8603569965W001000

Dodatek č.1 k pojistné smlouvě č.8603569965

Kooperativa pojišťovna, a.s., Vienna Insurance Group

se sídlem Pobřežní 665/21, 186 00 Praha 8, Česká republika

IČO: 47116617

zapsaná v obchodním rejstříku vedeném Městským soudem v Praze, sp. zn. B 1897

(dále jen „**pojistitel**“)

a

STAKO Červený Kostelec s.r.o.

IČO: 45536422

se sídlem: Lhota za Červeným Kostelcem 393, 54941 Červený Kostelec

(dále jen „**pojistník**“)

zastupuje: Ing. Josef Kosinka, jednatel

Korespondenční adresa je shodná s adresou sídla pojistníka.

uzavírají

podle zákona č. 89/2012 Sb., občanský zákoník, v platném znění, tento dodatek k pojistné smlouvě (dále jen "dodatek"), která spolu s pojistnými podmínkami nebo smluvními ujednáními pojistitele uvedenými v článku 1. tohoto dodatku a přílohami tohoto dodatku tvoří nedílný celek.

Tato pojistná smlouva byla sjednána prostřednictvím samostatného zprostředkovatele v postavení pojišťovacího makléře.

LARSEN BROKER s.r.o.

IČO: 25514181

Adresa pro korespondenci: Slovenská 2686, 76001 Zlín

(dále jen „**pojišťovací makléř**“)

ČLÁNEK 1. ÚVODNÍ USTANOVENÍ

Po změnách provedených tímto dodatkem je sjednaný rozsah pojištění následující:

1. POJIŠTĚNÝ

Pojištěnými jsou:

- a) Pojistník
- b) STAKO Červený Kostelec - stavby s.r.o., se sídlem: Lhota za Červeným Kostelcem 393, 54941 Červený Kostelec, IČO: 09286276

2. PŘEDMĚT ČINNOSTI POJIŠTĚNÉHO

Předmět činnosti pojištěného je ke dni uzavření tohoto dodatku vymezen v následujících dokumentech:

- výpis ze živnostenského rejstříku ze dne 20. 12. 2022; identifikátor: STAKO Červený Kostelec - stavby s.r.o.
- výpis z obchodního rejstříku ze dne 20. 12. 2022; identifikátor: STAKO Červený Kostelec - stavby s.r.o.
- výpis ze živnostenského rejstříku ze dne 20. 12. 2022; identifikátor: STAKO Červený Kostelec s.r.o.
- výpis z obchodního rejstříku ze dne 20. 12. 2022; identifikátor: STAKO Červený Kostelec s.r.o.

3. DOKUMENTY K POJISTNÉ SMLOUVĚ

Pro pojištění sjednané touto smlouvou platí občanský zákoník a ostatní obecně závazné právní předpisy v platném znění, ustanovení pojistné smlouvy a následující pojistné podmínky / smluvní ujednání:

VPP P-100/14 – Všeobecné pojistné podmínky pro pojištění majetku a odpovědnosti a dále:

Zvláštní pojistné podmínky

- ZPP P-150/14 – pro živelní pojištění
- ZPP P-200/14 – pro pojištění pro případ odcizení
- ZPP P-300/14 – pro pojištění strojů
- ZPP P-320/14 – pro pojištění elektronických zařízení
- ZPP P-405/14 – pro pojištění pro případ přerušeni nebo omezení provozu
- ZPP P-600/14 – pro pojištění odpovědnosti za újmu

Dodatkové pojistné podmínky

- DPP P-205/14 – upravující způsoby zabezpečení

Smluvní ujednání uvedená v příloze pojistné smlouvy ve znění tohoto dodatku

- ZSU-500/20 – Zvláštní smluvní ujednání k pojištění odpovědnosti za újmu

4. DOBA TRVÁNÍ POJIŠTĚNÍ

- **Počátek změn provedených dodatkem: 21. 2. 2023**
- **Výroční den počátku pojištění: 4. 8. 2022**
Pojištění se sjednává **na dobu jednoho pojistného roku**. Pojištění se prodlužuje o další pojistný rok, pokud některá ze smluvních stran nesdělí písemně druhé smluvní straně nejpozději šest týdnů před uplynutím příslušného pojistného roku, že na dalším trvání pojištění nemá zájem. V případě nedodržení lhůty pro doručení sdělení uvedené v předchozí větě pojištění zaniká až ke konci následujícího pojistného roku, pro který je tato lhůta dodržena.
- **Pojištění však zanikne nejpozději k 3. 8. 2025** po tomto dni již k prodloužení pojištění nedochází.

ČLÁNEK 2. MÍSTA, ZPŮSOBY, PŘEDMĚTY A DRUHY POJIŠTĚNÍ

1. OBECNÁ UJEDNÁNÍ PRO POJIŠTĚNÍ MAJETKU

Pravidla pro stanovení výše pojistného plnění jsou podrobně upravena v pojistných podmínkách vztahujících se ke sjednanému pojištění a v dalších ustanoveních této pojistné smlouvy. Na stanovení výše pojistného plnění tedy může mít vliv např. stupeň opotřebení, provedení opravy či znovupořízení nebo způsob zabezpečení pojištěných věcí.

MÍSTA POJIŠTĚNÍ PRO POJIŠTĚNÍ MAJETKU:

- **Místem pojištění jsou níže uvedené adresy:**
 - Lhota za Červeným Kostelcem 393, Červený Kostelec, 54941; popis adresy: PČ 30 000 000 Kč
 - Dědov 56, Teplíce nad Metují, 54957; popis adresy: PČ 270 000 000 Kč
- Souhrnně dále v pojistné smlouvě uváděné jako **místo pojištění MV**

není-li dále uvedeno jinak.

2. POJIŠTĚNÍ MAJETKU NA MÍSTĚ POJIŠTĚNÍ

2.1 MÍSTO POJIŠTĚNÍ MV

2.1.1 ŽIVELNÍ POJIŠTĚNÍ

2.1.1.1 Základní živelní pojištění

Pojištění se sjednává proti pojistným nebezpečím: **POŽÁRNÍ NEBEZPEČÍ, NÁRAZ NEBO PÁD A KOUŘ**, (DÁLE JEN „ZÁKLADNÍ ŽIVELNÍ POJIŠTĚNÍ“).

Pojištění se sjednává pro předměty pojištění v rozsahu a na místě pojištění uvedeném v následující tabulce:

| Místo pojištění: | více specifikovaných adres rozepsaných v článku 2, odst. 1 pod místem pojištění MV | | | | | |
|--|--|----------------------|----------------|------------|---------------------------|----------------|
| Kód | Předmět pojištění | Horní hranice plnění | | Spoluúčast | Pojistné plnění | Roční pojistné |
| 5 | Soubor budov vlastních i cizích | pojistná částka: | 30 000 000 Kč | 50 000 Kč | v nové ceně | 2 016 Kč |
| Smluvní ujednání Soubor nemovitých objektů vlastních i cizích na adrese Lhota za Červeným Kostelcem 393 | | | | | | |
| 6 | Soubor budov vlastních i cizích | pojistná částka: | 270 000 000 Kč | 50 000 Kč | v nové ceně | 18 144 Kč |
| Smluvní ujednání Soubor nemovitých objektů vlastních i cizích na adrese Dědov 56, Teplice nad Metují | | | | | | |
| 4 | Vyjmenované ostatní stavby vlastní | pojistná částka: | 20 000 000 Kč | 50 000 Kč | v nové ceně | 2 240 Kč |
| Popis výše uvedeného předmětu: FVE na adrese Dědov 56, Teplice nad Metují | | | | | | |
| Smluvní ujednání Fotovoltaická elektrárna a její příslušenství Předmětem pojištění je rovněž zařízení fotovoltaické elektrárny a její příslušenství. Pojištění se však nevztahuje na zařízení fotovoltaické elektrárny ani jejího příslušenství, které je umístěno na budovách: <ul style="list-style-type: none">• seníků,• skladů výbušného a hořlavého materiálu,• ve kterých dochází ke zpracování dřeva (pily),• lehkých montovaných staveb typu TESKO,• drůbežárny vytápěných plynovými hořáky,• ve kterých dochází ke zpracování nebezpečného odpadu, skladování, třídění, recyklace, včetně drcení odpadu typu guma, plast. | | | | | | |
| 2 | Soubor vlastních zásob | pojistná částka: | 5 000 000 Kč | 5 000 Kč | dle ZPP P- 150/14 | 2 640 Kč |
| 3 | Soubor movitých předmětů dle popisu | pojistná částka: | 50 000 000 Kč | 10 000 Kč | dle níže uvedeného popisu | 21 120 Kč |
| Popis výše uvedeného předmětu: Vlastní movité zařízení a vybavení (pojišťuje se na novou cenu), Cizí předměty převzaté (pojišťuje se na časovou cenu), Cizí předměty užívané (pojišťuje se na novou cenu) | | | | | | |

2.1.1.2 Doplnková živelní pojištění

Pojištění se sjednává pro předměty pojištěné na uvedeném místě pojištění v rámci **ZÁKLADNÍHO ŽIVELNÍHO POJIŠTĚNÍ**, a to v níže uvedeném rozsahu.

| Místo pojištění: | více specifikovaných adres rozepsaných v článku 2, odst. 1 pod místem pojištění MV | | | |
|--------------------------|--|--------------|----------------------|----------------|
| Pojistné nebezpečí | Horní hranice plnění | Spoluúčast | | Roční pojistné |
| Přepětí, podpětí, zkrat* | limit pojistného plnění (první riziko): | 50 000 Kč | 5 000 Kč | 280 Kč |
| Povodeň nebo záplava | limit pojistného plnění v rámci pojistné částky: | 5 000 000 Kč | 10 %, min. 50 000 Kč | 30 375 Kč |
| Vodovodní nebezpečí | limit pojistného plnění v rámci pojistné částky: | 5 000 000 Kč | 10 000 Kč | 10 050 Kč |
| Vodné a stočné* | limit pojistného plnění (první riziko): | 100 000 Kč | 10 % min. 1 000 Kč | 500 Kč |

| | | | | |
|--|--|----------------|-----------|-----------|
| Vichřice nebo krupobití, sesuv, zemětřesení, tíha sněhu nebo námrazy | limit pojistného plnění v rámci pojistné částky: | 100 000 000 Kč | 20 000 Kč | 15 188 Kč |
| Atmosférické srážky* | limit pojistného plnění (první riziko): | 50 000 Kč | 5 000 Kč | 280 Kč |
| Demoliční náklady* | limit pojistného plnění (první riziko): | 1 000 000 Kč | 5 000 Kč | 960 Kč |

* Definice pojistného nebezpečí je uvedena dále v této pojistné smlouvě.

SMLUVNÍ UJEDNÁNÍ K DOPLŇKOVÝM ŽIVELNÍM NEBEZPEČÍM

Smluvní ujednání k pojistnému nebezpečí **POVODEŇ NEBO ZÁPLAVA**

Omezení limitu pojistného plnění pro pojistné nebezpečí povodeň nebo záplava

Pro pojištěný majetek na adrese **Dědov 56**, Teplice nad Metují, 549 57, se v rámci celkového limitu pojistného plnění pro pojistné nebezpečí povodeň nebo záplava sjednává sublimit ve výši **2 000 000 Kč**.

Smluvní ujednání k pojistnému nebezpečí **VICHŘICE NEBO KRUPOBITÍ, SESUV, ZEMĚTŘESENÍ A TÍHA SNĚHU NEBO NÁMRAZY**

Tíha sněhu nebo námrazy na fotovoltaické elektrárně

Odchylně od čl. 2 odst. 2) písm. e) ZPP P-150/14 se ujednává, že pojištění se vztahuje i pro případ poškození nebo zničení součástí pojištěné fotovoltaické elektrárny tíhou sněhu nebo námrazy.

Zařízení fotovoltaické elektrárny musí splňovat tyto normy:

- ČSN EN 61215 - pro FV moduly z krystalického křemíku
- ČSN EN 61646 - pro FV moduly tenkovrstvé
- ČSN EN 62108 - pro koncentrátory FV modulů a sestav

nebo, pokud budou použity v technologii fotovoltaické elektrárny jiné FV moduly než podle výše uvedených platných směrnic, musí pojištěný v případě pojistné události předložit k FV modulům příslušnou certifikaci shody s obdobným rozsahem a hodnotami dosahovaných parametrů. Nebude-li splněno výše uvedené, je pojišťitel oprávněn snížit pojistné plnění úměrně tomu, jaký vliv mělo toto porušení na rozsah jeho povinnosti plnit.

2.1.2 POJIŠTĚNÍ PRO PŘÍPAD ODCIZENÍ

Pojištění pro případ odcizení **KRÁDEŽÍ S PŘEKONÁNÍM PŘEKÁŽKY** nebo **LOUPEŽÍ** (s výjimkou loupeže přepravovaných peněz nebo cenin) pokud bylo šetřeno policií, bez ohledu na to, zda byl pachatel zjištěn. Pojištění se sjednává pro předměty pojištění v rozsahu a na místě pojištění uvedeném v následující tabulce:

| Místo pojištění: | | více specifikovaných adres rozepsaných v článku 2, odst. 1 pod místem pojištění MV | | | | |
|--|--|--|------------|-----------------|---------------------------|----------|
| Kód | Předmět pojištění | Horní hranice plnění | Spoluúčast | Pojistné plnění | Roční pojistné | |
| 1 | Soubor vlastních i cizích budov a ostatních staveb | limit pojistného plnění (první riziko): | 500 000 Kč | 5 000 Kč | v nové ceně | 1 418 Kč |
| Popis výše uvedeného předmětu: Soubor nemovitých objektů a ostatních staveb vč. FVE | | | | | | |
| Smluvní ujednání | | | | | | |
| Zabezpečení fotovoltaické elektrárny | | | | | | |
| Ujednává se, že pojištěná fotovoltaická elektrárna musí být proti jejímu odcizení zabezpečena dle ustanovení uvedeného dále v této smlouvě. | | | | | | |
| 2 | Soubor vlastních zásob | limit pojistného plnění v rámci pojistné částky: | 100 000 Kč | 5 000 Kč | dle ZPP P- 200/14 | 396 Kč |
| 3 | Soubor movitých předmětů dle popisu | limit pojistného plnění v rámci pojistné částky: | 100 000 Kč | 5 000 Kč | dle níže uvedeného popisu | 396 Kč |
| Popis výše uvedeného předmětu: Vlastní movité zařízení a vybavení (pojišťuje se na novou cenu), Cizí předměty převzaté (pojišťuje se na časovou cenu), Cizí předměty užívané (pojišťuje se na novou cenu) | | | | | | |

SMLUVNÍ UJEDNÁNÍ K POJIŠTĚNÍ PRO PŘÍPAD ODCIZENÍ

Zabezpečení pojištěné fotovoltaické elektrárny (dále jen "FVE")

FVE umístěná na střeše budovy nebo stavby:

- Ujednává se, že se za dostatečné zabezpečení pojištěné FVE umístěné na střeše budovy nebo stavby považuje její konstrukční upevnění k tomuto nemovitému objektu.

FVE umístěná na pozemku do limitu pojistného plnění 500 000 Kč:

- oplocení výška 180 cm
- zámek vstupů zámek s bezpečnostní cylindrickou vložkou nebo bezpečnostní visací zámek

FVE umístěná na pozemku do limitu pojistného plnění 2 000 000 Kč:

- oplocení výška 180 cm
- zámek vstupů zámek s bezpečnostní cylindrickou vložkou nebo bezpečnostní visací zámek
- ostraha/PZTS chráněné PZTS s obvodovou (perimetrickou) ochranou, jejíž poplachový signál je vyveden na PPC nebo do místa s nepřetržitou službou

FVE umístěna na pozemku do limitu pojistného plnění 10 000 000 Kč:

- oplocení výška 180 cm, po celém obvodu s vrcholovou ochranou (ostnatý drát apod.)
- zámek vstupů bezpečnostní uzamykací systém nebo bezpečnostní visací zámek se zvýšenou ochranou třmene visacího zámku
- ostraha/PZTS chráněné PZTS min. stupně zabezpečení 3 ČSN EN 50131-1 s obvodovou (perimetrickou) ochranou, jejíž poplachový signál je vyveden na PPC

FVE umístěna na pozemku do limitu pojistného plnění 20 000 000 Kč:

- oplocení výška 180 cm, po celém obvodu s vrcholovou ochranou (ostnatý drát apod.)
- zámek vstupů bezpečnostní uzamykací systém nebo bezpečnostní visací zámek se zvýšenou ochranou třmene visacího zámku
- ostraha/PZTS chráněné PZTS min. stupně zabezpečení 3 ČSN EN 50131-1 s obvodovou (perimetrickou) ochranou, jejíž poplachový signál je vyveden na PPC a prostranství je monitorováno systémem CCTV se záznamem

FVE umístěna na pozemku s limitem pojistného plnění převyšujícím 20 000 000 Kč:

- Individuálně ujednaný způsob zabezpečení. V případě, že v pojistné smlouvě není individuální způsob zabezpečení ujednan, platí požadavky na způsob zabezpečení pro limit pojistného plnění do 20 000 000 Kč.

Horní hranice plnění pro krádež pojištěných předmětů z výlohy, vitríny či pultu

V případě krádeže z výlohy nebo z vitríny či pultu, které jsou umístěny uvnitř provozovny pojištěného, kde překonání překážky spočívalo v rozbítí jejich skla nebo v překonání jejich zámku, poskytne pojistitel pojistné plnění do výše:

- 5 % z horní hranice pojistného plnění sjednané v místě pojištění pro pojištění skupiny věcí, do které náležely odcizené věci pojištěné proti odcizení, maximálně však **20 000 Kč**, jde-li o cenné předměty, věci umělecké, historické nebo sběratelské hodnoty nebo elektroniku,
- 10 % z horní hranice pojistného plnění sjednané v místě pojištění pro pojištění skupiny věcí, do které náležely odcizené věci pojištěné proti odcizení, maximálně však **50 000 Kč**, jde-li o ostatní pojištěné věci (jiné než výše uvedené).

Ujednání k zabezpečení

V souladu s ustanovením ZPP P-200/14 čl. 9 odst. 8), v případě pojištění nemovitých objektů se za krádež s překonáním překážky považují případy, kdy se pachatel zmocnil pojištěné věci překonáním jejího konstrukčního upevnění. Konstrukčním upevněním se rozumí obtížně rozebratelné nebo nerozebratelné pevné spojení pojištěné věci se stavbou. Za nerozebratelné je považováno takové spojení, kdy pojištěnou věc nelze odcizit bez jejího destruktivního narušení. Za obtížně rozebratelné je považováno pouze takové spojení, k jehož rozebrání je nutno použít minimálně ručního nářadí, nejedná-li se o běžně používaná spojení, jejichž konstrukci nelze ovlivnit (např. zavěšení dveří či oken na pantech).

2.1.3 POJIŠTĚNÍ PRO PŘÍPAD VANDALISMU

Pojištění se vztahuje na úmyslné poškození nebo úmyslné zničení předmětů pojištěných proti odcizení, pokud bylo šetřeno policií, bez ohledu na to, zda byl pachatel zjištěn.

Pojištění se sjednává pro předměty pojištění v rozsahu a na místě pojištění uvedeném v následující tabulce:

| Místo pojištění: | více specifikovaných adres rozepsaných v článku 2, odst. 1 pod místem pojištění MV | | | |
|-----------------------------------|--|------------|----------------|--------|
| Předmět pojištění | Horní hranice plnění | Spoluúčast | Roční pojistné | |
| Předměty pojištěné proti odcizení | limit pojistného plnění (první riziko): | 100 000 Kč | 5 000 Kč | 990 Kč |

SMLUVNÍ UJEDNÁNÍ K POJIŠTĚNÍ PRO PŘÍPAD VANDALISMU

Škody způsobené malbami, nástřiky nebo polepením na budově

Za škody způsobené úmyslným poškozením vnějšího obvodového pláště budovy pojištěné proti vandalismu malbami, nástřiky nebo polepením poskytne pojistitel pojistné plnění z jedné a ze všech pojistných událostí nastalých v průběhu jednoho pojistného roku, a to do výše maximálně **20 000 Kč** v rámci limitu pojistného plnění sjednaného pro případ vandalismu (sublimit).

2.1.4 POJIŠTĚNÍ STROJŮ

Pojištění se vztahuje na poškození nebo zničení pojištěného stroje nahodilou událostí, která není z pojištění vyloučena ujednáními týkajícími se pojištění strojů uvedenými v pojistné smlouvě nebo dokumentech tvořících její nedílnou součást, včetně pojistných podmínek vztahujících se k pojištění strojů zařízení.

Pojištění se sjednává pro předměty pojištění v rozsahu a na místech pojištění uvedených v následující tabulce/následujících tabulkách:

| | | | |
|---------------------------|--|--|--|
| Místo pojištění: | více specifikovaných adres rozepsaných v článku 2, odst. 1 pod místem pojištění MV | | |
| Pojištění se sjednává na: | novou cenu | | |

POJIŠTĚNÍ SOUBORU STROJŮ

| | | | | |
|--|--|-------------------|-----------------------|-----------|
| Popis souboru strojů: | Soubor stacionárních strojů v kovovýrobě | | | |
| Vlastnictví | Horní hranice plnění | Spoluúčast | Roční pojistné | |
| Vlastní i cizí | limit pojistného plnění (první riziko): | 300 000 Kč | 10 000 Kč | 10 200 Kč |
| Smluvní ujednání k výše uvedenému souboru strojů | | | | |
| Soubor strojů starších 10 let | | | | |
| Pro výše specifikovaný soubor strojů se ujednává, že: | | | | |
| <ul style="list-style-type: none"> • se odchýlně od ZPP P-300/14 toto pojištění vztahuje i na stacionární stroje do stáří 20 let a mobilní stroje do stáří 15 let, • se uplatní níže uvedený odečet zvýšené spoluúčasti: | | | | |
| Ujednává se, že v případě pojistné události vzniklé na: | | | | |
| <ul style="list-style-type: none"> • mobilním stroji, jehož stáří v době vzniku pojistné události přesáhlo 10 let, odečte pojistitel při stanovení výše plnění kromě sjednané spoluúčasti i částku z nákladů na opravu, která odpovídá opotřebení poškozených částí, a to v rozsahu 10 % za každý i započatý rok, o který stáří stroje v době vzniku pojistné události přesáhlo 10 let, celkově však maximálně 50 % z celkové výše pojistného plnění. V případě poškození mobilního stroje nepřevyší pojistné plnění časovou cenu pojištěného stroje. • stacionárním stroji, jehož stáří přesáhlo v době vzniku pojistné události 15 let, odečte pojistitel při stanovení výše plnění kromě sjednané spoluúčasti i částku ve výši 50 % z celkové výše pojistného plnění. | | | | |

2.1.5 POJIŠTĚNÍ ELEKTRONICKÝCH ZAŘÍZENÍ

Pojištění se vztahuje na poškození nebo zničení pojištěného elektronického zařízení nahodilou událostí, která není z pojištění vyloučena ujednáními týkajícími se pojištění elektronických zařízení uvedenými v pojistné smlouvě nebo dokumentech tvořících její nedílnou součást, včetně pojistných podmínek vztahujících se k pojištění elektronických zařízení.

Pojištění se sjednává pro předměty pojištění v rozsahu a na místech pojištění uvedených v následující tabulce/následujících tabulkách:

| | |
|----------------------------------|--|
| Místo pojištění: | více specifikovaných adres rozepsaných v článku 2, odst. 1 pod místem pojištění MV |
| Pojištění se sjednává na: | novou cenu |

POJIŠTĚNÍ JEDNOTLIVÝCH ZAŘÍZENÍ

| | | | | | |
|----------------------------------|---|--------------------|-----------------------|-------------|-------------|
| Popis: | Předmětem pojištění je FVE na adrese Dědov 56, Teplice nad Metují | | | | |
| Výrobní/inventární číslo: | LONGI Solar, Building 01-Roof Area South | Rok výroby: | 2022 | Typ: | Stacionární |
| Vlastnictví | Horní hranice plnění | Spoluúčast | Roční pojistné | | |
| Vlastní | limit pojistného plnění (první riziko): | 3 000 000 Kč | 5 000 Kč | 44 100 Kč | |

POJIŠTĚNÍ SOUBORU ELEKTRONICKÝCH ZAŘÍZENÍ

| | | | | | |
|--|--|-------------------|-----------------------|-------------|-----------------------|
| Popis: | Jde o vlastní a cizí stacionární i mobilní elektronická zařízení, včetně elektronických součástí brán a kamerových systémů | | | Typ: | Mobilní a stacionární |
| Vlastnictví | Horní hranice plnění | Spoluúčast | Roční pojistné | | |
| Vlastní i cizí | limit pojistného plnění (první riziko): | 300 000 Kč | 5 000 Kč | 9 000 Kč | |
| Smluvní ujednání k výše uvedenému souboru zařízení | | | | | |
| Soubor elektronických zařízení starších 5 let | | | | | |
| Odchylně od ZPP P-320/14 se pro výše specifikovaný soubor elektronických zařízení ujednává, že se pojištění vztahuje i na elektronická zařízení do stáří 10 let. | | | | | |

2.1.6 ZVLÁŠTNÍ UJEDNÁNÍ K MÍSTU POJIŠTĚNÍ MV

Pojištění potrubí a rozvodů

Ujednává se, že odchýlně od pojistných podmínek se pojištění vztahuje i na přiměřené a účelně vynaložené náklady na opravu nebo výměnu odpadního potrubí a rozvodů plynu, tepla, elektrické energie, vody poškozených nebo zničených jakoukoliv náhlou a nahodilou havárií nastalou v pojištěné budově, ostatní stavbě nebo na pozemku sloužícím k zajištění jejich chodu, který pojištěný vlastní či oprávněně užívá.

Pojištění v rozsahu dle předchozího odstavce se sjednává na první riziko ve smyslu čl. 23 odst. 1) písm. a) VPP P-100/14 s limitem pojistného plnění ve výši **100 000 Kč**. Pojištění se sjednává se spoluúčastí ve výši **10 000 Kč**.

Ujednání pro zpětné vystoupaní kapaliny

Ve smyslu ZPP P-150/14 se ujednává, že pojištění pro případ pojistného nebezpečí povodeň i záplava se vztahuje i na škody způsobené zpětným vystoupaním kapaliny z odpadního potrubí, které bylo způsobeno zahlcením venkovní kanalizace v důsledku atmosférických srážek, povodně nebo záplavy.

Spoluúčast – pojistná událost na více souborech

V souladu s ustanovením ZPP P-150/14, čl. 8, odst. 13 se ujednává, že v případě pojistné události vzniklé současně z téže příčiny na více pojištěných věcech v jednom místě pojištění se od celkové výše pojistného plnění z jedné pojistné události odečítá pouze ta spoluúčast, která je nejvyšší ze všech spoluúčastí sjednaných (vypočtených) pro každou pojištěnou věc postíženou takovou pojistnou událostí. To neplatí, je-li pro oprávněnou osobu výhodnější odečtení spoluúčastí sjednaných pro jednotlivé pojištěné věci postížené pojistnou událostí samostatně.

3. SMLUVNÍ UJEDNÁNÍ K ŽIVELNÍMU POJIŠTĚNÍ, ODCIZENÍ, VANDALISMU A TECHNICKÉMU RIZIKU SPOLEČNÁ PRO VŠECHNA MÍSTA POJIŠTĚNÍ

Ochrana zařízení fotovoltaické elektrárny

Zařízení fotovoltaické elektrárny musí být chráněno:

- komplexní funkční přepěťovou ochranou v souladu s technickou normou ČSN EN 62305,
- nosné konstrukce panelů musí být uzemněny,
- je-li součástí zařízení i trafostanice, musí být opatřena bleskosvodem;

Pokud porušení této povinnosti bude mít podstatný vliv na vznik pojistné události, její průběh nebo zvětšení rozsahu jejich následků, je pojišťitel oprávněn snížit pojistné plnění úměrně tomu, jaký vliv mělo toto porušení na rozsah jeho povinnosti plnit.

Nemovité objekty trvale neužívané - výluka

Ujednává se, že se pojištění nevztahuje na nemovité objekty trvale neužívané. Tato výluka se však neuplatní pro pojištěné nemovité objekty, pro které je touto smlouvou výslovně ujednaný opak. Za nemovité objekty trvale neužívané se nepovažují nemovité objekty užívané sezónně, tj. nemovité objekty užívané pravidelně v určitém období v rámci kalendářního roku v návaznosti na sezónnost provozování činnosti, k níž tyto nemovité objekty slouží (např. provoz rekreačních ubytovacích zařízení v turistické sezóně) a nemovité objekty na kterých již započaly stavební práce v souvislosti s jejich rekonstrukcí.

Pojištění majetku - rozšíření územní platnosti pojištění

Ujednává se, že místem pojištění pro movité předměty (s výjimkou cenných předmětů a finančních prostředků) je kromě míst pojištění konkrétně vymezených v této smlouvě také ostatní území České republiky.

Místem pojištění konkrétně vymezeným v této smlouvě se pro účely tohoto ujednání rozumí jak místo pojištění vymezené konkrétní adresou, tak místo pojištění podle podnikatelské činnosti pojištěného v přímé souvislosti s realizací zakázek na území ČR, pokud je touto smlouvou sjednáno.

Na úhradu všech pojistných událostí vzniklých v průběhu jednoho pojistného roku na movitých předmětech (s výjimkou cenných předmětů a finančních prostředků) umístěných na ostatním území České republiky (mimo místa pojištění konkrétně vymezená v pojistné smlouvě) poskytne pojišťitel pojistné plnění v souhrnu maximálně do výše součtu horních hranic pojistného plnění sjednaných na všech místech pojištění konkrétně uvedených v pojistné smlouvě pro příslušnou skupinu movitých předmětů a pro příslušné pojistné nebezpečí (v závislosti na tom, do jaké skupiny náleží movitý předmět zasažený pojistnou událostí, a na tom, jakým pojistným nebezpečím byla pojistná událost způsobena). Plnění pojišťitele z pojistných událostí uvedených v předchozí větě však současně nepřesáhne 100 000 Kč v souhrnu ze všech takových pojistných událostí nastalých v průběhu jednoho pojistného roku (bez ohledu na to, na jakých movitých předmětech a v důsledku jakých pojistných nebezpečí tyto pojistné události vznikly).

Nemovité objekty ve výstavbě - výluka z pojištění

Ujednává se, že se pojištění sjednané touto smlouvou nevztahuje na nemovité objekty ve výstavbě.

Definice pojistného nebezpečí PŘEPĚTÍ, PODPĚTÍ, ZKRAT, INDUKCE

Ujednává se, že odchylně od čl. 2 odst. 1) písm. a) ZPP P-150/14 se za přímý úder blesku považuje i dočasná přepětí, podpětí, zkrat nebo indukce způsobená v elektrorozvodné nebo komunikační síti.

Pojištění se vztahuje i na poškození nebo zničení pojištěného vlastního nebo užívaného movitého zařízení a vybavení, elektrických a elektronických strojů, přístrojů a zařízení, elektronických součástí a příslušenství pojištěné nemovitosti (řídící jednotky technologických zařízení, elektronické zabezpečovací systémy, klimatizace apod.) přepětím, zkratem nebo indukcí v příčinné souvislosti s úderem blesku, při bouřkách, při spínání v napájecích stících nebo při výboji statické elektřiny.

Definice pojistného nebezpečí VODNÉ a STOČNÉ

Vznikne-li pojistná událost působením vodovodního nebezpečí, poskytne pojišťitel plnění i za vodné a stočné účtované za únik vody, ke kterému došlo v souvislosti s pojistnou událostí. Za pojistnou událost se pro účely tohoto pojištění považuje také únik vody z vodovodního zařízení nacházejícího se mimo budovy, který byl způsobený jeho náhlým a nahodilým poškozením nebo přetlakem. Pojištěný je povinen prokázat výši škody dokladem od smluvního dodavatele vody.

Definice pojistného nebezpečí ATMOSFÉRICKÉ SRÁŽKY

Ujednává se, že nad rámec čl. 2 ZPP P-150/14 se pojištění vztahuje také na poškození nebo zničení pojištěných nemovitých objektů a pojištěných movitých předmětů uložených v nemovitých objektech atmosférickými srážkami, tj. tím, že přes stavební konstrukce nemovitých objektů do jejich vnitřních prostor náhle a nahodile vnikla voda:

- a) z přívalového deště, včetně případů, kdy svod dešťové vody nestačí odebrat nadměrné množství vody z přívalového deště, nebo

- b) vzniklá táním sněhové nebo ledové vrstvy, včetně případů, kdy svod dešťové vody nestačí odebrat nadměrné množství vody z roztátého sněhu nebo ledu.

Pojistitel poskytne pojistné plnění pouze za podmínky, že vnější plášť ani zastřešení nemovitého objektu nejeví známky poruchy, poškození nebo zhoršení své funkčnosti.

Pojištění se nevztahuje na škody způsobené v důsledku:

- vniknutí vody do nemovitého objektu nedostatečně uzavřenými okny či venkovními dveřmi, nedostatečně uzavřenými/utěsněnými vnějšími stavebními otvory, v důsledku zanedbané údržby nemovitosti nebo v příčinné souvislosti s prováděním oprav, rekonstrukcí nebo stavebních prací,
- vztlínání zemské vlhkosti, působením hub nebo plísní.
- zmrznutí vody z atmosférických srážek v konstrukcích pojištěných nemovitých objektů,
- působení atmosférických srážek, které před zatečením do nemovitého objektu již dopadly na zemský povrch.

Za přívalemý déšť se považuje déšť velké intenzity a obvykle krátkého trvání a malého plošného rozsahu.

Pojištěný je povinen po pojistné události neprodleně učinit opatření, aby ke stejné škodě nemohlo dojít při dalším působení atmosférických srážek. Za přívalemý déšť se považuje déšť velké intenzity a obvykle krátkého trvání a malého plošného rozsahu.

Definice pojistného nebezpečí DEMOLIČNÍ NÁKLADY

Ujednává se, že pojistitel uhradí kromě zachraňovacích nákladů (čl. 13 odst. 2) VPP P-100/14) také účelně vynaložené náklady z jít nastalé pojistné události z jiného pojistnou smlouvou sjednaného pojištění na:

- demolici/rozebrání pojištěných movitých předmětů nebo nemovitých objektů zničených touto událostí,
- na vyklizení nebo odklizení těchto věcí, jejich zbytků či sutí a
- náklady na jejich uložení na nejbližší vhodnou skládku nebo na provedení jejich odpovídající likvidace v nejbližším vhodném místě, včetně nákladů na jejich odvoz na takové místo (skládku), dále jen demoliční náklady.

Demoliční náklady uhradí pojistitel pouze v případě, že:

- pojištěné věci shledal neopravitelnými nebo jejich demolici/rozebrání nařídil po pojistné události orgán státní správy z důvodů bezpečnostních.
- zničení pojištěných věcí bylo zapříčiněno některým z dále uvedených pojistných nebezpečí, je-li pro takové pojistné nebezpečí pojištěná věc pojištěna: požární nebezpečí, náraz nebo pád, kouř, povodeň nebo záplava, vichřice nebo krupobití, sesuv, tj. sesouváním půdy, zřícením skal nebo zemín, sesouváním nebo zřícením lavin, zemětřesením, tíhou sněhu nebo námrazy (pouze pro škody na pojištěných budovách), vodovodním nebezpečím.

Pojistitel nehradí demoliční náklady v případě, že o nutnosti demolice bylo rozhodnuto v důsledku následného chátrání budovy zapříčiněného neprovedením oprav nebo nezbytného zajištění po pojistné události.

Čekací doba pro povodeň

Ve smyslu čl. 3 odst. 4) ZPP P-150/14 nastane-li škodná událost následkem povodně nebo v přímé souvislosti s povodní do 10 dnů po sjednání pojištění, není pojistitel z této škodné události povinen poskytnout pojistné plnění.

Čl. 3 odst. 4) ZPP P-150/14 se neuplatní v případě, že pro případ pojistné události vzniklé na příslušném předmětu pojištění v daném místě pojištění působením pojistného nebezpečí povodeň již bylo před počátkem pojištění sjednaného touto pojistnou smlouvou (počátkem změn sjednaných tímto dodatkem k pojistné smlouvě) u pojistitele uvedeného v této pojistné smlouvě sjednáno pojištění proti pojistnému nebezpečí povodeň, které bezprostředně předcházelo pojištění sjednanému touto pojistnou smlouvou (dodatkem k pojistné smlouvě); podmínkou je nepřetržitě trvání pojištění.

Došlo-li však ke zvýšení horní hranice pojistného plnění či jinému rozšíření rozsahu pojištění proti pojistnému nebezpečí povodeň, není pojistitel povinen z pojistné události vzniklé následkem povodně nebo v přímé souvislosti s povodní do 10 dnů po uzavření této pojistné smlouvy (dodatku k pojistné smlouvě) poskytnout plnění v rozsahu širším, než v jakém bylo proti tomuto pojistnému nebezpečí pojištění sjednáno před počátkem pojištění sjednaného touto pojistnou smlouvou (počátkem změn sjednaných tímto dodatkem k pojistné smlouvě).

Celkový limit plnění pro případ škod vzniklých působením povodně nebo záplavy za pojistnou smlouvu

Ujednává se, že celkové pojistné plnění pojistitele ze všech druhů pojištění sjednaných touto pojistnou smlouvou pro případ veškerých škod vzniklých působením povodně nebo záplavy vzniklých z příčin nastalých v průběhu jednoho pojistného roku je v souhrnu omezeno maximálním ročním limitem pojistného plnění ve výši: 5 000 000 Kč.

Čekací doba pro vichřici

Ve smyslu čl. 3 odst. 5) ZPP P-150/14 nastane-li škodná událost následkem vichřice nebo v přímé souvislosti s vichřicí do 10 dnů po sjednání pojištění, není pojistitel z této škodné události povinen poskytnout pojistné plnění.

Čl. 3 odst. 5) ZPP P-150/14 se neuplatní v případě, že pro případ pojistné události vzniklé na příslušném předmětu pojištění v daném místě pojištění působením pojistného nebezpečí vichřice již bylo před počátkem pojištění sjednaného touto pojistnou smlouvou (před počátkem změn sjednaných tímto dodatkem k pojistné smlouvě) u pojistitele uvedeného v této pojistné smlouvě sjednáno pojištění proti pojistnému nebezpečí vichřice, které bezprostředně předcházelo pojištění sjednanému touto pojistnou smlouvou (dodatkem k pojistné smlouvě); podmínkou je nepřetržitě trvání pojištění.

Došlo-li však ke zvýšení horní hranice pojistného plnění či jinému rozšíření rozsahu pojištění proti pojistnému nebezpečí vichřice, není pojistitel povinen z pojistné události vzniklé následkem vichřice nebo v přímé souvislosti s vichřicí do 10 dnů po uzavření této pojistné smlouvy (dodatku k pojistné smlouvě) poskytnout plnění v rozsahu širším, než v jakém bylo proti tomuto pojistnému nebezpečí pojištění sjednáno před počátkem pojištění sjednaného touto pojistnou smlouvou (počátkem změn sjednaných tímto dodatkem k pojistné smlouvě).

Tíha sněhu nebo námrazy - omezení

Pojištění pro případ škod způsobených tíhou sněhu nebo námrazy se vztahuje pouze na škody vzniklé na pojištěných budovách.

Zvýšená spoluúčast pro pojištěná elektronická zařízení starší 5 let

Není-li pro konkrétní elektronické zařízení ujednáno jinak, potom se ujednává, že pokud dojde v rámci pojištění elektronických zařízení k pojistné události dle ZPP P-320/14 na zařízení, které bylo pojištěno jako jednotlivá věc nebo vyjmenované zařízení, a stáří tohoto zařízení v době vzniku pojistné události přesáhlo 5 let, podílí se oprávněná osoba na pojistném plnění z pojištění tohoto zařízení kromě sjednané spoluúčasti i částkou ve výši 50 % z celkového výše pojistného plnění.

Zvýšená spoluúčast pro pojištěné stroje

Není-li pro konkrétní stroj nebo soubor strojů ujednáno jinak, potom se ujednává, že pokud dojde v rámci pojištění strojů k pojistné události dle ZPP P-300/14:

- a) na stroji, který byl pojištěn jako jednotlivá věc nebo jako vyjmenovaný stroj, a stáří tohoto stroje v době vzniku pojistné události přesáhlo 10 let, podílí se oprávněná osoba na pojistném plnění z pojištění tohoto stroje kromě sjednané spoluúčasti i částkou ve výši 50 % z celkového výše pojistného plnění,
- b) spočívající v poškození mobilního stroje, jehož stáří v době vzniku pojistné události přesáhlo 5 let, odečte pojistitel při stanovení výše plnění kromě spoluúčasti i částku z nákladu na opravu, která odpovídá opotřebení poškozených částí, a to v rozsahu 10 % za každý i započatý rok, o který stáří stroje v době vzniku pojistné události přesáhlo 5 let, celkově však maximálně 50 % z celkové výše pojistného plnění.

Plnění pojistitele stanovené podle písm. b) tohoto smluvního ujednání však nepřevyší částku stanovenou podle písm. a).

4. DALŠÍ DRUHY POJIŠTĚNÍ

4.1 POJIŠTĚNÍ PRO PŘÍPAD PŘERUŠENÍ PROVOZU

Sjednává se pojištění pro případ úplného nebo částečného přerušení provozu, a to v rozsahu uvedeném v následující tabulce:

| Předmět pojištění | Horní hranice plnění |
|---------------------------|--|
| ušlý zisk a stálé náklady | limit pojistného plnění (první riziko): (dále jen „limit přerušení provozu“) 1 000 000 Kč |

Pojištění se sjednává pro případ **úplného nebo částečného přerušení provozu** nastalého v důsledku:

| Pojistné nebezpečí | Horní hranice plnění |
|--|--|
| požárního nebezpečí, nárazu nebo pádu nebo kouře | v rámci limitu plnění pro přerušení provozu není-li níže ujednáno jinak. |
| Doba ručení: | 3 měsíce |
| Spoluúčast: | 3 dny |
| Roční pojistné za přerušení provozu ve výše uvedeném rozsahu: | 1 386 Kč |

SMLUVNÍ UJEDNÁNÍ K POJIŠTĚNÍ PŘERUŠENÍ PROVOZU

Pro pojištění přerušení provozu se ujednává:

Pro vyloučení pochybností se ujednává, že předpokladem plnění z pojištění přerušení provozu z důvodu věcné škody je současné splnění následujících podmínek:

- k přerušení provozu ve sjednaném místě pojištění došlo v důsledku věcné škody způsobené některým z vyjmenovaných pojistných nebezpečí, proti nimž je pojištění přerušení provozu pro dané místo pojištění sjednáno,
- vyjmenované pojistné nebezpečí ve smyslu písm. a) způsobilo v daném místě pojištění vznik škody (který byl příčinou přerušení provozu pojištěného v tomto místě pojištění) na:
 - věcech majetkově pojištěných touto pojistnou smlouvou na tomtéž místě pojištění proti těmž pojistnému nebezpečí, jako je vyjmenované pojistné nebezpečí, proti kterému je pro dané místo pojištění sjednáno pojištění přerušení provozu, a/ nebo
 - budově, ve které se nachází dané místo pojištění, v němž došlo k přerušení provozu.

Místa dle výkonu zakázek pojištěného

Ujednává se, že se pojištění přerušení provozu nevztahuje na přerušení provozu nastalé na místech pojištění, kde pojištěný vykonává svou podnikatelskou činnost v souvislosti s realizací konkrétní zakázky, resp. na místech pojištění, která nejsou vymezena konkrétní adresou výslovně uvedenou v pojistné smlouvě.

Úřední zásah - vyluka z pojištění

Odchylně od článku 2 odstavce 1) písmene b) ZPP P-405/14 se ujednává, že se pojištění přerušení provozu nevztahuje na přerušení provozu, ke kterému dojde v souvislosti s úředním zásahem.

Přerušení dodávek energií

Ujednává se, že se pojištění přerušení provozu vztahuje také na přerušení provozu pojištěného způsobené přerušením dodávky energií v důsledku živelní události, ke které nedošlo následkem porušení povinnosti ze strany pojištěného.

Energiemi se ve smyslu předchozího odstavce rozumí elektrická energie, plyn, voda, teplo od smluvních dodavatelů a distributorů. Živelní události se ve smyslu předchozího odstavce rozumí:

- požární nebezpečí, náraz nebo pád, kouř,
- povodeň nebo záplava,
- vodovodní nebezpečí,
- víchřice nebo krupobití, sesuv, tíha sněhu nebo námrazy

a jejich definice dle ZPP P-150/14, avšak za předpokladu, že je v této smlouvě pojištění přerušení provozu proti těmto pojistným nebezpečím sjednáno.

5. POJIŠTĚNÍ ODPOVĚDNOSTI ZA ÚJMU

5.1 POJIŠTĚNÉ SUBJEKTY

Pojištění odpovědnosti za újmu se vztahuje na subjekty uvedené v článku 1, odstavci 1 této smlouvy.

5.2 HLAVNÍ ČINNOSTI A VÝŠE HRUBÝCH PŘÍJMŮ

Předpokladem plnění pojistitele je současné splnění následujících podmínek:

- újma byla způsobena v souvislosti s činností, která spadá do předmětu činnosti pojištěného vymezeného v čl. 1. odst. 2,
- pojištěný je v době vzniku škodné události oprávněn k provozování příslušné činnosti na základě obecně závazných právních předpisů,
- odpovědnost za újmu způsobenou v souvislosti s příslušnou činností není z pojištění vyloučena touto pojistnou smlouvou, pojistnými podmínkami nebo zvláštními ujednáními vztahujícími se k pojištění.

Více oborů činností

Pokud činnost (některá z činností), na niž se vztahuje pojištění sjednané touto smlouvou, zahrnuje více oborů či podskupin (dále jen „obory činností“) – jako např. obory činnosti živnosti volné, vztahuje se pojištění pouze na ty obory činností, které jsou výslovně uvedeny ve smlouvě, resp. jejích přílohách. Nejsou-li obory činností ve smlouvě výslovně uvedeny, vztahuje se pojištění na ty obory činností, které má pojištěný uvedeny v příslušném rejstříku, registru nebo jiné veřejné evidenci ke dni sjednání pojištění.

Hlavní činnosti pojištěného

Za hlavní činnosti se považují činnosti s nejvyšším podílem na hrubých ročních příjmech pojištěného:

- provádění staveb, jejich změn a odstraňování
- pronájem a půjčování věcí movitých
- projektová činnost ve výstavbě - nevztahuje se na odpovědnost způsobenou poskytováním odborných služeb

Činnosti, které jsou z pojištění odpovědnosti za újmu, případně z pojištění odpovědnosti za újmu způsobenou vadou výrobku nebo vadou práce po předání vyloučeny nebo u nichž je možno sjednat limit pojistného plnění maximálně do výše **5 000 000 Kč**, jsou uvedeny v **ZSU-500/20**, která tvoří nedílnou součást této pojistné smlouvy.

Mezi činnosti ve vztahu, k nimž je vyloučeno pojištění odpovědnosti za újmu způsobenou vadou výrobku nebo vadou práce po předání patří mj. také činnost:

- projektová činnost ve výstavbě - nevztahuje se na odpovědnost způsobenou poskytováním odborných služeb

kteřá je v této pojistné smlouvě uvedena jako činnost hlavní.

Hrubé roční příjmy

Výše hrubých ročních příjmů za předcházející rok: **60 000 000 Kč**

Pojištěný je povinen oznámit pojistiteli bez zbytečného odkladu zvýšení hrubých ročních příjmů o **více než 20 %**

5.3 ZÁKLADNÍ POJIŠTĚNÍ

Pojištění se sjednává v rozsahu a za podmínek uvedených v následující tabulce/následujících tabulkách:

| | | | | |
|--|--------------------------------|----------------------------------|-------------------|-----------------------|
| Územní platnost: | Evropa | | | |
| Rozsah pojištění | Limit pojistného plnění | Sublimit pro výrobek* | Spoluúčast | Roční pojistné |
| Pojištění se vztahuje na povinnost nahradit újmu včetně újmů způsobené vadou výrobku a vadou práce po předání. | 10 000 000 Kč | v rámci limitu pojistného plnění | 20 000 Kč | 82 691 Kč |

* sublimitem pro výrobek se rozumí sublimit pro újmu způsobenou vadou výrobku nebo vadou vadně vykonané práce, která se projeví po jejím předání.

5.4 PŘEHLED SJEDNANÝCH PŘIPOJIŠTĚNÍ

| Územní platnost: | | Evropa | | | |
|------------------|--|----------------------|------------|---|----------------|
| Kód | Rozsah | Horní hranice plnění | | Spoluúčast | Roční pojistné |
| C | Čistá finanční škoda včetně čistě finanční škody způsobené vadou výrobku nebo vadou práce po předání | sublimit: | 500 000 Kč | 10 % min. 5000 Kč, max. 10 000 Kč | 3 750 Kč |
| O | Nemajetková újma nemající souvislost s újmou na zdraví nebo životě | sublimit: | 500 000 Kč | 10 %, max. 10 000 Kč | 750 Kč |

5.5 DEFINICE SJEDNANÝCH PŘIPOJIŠTĚNÍ

Připojištění C

Připojištění "C" se vztahuje na odpovědnost za čistou finanční škodu, včetně škody způsobené vadou výrobku a vadou práce po předání. Nad rámec čl. 1 ZPP P-600/14 se připojištění odpovědnosti za čistou finanční škodu vztahuje na právním předpisem stanovenou povinnost pojištěného nahradit škodu, která vznikla jinému jinak, než jako:

- škoda na věci, kterou se rozumí škoda způsobená na hmotné věci jejím poškozením, zničením nebo ztrátou,
- škoda na živém zvířeti způsobená jeho usmrcením, ztrátou nebo zraněním,
- následná finanční škoda vzniklá jako přímý důsledek újmy na životě nebo zdraví člověka, škody na věci nebo škody na zvířeti.

Kromě výluk uvedených v pojistné smlouvě, pojistných podmínkách nebo smluvních ujednáních vztahujících se k pojištění odpovědnosti za újmu se toto připojištění dále nevztahuje na povinnost nahradit čistou finanční škodu způsobenou:

- a) prodlením se splněním smluvní povinnosti, nedodržením lhůt nebo termínů, s výjimkou lhůt stanovených právním předpisem, soudem nebo jiným orgánem veřejné moci,
- b) porušením takové povinnosti, která byla dohodnuta nebo převzata nad rámec povinností stanovených přímo v právním předpisu, vč. právně závazných technických norem (přísněji, v širším rozsahu),
- c) vadou činnosti auditora, znalce, advokáta, notáře, likvidátora, samostatného likvidátora pojistných událostí, dražebníka, exekutora nebo poskytovatele zdravotních služeb,
- d) vadou projektové, konstrukční, návrhářské, grafické, vyměřovací či zaměřovací, výzkumné, zkušební, analytické, testovací, kontrolní, dozorové, revizní, informační, poradenské, konzultační, účetní, plánovací, zprostředkovatelské, tlumočnické či překladatelské činnosti, jakékoli duševní tvůrčí činnosti nebo činnosti spočívající v zastupování, oceňování majetku, správě majetku (včetně finančních hodnot) nebo vymáhání pohledávek,
- e) v souvislosti s jakoukoli finanční či platební transakcí, včetně obchodování s cennými papíry či jejich dražby,
- f) v souvislosti s úschovou finančních hodnot,
- g) výkonem funkce člena statutárního nebo kontrolního orgánu právnické osoby,
- h) porušením práv z průmyslového nebo jiného duševního vlastnictví (např. práv na patent, práv z ochranných známek a průmyslových vzorů, práv na ochranu obchodní firmy a označení původu, práv autorských a práv s nimi souvisejících),
- i) poskytováním software nebo hardware, činností související se zpracováním nebo poskytováním dat, hostingovými a souvisejícími činnostmi nebo webovými portály,
- j) porušením povinnosti mlčenlivosti.

Bez ohledu na jakákoli jiná ujednání s výjimkou výslovně v pojistné smlouvě uvedeného odchýlného ujednání právě od tohoto ujednání pro připojištění "C" - neuhradí pojistitel čistou finanční škodu, jejíž náhradu je pojištěný povinen poskytnout osobám uvedeným v čl. 2 odst. 4) ZPP P-600/14.

Pojistitel poskytne pojistné plnění z tohoto připojištění také z pojistných událostí vzniklých v důsledku příčiny, která nastala v době trvání připojištění "C" sjednaného u pojistitele uvedeného v této pojistné smlouvě pojistnou smlouvou (případně více na sebe navazujícími pojistnými smlouvami), bezprostředně předcházející(m) této pojistné smlouvě (podmínkou je nepřetržitě trvání připojištění). Z pojistných událostí uvedených v předchozí větě však nebude poskytnuto pojistné plnění v rozsahu větším, než jaký odpovídá rozsahu připojištění "C" sjednanému pojistnou smlouvou platnou a účinnou v době vzniku příčiny škody.

Horní hranice plnění

Na úhradu všech pojistných událostí z připojištění "C" vzniklých z příčin nastalých během jednoho pojistného roku poskytne pojistitel pojistné plnění v souhrnu maximálně do výše sjednaného sublimitu pro toto připojištění.

Připojištění O

Připojištění "O" se vztahuje na povinnost poskytnout peněžitou náhradu nemajetkové újmy v jiných případech, než jsou uvedeny v čl. 1 odst. 2) ZPP P-600/14, pokud byla přiznána pravomocným rozhodnutím soudu na základě neoprávněného zásahu pojištěného do práva na ochranu osobnosti člověka nebo osobnostních práv právnické osoby, k němuž došlo v souvislosti s činností nebo vztahem pojištěného, na nějž se vztahuje pojištění sjednané touto pojistnou smlouvou.

Mimo výluk vyplývajících z příslušných ustanovení pojistných podmínek vztahujících se k pojištění sjednanému touto pojistnou smlouvou se toto připojištění dále nevztahuje na povinnost k peněžité náhradě nemajetkové újmy způsobené:

- a) urážkou, pomluvou,
- b) sexuálním obtěžováním nebo zneužíváním,

- c) porušením práv z průmyslového nebo jiného duševního vlastnictví;
- d) v případech upravených v § 2971 občanského zákoníku (případně ustanovení, které jej nahradí).

Pojistitel je povinen poskytnout pojistné plnění pouze za předpokladu, že jsou současně splněny následující podmínky:

- k neoprávněnému zásahu do práva na ochranu osobnosti došlo po dni počátku tohoto připojištění,
- nárok na peněžitou náhradu nemajetkové újmy byl proti pojištěnému poprvé uplatněn v době trvání tohoto připojištění,
- pojištěný uplatnil nárok na plnění proti pojistiteli do 60 dní po zániku tohoto připojištění,

Pojistitel poskytne pojistné plnění z tohoto připojištění také z pojistných událostí vzniklých v důsledku neoprávněného zásahu do práva na ochranu osobnosti, ke kterému došlo v době trvání připojištění "O" sjednaného u pojistitele uvedeného v této pojistné smlouvě pojistnou smlouvou (případně více na sebe navazujícími pojistnými smlouvami), bezprostředně předcházející(m) této pojistné smlouvě (podmínkou je nepřetržitě trvání připojištění), případně v době retroaktivního krytí, pokud bylo sjednáno v první z takových bezprostředně na sebe navazujících pojistných smluv.

Z pojistných událostí z připojištění "O" vzniklých v důsledku neoprávněného zásahu do práva na ochranu osobnosti, ke kterému došlo přede dnem počátku pojištění dle této pojistné smlouvy však pojistitel neposkytne pojistné plnění v rozsahu větším, než jaký odpovídá rozsahu připojištění sjednanému pojistnou smlouvou platnou a účinnou v době, kdy došlo k neoprávněnému zásahu do práva na ochranu osobnosti (resp. rozsahu tohoto připojištění sjednanému pro retroaktivní krytí ujednané v první z na sebe bezprostředně navazujících smluv ve smyslu předchozí věty, pokud k neoprávněnému zásahu do práva na ochranu osobnosti došlo v době takového retroaktivního krytí).

Horní hranice plnění

Na úhradu všech pojistných událostí z připojištění "O" vzniklých z příčin nastalých během jednoho pojistného roku poskytne pojistitel pojistné plnění v souhrnu maximálně do výše sublimitu sjednaného pro toto připojištění.

SMLUVNÍ UJEDNÁNÍ K POJIŠTĚNÍ ODPOVĚDNOSTI ZA ÚJMU

Smluvní ujednání pro pojištění nákladů na montáž a demontáž

1. Odchylně od čl. 2 odst. 3) písm. b), čl. 3 odst. 2) písm. f) a nad rámec čl. 1 odst. 2) až 7) ZPP P-600/14 se pojištění odpovědnosti za újmu způsobenou vadou výrobku (nikoli však pojištění odpovědnosti za újmu způsobnou vadou vykonané práce, která se projeví po jejím předání) vztahuje i na právním předpisem stanovenou povinnost pojištěného nahradit škodu spočívající výlučně v nákladech na odstranění, demontáž, vyjmutí nebo uvolnění vadného výrobku a v nákladech na montáž, připevnění nebo osazení bezvadného výrobku výměnou za odstraněný vadný výrobek, která vznikla jinému.

2. Pojistitel z pojištění dle tohoto smluvního ujednání poskytne plnění výlučně za náklady účelně vynaložené třetí osobou na odstranění, demontáž, vyjmutí nebo uvolnění vadného výrobku a montáž, připevnění nebo osazení bezvadného výrobku výměnou za odstraněný vadný výrobek (dále jen "náklady na montáž a demontáž").

3. Náklady specifikované v odst. 2 uhradí pojistitel i pojištěnému, pokud tyto náklady pojištěný vynaložil při plnění zákonné povinnosti předcházet vzniku újmy.

4. Odchylně od čl. 5 odst. 3) ZPP P-600/14 je podmínkou poskytnutí plnění z pojištění nákladů na montáž a demontáž z hlediska časové platnosti pojištění současné splnění následujících předpokladů:

- a) konkrétní vadný výrobek, který způsobil škodu ve smyslu odst. 1, byl pojištěným úplatně nebo bezúplatně předán za účelem distribuce nebo používání nebo k němu bylo pojištěným převedeno vlastnické právo v době trvání tohoto pojištění,
- b) v době trvání tohoto pojištění:

i) poškozený poprvé písemně uplatnil nárok na náhradu škody proti pojištěnému, nebo

ii) pojištěný vynaložil náklady specifikované v odst. 2 při plnění své zákonné povinnosti předcházet vzniku újmy.

- c) pojištěný uplatnil nárok na plnění proti pojistiteli do 60 dní po zániku tohoto pojištění.

5. Pojistitel poskytne pojistné plnění také z pojistných událostí vzniklých v důsledku příčiny (porušení právní povinnosti nebo jiné právní skutečnosti), která nastala v době trvání pojištění nákladů na montáž a demontáž sjednaného u pojistitele uvedeného v této pojistné smlouvě pojistnou smlouvou (případně více na sebe navazujícími pojistnými smlouvami), bezprostředně předcházející(m) této pojistné smlouvě (podmínkou je nepřetržitě trvání pojištění), případně v době retroaktivního krytí, pokud bylo sjednáno v první z takových bezprostředně na sebe navazujících pojistných smluv.

Z pojistných událostí vzniklých v důsledku právních skutečností, které nastaly přede dnem počátku pojištění dle této pojistné smlouvy, však pojistitel neposkytne pojistné plnění v rozsahu větším, než jaký odpovídá rozsahu pojištění sjednanému pojistnou smlouvou platnou a účinnou v době vzniku příčiny újmy (resp. rozsahu pojištění sjednanému pro retroaktivní krytí ujednané v první z na sebe bezprostředně navazujících smluv ve smyslu předchozí věty, pokud příčina vzniku újmy nastala v době takového retroaktivního krytí).

Pojistitel neposkytne pojistné plnění ze škodných událostí vzniklých v důsledku právní skutečnosti, která nastala přede dnem počátku pojištění dle této pojistné smlouvy, pokud:

- a) se jedná o škodnou událost vzniklou v důsledku právní skutečnosti, která pojištěnému v době uzavření této pojistné smlouvy byla nebo s přihlédnutím ke všem okolnostem mohla být známa,
- b) v souvislosti se škodnou událostí bylo nebo mohlo být uplatněno právo na plnění z pojištění odpovědnosti za újmu (škodu) sjednaného ve prospěch pojištěného na základě jiné pojistné smlouvy, nezávisle na tom, se kterým pojistitelem byla uzavřena.

6. Odchylně od čl. 6 ZPP P-600/14 je podmínkou poskytnutí plnění z pojištění nákladů na montáž a demontáž z hlediska územní platnosti pojištění je současné splnění následujících předpokladů:

- a) k vynaložení nákladů na montáž a demontáž došlo na území uvedeném v pojistné smlouvě,
- b) konkrétní výrobek, který způsobil škodu ve smyslu odst. 1, byl pojištěným úplatně nebo bezúplatně předán za účelem distribuce nebo používání nebo k němu bylo pojištěným převedeno vlastnické právo na území uvedeném v pojistné smlouvě,

- c) ke smontování konkrétního vadného výrobku, který způsobil škodu ve smyslu odst. 1, s jinou věcí, jeho připevnění k jiné věci nebo osazení do jiné věci došlo na území uvedeném v pojistné smlouvě,
- d) nárok na náhradu škody byl proti pojištěnému uplatněn na území uvedeném v pojistné smlouvě,
- e) nárok na náhradu škody byl proti pojištěnému uplatněn podle právního řádu státu nacházejícího se na území uvedeném v pojistné smlouvě,
- f) pojištěný za škodu odpovídá podle právního řádu státu nacházejícího na území uvedeném v pojistné smlouvě.

Pojistitel poskytne pojistné plnění vždy pouze v rozsahu stanoveném právním řádem státu nacházejícího se na území uvedeném v pojistné smlouvě.

7. Pojištění se vztahuje pouze na odpovědnost za škodu vzniklou v příčinné souvislosti s vadou dodaného výrobku. Pojištění se však nevztahuje na odpovědnost za škodu vzniklou v důsledku vadně provedené montáže, připevnění nebo osazení výrobku.

8. Pojištění se dále nevztahuje na náhradu nákladů na přepravu bezvadného výrobku určeného k výměně za vadný výrobek ani na náhradu nákladů na přepravu vadného výrobku ani na náhradu nákladů na přepravu jiné věci, která obsahuje vadný výrobek, jakkoli spojených s provedením odstranění, demontáže nebo uvolnění vadného výrobku nebo montáže, připevnění nebo osazení bezvadného výrobku výměnou za odstraněný vadný výrobek.

9. Pojištění se dále nevztahuje na případ, kdy vadnost dodaného výrobku byla zjištěna při výstupní kontrole u pojištěného, anebo při této výstupní kontrole mohla být zjištěna, pokud by tato kontrola byla řádně provedena.

10. Pojistitel dále nehradí újmu vzniklou poškozenému tím, že musel zaplatit za dodaný vadný výrobek nebo za bezvadný výrobek určený k výměně za vadný výrobek.

11. Pojištění se dále nevztahuje na odpovědnost za škodu způsobenou jakýmkoli porušením práv z průmyslového nebo jiného duševního vlastnictví (např. práv na patent, práv z ochranných známek a průmyslových vzorů, práv na ochranu obchodní firmy a označení původu, práv autorských a práv s nimi souvisejících).

12. Pojištění se dále nevztahuje na povinnost pojištěného nahradit újmu způsobenou v souvislosti s vadným výrobkem, který je uveden níže, nebo který byl smontován s věcí, připevněn k věci nebo osazen do věci, která je uvedena níže, nebo jehož smontováním s věcí, připevněním k věci nebo osazením do věci vznikla věc, která je uvedena níže:

- a) motorové vozidlo nebo jeho část,
- b) drážní/kolejové vozidlo nebo jeho část,
- c) plavidlo jakéhokoli druhu nebo jeho část,
- d) vzdušný dopravní prostředek nebo jeho část.

13. Pojistitel dále nehradí náklady specifikované v odst. 2, jestliže bylo provedeno, nebo je zřejmé, že je/bude třeba provést stažení vadného výrobku vyrobeného (dodaného) pojištěným nebo výrobku jiné osoby, který obsahuje vadný výrobek vyrobený (dodaný) pojištěným z trhu.

14. Na pojištění dle tohoto smluvního ujednání se dále vztahují všechny výluky a omezení pojistného plnění vyplývající z pojistné smlouvy, pojistných podmínek a zvláštních smluvních ujednání vztahujících se k pojištění odpovědnosti za újmu, pokud není výslovně ujednáno jinak.

15. Bez ohledu na jakákoli jiná ujednání, s výjimkou výslovně v pojistné smlouvě uvedeného odchýlného ujednání právě od tohoto smluvního ujednání pro pojištění nákladů na montáž a demontáž - nehradí pojistitel škodu ve smyslu tohoto smluvního ujednání, jejíž náhradu je pojištěný povinen poskytnout osobám uvedeným v čl. 2 odst. 4) ZPP P-600/14.

16. Na úhradu pojistných událostí z pojištění nákladů na montáž a demontáž poskytne pojistitel pojistné plnění z jedné pojistné události a zároveň ze souhrnu ze všech pojistných událostí vzniklých z příčin nastalých v průběhu jednoho pojistného roku maximálně do výše **1 000 000 Kč** v rámci limitu pojistného plnění sjednaného pro základní pojištění odpovědnosti za újmu (resp. v rámci sublimitu sjednaného pro pojištění odpovědnosti za újmu způsobenou vadou výrobku a vadou práce po předání, je-li sjednán).

17. Pojištění nákladů na montáž a demontáž se sjednává se spoluúčastí **10 %**, min. **10 000 Kč**.

Smluvní ujednání k pojištění odpovědnosti obchodní korporace za újmu členům svých orgánů v souvislosti s výkonem jejich funkce

1. S ohledem na skutečnost, že výkon funkce člena orgánu obchodní korporace je velmi obdobný výkonu práce zaměstnance v pracovněprávním vztahu, se ujednává, že odpovědnost pojištěného, coby obchodní korporace, za újmu způsobenou členům svých orgánů při výkonu jejich funkce nebo v souvislosti s jejím výkonem se bude posuzovat přiměřeně odpovědnosti zaměstnavatele za škodu způsobenou zaměstnanci při plnění pracovních úkolů nebo v přímé souvislosti s ním podle pracovněprávních předpisů. Toto ujednání však nemá vliv na platnost a účinnost výluk z pojištění ani jiných ustanovení omezujících pojistné krytí, není-li dále ujednáno jinak. Ujednává se, že pro případ újmy způsobené pojištěným, coby obchodní korporací, členovi svého orgánu v souvislosti s výkonem jeho funkce ve smyslu přechodního odstavce se ruší ustanovení čl. 2 odst. 4) písm. b) ZPP P-600/14.

2. Ujednává se, že pro případ újmy způsobené pojištěným, coby obchodní korporací, členovi svého orgánu v souvislosti s výkonem jeho funkce ve smyslu přechodního odstavce se odchýlně od čl. 2 odst. 1) písm. b) ZPP P-600/14 pojištění vztahuje i na povinnost pojištěného nahradit újmu způsobenou v souvislosti s vlastnictvím nebo provozem motorového vozidla; pojištění se však nevztahuje na povinnost pojištěného nahradit újmu, pokud:

- a) v souvislosti se škodnou událostí bylo nebo mohlo být uplatněno právo na plnění z pojištění odpovědnosti za újmu (škodu) sjednaného ve prospěch pojištěného jinou pojistnou smlouvou (zejména z povinného pojištění odpovědnosti za újmu způsobenou provozem vozidla),
- b) jde o újmu, jejíž náhrada je předmětem povinného pojištění odpovědnosti za újmu způsobenou provozem vozidla, ale právo na plnění z takového pojištění nemohlo být uplatněno z důvodu, že:
- --- i) byla porušena povinnost takové pojištění uzavřít,

- --- ii) jde o vozidlo, pro které právní předpis stanoví výjimku z povinného pojištění odpovědnosti za újmu způsobenou provozem vozidla, nebo
- --- iii) k újmě došlo při provozu vozidla na pozemní komunikaci, na které bylo toto vozidlo provozováno v rozporu s právními předpisy, nebo
- c) ke vzniku újmy došlo při účasti na motoristickém závodě nebo soutěži nebo v průběhu přípravy na ně.

3. Z pojištění v rozsahu tohoto smluvního ujednání poskytne pojistitel z jedné pojistné události a zároveň v souhrnu ze všech pojistných události vzniklých z příčin nastalých v průběhu jednoho pojistného roku maximálně do sublimitu ve výši shodné s limitem pojistného plnění sjednaného pro pojištění odpovědnosti za újmu, a to v rámci tohoto limitu.

ČLÁNEK 3. ÚDAJE O MAKLÉŘI

1. Pojistník prohlašuje, že uzavřel se shora uvedeným pojišťovacím makléřem smlouvu, na jejímž základě pojišťovací makléř vykonává zprostředkovatelskou činnost v pojišťovnictví pro pojistníka, a to v rozsahu této smlouvy.
2. Pojistník podpisem této pojistné smlouvy prohlašuje, že zmocnil pojišťovacího makléře k přijímání písemností majících vztah k pojištění sjednanému touto pojistnou smlouvou zasílaných pojistitelem pojistníkovi s **výjimkou písemností směřujících k ukončení pojištění ze strany pojistitele**. Pro případ uvedený v předchozí větě se "adresátem" ve smyslu příslušných ustanovení pojistných podmínek rozumí pojišťovací makléř a tyto písemnosti se považují za doručené pojistníkovi doručením pojišťovacímu makléři.

ČLÁNEK 4. VÝŠE A PLATBA POJISTNÉHO

1. Pojistné:

| Pojistné nebezpečí | Roční pojistné |
|---|-------------------|
| Pojištění pro případ živelního nebezpečí | 103 793 Kč |
| Pojištění pro případ odcizení | 2 210 Kč |
| Pojištění pro případ vandalismu | 990 Kč |
| Pojištění strojů nebo elektronických zařízení pro případ jejich poškození nebo zničení nahodilou událostí | 63 300 Kč |
| Pojištění pro případ přerušení nebo omezení provozu | 1 386 Kč |
| Pojištění odpovědnosti za újmu – základní | 82 691 Kč |
| Pojištění odpovědnosti za újmu - připojištění | 4 500 Kč |
| Celkové roční pojistné před úpravou | 258 870 Kč |

2. Slevy:

| Typ slevy | Výše slevy |
|----------------------------------|-------------|
| Sleva za délku pojistného období | 5 % |
| Jiná sleva / přírážka | 35 % |
| Celkem sleva / přírážka | 40 % |

3. Pojistné po slevách:

Celkové roční pojistné po úpravě **155 322 Kč**





4. Pojistné období:

Sjednává se běžné pojistné s pojistným obdobím v délce **12** měsíců.

5. Pojistné za pojistné období po zohlednění změn provedených tímto dodatkem je splatné:

- k 4. 8.

každého roku

Peněžní ústav: 
Číslo účtu: 
Kód banky: 
Konstantní symbol: 
Variabilní symbol: 

QR kód k vyplnění platebního příkazu
na platbu prvního pojistného:





6. Vypořádání nedoplatku

Vzniklý nedoplatek pojistného za pojistné období, v němž nabyl účinnosti tento dodatek, činí: **16 201 Kč.**

ČLÁNEK 5. HLÁŠENÍ ŠKODNÝCH UDÁLOSTÍ



Vznik škodné události hlásí pojistník bez zbytečného odkladu na níže uvedené kontaktní údaje:

Kooperativa pojišťovna, a.s., Vienna Insurance Group
CENTRUM ZÁKAZNICKÉ PODPORY
Centrální podatelna
Brněnská 634
664 42 Modřice
Tel: 
datová schránka: 

přímo nebo prostřednictvím pojišťovacího makléře: **LARSEN BROKER s.r.o.**

Pro posouzení splnění povinností pojistitele ve vztahu k šetření škodné události je rozhodný okamžik oznámení škodné události pojistiteli.

ČLÁNEK 6. PROHLÁŠENÍ POJISTNÍKA

- Pojistník potvrzuje, že před uzavřením tohoto dodatku převzal v listinné nebo, s jeho souhlasem, v jiné textové podobě (např. na trvalém nosiči dat) Informace pro klienta a Informace o zpracování osobních údajů v neživotním pojištění a seznámil se s nimi. Pojistník si je vědom, že se jedná o důležité informace, které mu napomohou porozumět podmínkám sjednávaného pojištění, obsahují upozornění na důležité aspekty pojištění i významná ustanovení pojistných podmínek.
- Pojistník dále potvrzuje, že v dostatečném předstihu před uzavřením tohoto dodatku převzal v listinné nebo jiné textové podobě (např. na trvalém nosiči dat) dokumenty uvedené v čl. 1 odst. 3) tohoto dodatku a seznámil se s nimi. Pojistník si je vědom, že tyto dokumenty tvoří nedílnou součást pojistné smlouvy ve znění tohoto dodatku a upravují rozsah pojištění, jeho omezení (včetně výluk), práva a povinnosti účastníků pojištění a následky jejich porušení a další podmínky pojištění a pojistník je jimi vázán stejně jako pojistnou smlouvou.
- Pojistník prohlašuje, že má pojistný zájem na pojištění pojištěného, pokud je osobou od něj odlišnou.
- Pojistník potvrzuje, že adresa jeho trvalého pobytu/bydliště či sídla a kontakty elektronické komunikace uvedené v tomto dodatku jsou aktuální, a souhlasí, aby tyto údaje byly v případě jejich rozporu s jinými údaji uvedenými v dříve uzavřených pojistných smlouvách, ve kterých je pojistníkem nebo pojištěným, využívány i pro účely takových pojistných smluv. S tímto postupem pojistník souhlasí i pro případ, kdy pojistiteli oznámí změnu adresy trvalého pobytu/bydliště či sídla nebo kontaktů elektronické komunikace v době trvání této pojistné smlouvy.
- Pojistník prohlašuje, že věci nebo jiné hodnoty pojistného zájmu pojištěné pojistnou smlouvou ve znění tohoto dodatku nejsou k datu uzavření dodatku pojištěny proti stejným nebezpečím u jiného pojistitele.
- Pokud tato pojistná smlouva, resp. dodatek k pojistné smlouvě (dále jen "smlouva") podléhá povinnosti uveřejnění v registru smluv (dále jen "registr") ve smyslu zákona č. 340/2015 Sb., zavazuje se pojistník k jejímu uveřejnění v rozsahu, způsobem a ve lhůtách stanovených citovaným zákonem. To nezabavuje pojistitele práva, aby smlouvu uveřejnil v registru sám, s čímž pojistník souhlasí. Pokud je pojistník odlišný od pojištěného, pojistník dále potvrzuje, že pojištěný souhlasil s uveřejněním smlouvy. Při vyplnění formuláře pro uveřejnění smlouvy v registru je pojistník povinen vyplnit údaje o pojistiteli (jako smluvní straně), do pole "Datová schránka" uvést:  a do pole "Číslo smlouvy" uvést: . Pojistník se dále zavazuje, že před zasláním smlouvy k uveřejnění zajistí znečitelnění neověřitelných informací (např. osobních údajů o fyzických osobách). Smluvní strany se dohodly, že ode dne nabytí účinnosti smlouvy jejím zveřejněním v registru se účinky pojištění, včetně práv a povinností z něj vyplývajících, vztahují i na období od data uvedeného jako počátek pojištění (resp. od data uvedeného jako počátek změn provedených dodatkem, jde-li o účinky dodatku) do budoucna.

ČLÁNEK 7. ZPRACOVÁNÍ OSOBNÍCH ÚDAJŮ

1. V následující části jsou uvedeny základní informace o zpracování Vašich osobních údajů. Tyto informace se na Vás uplatní, pokud jste fyzickou osobou. Více informací, včetně způsobu odvolání souhlasu, možnosti podání námítky v případě zpracování na základě oprávněného zájmu, práva na přístup a dalších práv, naleznete v dokumentu Informace o zpracování osobních údajů v neživotním pojištění, který je trvale dostupný na webové stránce www.koop.cz v sekci "O pojišťovně Kooperativa".

2. Souhlas se zpracováním osobních údajů pro účely marketingu

Pojistitel bude s Vaším souhlasem zpracovávat Vaše **identifikační a kontaktní údaje, údaje pro ocenění rizika při vstupu do pojištění a údaje o využívání služeb**, a to pro účely:

- a) zasílání slev či jiných nabídek třetích stran, a to i elektronickými prostředky,
- b) zpracování Vašich osobních údajů nad rámec oprávněného zájmu pojištěitele za účelem vyhodnocení Vašich potřeb a zasílání relevantnějších nabídek (jedná se o některé případy sledování Vašeho chování, spojování osobních údajů shromážděných pro odlišné účely, použití pokročilých analytických technik).

Tento souhlas je dobrovolný, platí po dobu neurčitou, můžete jej však kdykoliv odvolat. V případě, že souhlas neudělíte nebo jej odvoláte, nebudou Vám zasílány nabídky třetích stran a některé nabídky pojištěitele nebude možné plně přizpůsobit Vaším potřebám. Máte také právo kdykoliv požadovat přístup ke svým osobním údajům.

Pojistník:

SOUHLASÍM NESOUHLASÍM

3. Informace o zpracování osobních údajů bez Vašeho souhlasu

3.1 Zpracování pro účely plnění smlouvy a oprávněných zájmů pojištěitele

Pojistník bere na vědomí, že jeho identifikační a kontaktní údaje, údaje pro ocenění rizika při vstupu do pojištění a údaje o využívání služeb zpracovává pojištěitel:

- a) pro účely kalkulace, návrhu a uzavření pojistné smlouvy, posouzení přijatelnosti do pojištění, správy a ukončení pojistné smlouvy a likvidace pojistných událostí, když v těchto případech jde o zpracování nezbytné pro **plnění smlouvy**, a
- b) pro účely zajištění řádného nastavení a plnění smluvních vztahů s pojistníkem, zajištění a soupojištění, statistiky a cenotvorby produktů, ochrany právních nároků pojištěitele a prevence a odhalování pojistných podvodů a jiných protiprávních jednání, když v těchto případech jde o zpracování založené na základě **oprávněných zájmů** pojištěitele. Proti takovému zpracování máte právo kdykoli podat námítku, která může být uplatněna způsobem uvedeným v Informacích o zpracování osobních údajů v neživotním pojištění.

3.2 Zpracování pro účely plnění zákonné povinnosti

Pojistník bere na vědomí, že jeho identifikační a kontaktní údaje a údaje pro ocenění rizika při vstupu do pojištění pojištěitel dále zpracovává ke **splnění své zákonné povinnosti** vyplývající zejména ze zákona upravujícího distribuci pojištění a zákona č. 69/2006 Sb., o provádění mezinárodních sankcí.

3.3 Zpracování pro účely přímého marketingu

Pojistník bere na vědomí, že jeho identifikační a kontaktní údaje a údaje o využívání služeb může pojištěitel také zpracovávat na základě jeho **oprávněného zájmu** pro účely zasílání svých reklamních sdělení a nabízení svých služeb; nabídku od pojištěitele můžete dostat elektronicky (zejména SMSkou, e-mailem, přes sociální sítě nebo telefonicky) nebo klasickým dopisem či osobně od zaměstnanců pojištěitele.

Proti takovému zpracování máte jako pojištěník právo kdykoli podat námítku. Pokud si nepřejete, aby Vás pojištěitel oslovoval s jakýmkoli nabídkami, zaškrtněte prosím toto pole: .

3.4 Povinnost pojištěníka informovat třetí osoby

Pojistník se zavazuje informovat každého pojištěného, jenž je osobou odlišnou od pojištěníka, a případně další osoby, které uvedl v pojistné smlouvě, o zpracování jejich osobních údajů.

3.5 Informace o zpracování osobních údajů zástupce pojištěníka

Zástupce právnické osoby, zákonný zástupce nebo jiná osoba oprávněná zastupovat pojištěníka bere na vědomí, že její identifikační a kontaktní údaje pojištěitel zpracovává na základě **oprávněného zájmu** pro účely kalkulace, návrhu a uzavření pojistné smlouvy, správy a ukončení pojistné smlouvy, likvidace pojistných událostí, zajištění a soupojištění, ochrany právních nároků pojištěitele a prevence a odhalování pojistných podvodů a jiných protiprávních jednání. Proti takovému zpracování má taková osoba právo kdykoli podat námítku, která může být uplatněna způsobem uvedeným v Informacích o zpracování osobních údajů v neživotním pojištění.

Zpracování pro účely plnění zákonné povinnosti

Zástupce právnické osoby, zákonný zástupce nebo jiná osoba oprávněná zastupovat pojištěníka bere na vědomí, že identifikační a kontaktní údaje pojištěitel dále zpracovává ke splnění své zákonné povinnosti vyplývající zejména ze zákona upravujícího distribuci pojištění a zákona č. 69/2006 Sb., o provádění mezinárodních sankcí.

3.6 Podpisem tohoto dodatku potvrzujete, že jste se důkladně seznámil se smyslem a obsahem souhlasu se zpracováním osobních údajů a že jste se před jejich udělením seznámil s dokumentem **Informace o zpracování osobních údajů v neživotním pojištění**, zejména s bližší

identifikací dalších správců, rozsahem zpracovávaných údajů, právními základy (důvody), účely a dobou zpracování osobních údajů, způsobem odvolání souhlasu a právy, která Vám v této souvislosti náleží.

ČLÁNEK 8. ZÁVĚREČNÁ USTANOVENÍ

1. Návrh pojistitele na uzavření dodatku (dále jen "nabídka") musí být pojistníkem přijat ve lhůtě stanovené pojistitelem, a není-li taková lhůta stanovena, pak do jednoho měsíce ode dne doručení nabídky pojistníkovi. Odpověď s dodatkem nebo odchylkou od nabídky se nepovažuje za její přijetí, a to ani v případě, že se takovou odchylkou podstatně nemění podmínky nabídky.
2. Pojistitel neposkytne pojistné plnění ani jiné plnění či službu z pojistné smlouvy v rozsahu, v jakém by takové plnění nebo služba znamenaly porušení mezinárodních sankcí, obchodních nebo ekonomických sankcí či finančních embarg, vyhlášených za účelem udržení nebo obnovení mezinárodního míru, bezpečnosti, ochrany základních lidských práv a boje proti terorismu. Za tyto sankce a embarga se považují zejména sankce a embarga Organizace spojených národů, Evropské unie a České republiky. Dále také Spojených států amerických za předpokladu, že neodporují sankcím a embargům uvedeným v předchozí větě.
3. Dodatek je vyhotoven ve 2 stejnopisech. Pojistník obdrží 1 stejnopis(y), pojistitel si ponechá 1 stejnopis(y)
4. Pokud je tento dodatek uzavírán elektronickými prostředky a je pojistníkem podepsován elektronickým podpisem ve smyslu příslušných právních předpisů, který není uznávaným elektronickým podpisem ve smyslu zákona č. 297/2016 Sb., o službách vytvářejících důvěru pro elektronické transakce, je podmínkou řádného uzavření dodatku zaplacení běžného pojistného za první pojistné období, případně jednorázového pojistného nejpozději do jednoho měsíce od data vystavení návrhu dodatku. Nebude-li v případě uvedeném v předchozí větě běžné pojistné za první pojistné období, případně jednorázové pojistné zapláceno v tam uvedené lhůtě, dodatek se od počátku ruší. Je-li dodatek uzavírán elektronickými prostředky, nejsou vyhotovovány jeho stejnopisy.

Tento dodatek obsahuje přílohy:

- ZSU-500/20 – Zvláštní smluvní ujednání k pojištění odpovědnosti za újmu

Dodatek uzavřen dne: 22. 2. 2023

Jméno, příjmení/ název zástupce pojistitele (získatele): 

Zaměstnanec pojistitele

Získatelské číslo: 

Telefonní číslo: 

E-mail: 

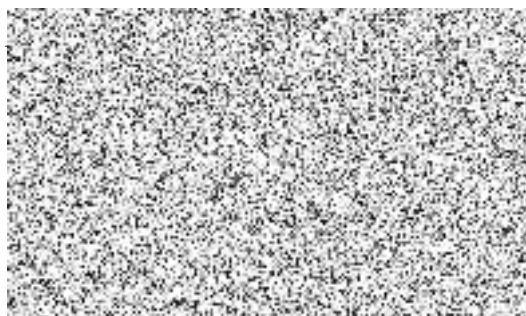
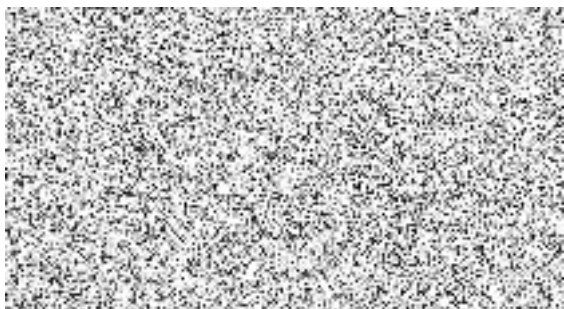

Tato zvláštní smluvní ujednání (dále jen „ZSU“) jsou nedílnou součástí pojistné smlouvy.

V případě, že je jakékoli ustanovení těchto ZSU v rozporu s ustanovením pojistné smlouvy, má přednost příslušné ustanovení pojistné smlouvy. Nejsou-li ustanovení pojistné smlouvy a těchto ZSU v rozporu, platí ustanovení pojistné smlouvy i ZSU zároveň.

V případě, že je jakékoli ustanovení pojistných podmínek vztahujících se k pojištění odpovědnosti za újmu v rozporu s ustanovením těchto ZSU, má přednost příslušné ustanovení ZSU. Nejsou-li ustanovení pojistných podmínek a ZSU v rozporu, platí ustanovení pojistných podmínek a ZSU zároveň.

Článek 1 – Další vyluky z pojištění

Vedle vyluk vyplývajících z příslušných ustanovení pojistných podmínek a pojistné smlouvy se pojištění nevztahuje na povinnost nahradit újmu způsobenou v souvislosti s:

- a) provozováním **tržnic a stánkovým prodejem v tržnicích**,
- b) provozováním **zastaváren, heren** (hazardní hry, výherní automaty), **non-stop pohostinských zařízení** (restaurací, barů apod.),
- c) provozováním a pořádáním akcí **motoristického sportu, paintballových střelnic, bobových a motokárových drah, vozítek segway, lanových parků, bungee jumpingu, zorbingu, potápění, parasailingu, swoopingu, surfingu, raftingu, canyoningu, horolezeckého a lezeckého sportu** a obdobných aktivit,
- d) provozováním a pořádáním **cirkusových představení, poutí a pouťových atrakcí, zábavních parků**,
- e) pořádáním **tanečních zábav a diskoték pro více než 500 návštěvníků**,
- f) pořádáním koncertů a hudebních festivalů; tato vyluka se neuplatní ve vztahu ke koncertům a festivalům v oblasti vážné, lidové nebo dechové hudby,
- g) činností **kaskadérů**,
- h) **porušováním integrity lidské kůže**; tato vyluka se vztahuje pouze na povinnost nahradit újmu způsobenou na životě nebo zdraví v důsledku porušení integrity lidské kůže,
- i) **ochranou majetku a osob** a službami **soukromých detektivů**,
- j) činností **agentury práce**,
- k) **směnárenskou činností**,
- l) **hornickou činností** a činností prováděnou **hornickým způsobem, ražbou tunelů a štol**,
- m) výrobou, opravami, úpravami, přepravou, nákupem, prodejem, půjčováním, uschováváním a znehodnocováním **zbraní a bezpečnostního materiálu**.

Článek 2 – Další vyluky z pojištění odpovědnosti za újmu způsobenou vadou výrobku a vadou práce po předání

Vedle vyluk vyplývajících z příslušných ustanovení pojistné smlouvy a pojistných podmínek se pojištění odpovědnosti za újmu způsobenou vadou výrobku a vadou práce po předání nevztahuje na povinnost nahradit újmu způsobenou v souvislosti s:

- a) výsledky **projektové, konstrukční, analytické, testovací, poradenské, konzultační, informační, účetní, plánovací, vyměřovací nebo zaměřovací (vč. zeměměřičké), výzkumné, překladatelské, zadavatelské, organizační** a jakékoli duševní tvůrčí činnosti,
- b) výsledky **zkušební, kontrolní (vč. korekční) a revizní** činnosti, s výjimkou zkoušek, kontrol a revizí elektrických, plynových, hasicích, tlakových nebo zdvihacích zařízení, zařízení sloužících k vytápění nebo chlazení a určených technických zařízení v provozu,
- c) činností spočívající v **zastupování, zprostředkování či obstarání, ve správě majetku a jiných finančních hodnot**,
- d) poskytováním **softwaru**, zpracováním a poskytováním **dat a informací**,
- e) poskytováním technických služeb k ochraně majetku a osob (např. montáž EZS, EPS), jde-li o újmu způsobenou v souvislosti s jakoukoli **nefunkčností či sníženou funkčností zařízení (systémů) určených k ochraně majetku a osob**,
- f) obchodem s **léčivky**, s výjimkou obchodu s volně prodejnými léčivými přípravky mimo lékárny,
- g) poskytováním **zdravotní a veterinární péče**,
- h) provozováním **tělovýchovných a sportovních zařízení, organizováním sportovní činnosti, poskytováním tělovýchovných služeb, poskytováním kosmetických, masérských, rekondičních a regeneračních služeb**,
- i) prováděním **geologických prací**,
- j) **úpravou a rozvodem vody, výrobou, rozvodem, distribucí a prodejem elektrické energie, plynu, tepla** apod. (tato vyluka se vztahuje pouze na odpovědnost osob zabývajících se úpravou, výrobou, rozvodem, distribucí nebo prodejem předmětných médií),
- k) obchodem s **erotickým zbožím**.

Článek 3 – Pojištění odpovědnosti z provozu pracovních strojů

- 1) Pojištění se vztahuje i na povinnost pojištěného nahradit újmu způsobenou v souvislosti s **vlastnictvím nebo provozem motorového vozidla sloužícího jako pracovní stroj**, včetně újmů způsobené výkonem činnosti pracovního stroje (odchylně od čl. 2 odst. 1) písm. b) ZPP P-600/14).
- 2) Pojištění se však nevztahuje na povinnost pojištěného nahradit újmu, pokud:
 - a) v souvislosti se škodnou událostí bylo nebo mohlo být uplatněno právo na plnění z pojištění odpovědnosti za újmu (škodu) sjednaného ve prospěch pojištěného jinou pojistnou smlouvou (zejména z povinného pojištění odpovědnosti za újmu způsobenou provozem vozidla) nebo
 - b) jde o újmu, jejíž náhrada je předmětem povinného pojištění odpovědnosti za újmu způsobenou provozem vozidla, ale právo na plnění z takového pojištění nemohlo být uplatněno z důvodu, že:
 - i) byla porušena povinnost takové pojištění uzavřít,
 - ii) jde o vozidlo, pro které právní předpis stanoví výjimku z povinného pojištění odpovědnosti za újmu způsobenou provozem vozidla nebo
 - iii) k újmě došlo při provozu vozidla na pozemní komunikaci, na které bylo toto vozidlo provozováno v rozporu s právními předpisy,
 - c) jde o újmu, jejíž náhrada je právním předpisem vyloučena z povinného pojištění odpovědnosti za újmu způsobenou provozem vozidla,
 - d) ke vzniku újmy došlo při účasti na motoristickém závodě nebo soutěži nebo v průběhu přípravy na ně.
- 3) Pojistitel poskytne z pojištění dle tohoto článku pojistné plnění:
 - a) v případě újmy způsobené výkonem činnosti pracovního stroje, která nemá původ v jeho jízdě, nejvýše do částky odpovídající sjednanému limitu pojistného plnění pro pojištění odpovědnosti za újmu a v jeho rámci (sublimit),
 - b) v případech neuvedených pod písm. a) nejvýše do sublimitu **500 000 Kč** ze všech pojistných událostí vzniklých z příčin nastalých v průběhu jednoho pojistného roku v rámci limitu pojistného plnění; pojistné plnění však současně nepřesáhne vyšší limitu pojistného plnění.

Článek 4 – Rozsah pojištění ve vztahu k vyjmenovaným případům odpovědnosti za újmu

- 1) Z pojištění odpovědnosti za újmu způsobenou v souvislosti s:
 - a) nakládáním s **nebezpečnými chemickými látkami a přípravky, stlačenými nebo zkapalněnými plyny** (odchylně od čl. 2 odst. 1) písm. s) ZPP P-600/14),
 - b) **provozováním vodovodů a kanalizací, úpravou a rozvodem vody**; výluka vyplývající z čl. 2 odst. 1 písm. r) ZPP P-600/14 není dotčena,
 - c) pořádáním **kulturních, prodejních a obdobných akcí, provozováním tělovýchovných a sportovních zařízení, organizováním sportovní činnosti, poskytováním tělovýchovných služeb,**
 - d) stavbou, opravami a likvidací **lodí,**
 - e) výstavbou a údržbou **přehrad, pracemi pod vodou**

poskytne pojistitel pojistné plnění maximálně do sublimitu **5 000 000 Kč** z jedné pojistné události a současně v souhrnu ze všech pojistných událostí vzniklých z příčin nastalých v průběhu jednoho pojistného roku v rámci limitu pojistného plnění. Pojistné plnění však současně nepřesáhne vyšší limitu pojistného plnění.

- 2) Z pojištění odpovědnosti za újmu způsobenou vadou výrobku a vadou práce po předání v souvislosti s:
 - a) **výrobou a obchodem s motorovými vozidly** a dalšími **motorovými dopravními prostředky**, včetně jejich **součástí a příslušenství,**
 - b) výrobou a prodejem **pohonných hmot,**
 - c) prováděním **revizí elektrických, plynových, hasicích, tlakových nebo zdvihacích zařízení, zařízení sloužících k vytápění nebo chlazení a určených technických zařízení v provozu,**
 - d) poskytováním **technických služeb,**
 - e) provozováním **útluků** a jiných **obdobných zařízení pečujících o zvířata**

poskytne pojistitel pojistné plnění maximálně do výše **5 000 000 Kč** z jedné pojistné události a současně v souhrnu ze všech pojistných událostí vzniklých z příčin nastalých v průběhu jednoho pojistného roku v rámci limitu pojistného plnění, resp. v rámci sublimitu pro pojištění odpovědnosti za újmu způsobenou vadou výrobku nebo vadou práce po předání, je-li sjednán. Pojistné plnění však současně nepřesáhne vyšší limitu pojistného plnění, resp. vyšší sublimitu pro pojištění odpovědnosti za újmu způsobenou vadou výrobku nebo vadou práce po předání, je-li sjednán.

- 3) Z pojištění odpovědnosti za újmu způsobenou vadou výrobku vzniklou **spojením nebo smísením vadného výrobku s jinou věcí a újmu vzniklou dalším zpracováním nebo opracováním vadného výrobku** poskytne pojistitel pojistné plnění (odchylně od čl. 3 odst. 2) písm. d) ZPP P-600/14) maximálně do výše **5 000 000 Kč** z jedné pojistné události a současně v souhrnu ze všech pojistných událostí vzniklých z příčin nastalých v průběhu jednoho pojistného roku v rámci limitu pojistného plnění, resp. v rámci sublimitu pro pojištění odpovědnosti za újmu způsobenou vadou výrobku nebo vadou práce po předání, je-li sjednán. Pojistné plnění však současně nepřesáhne vyšší limitu pojistného plnění, resp. vyšší sublimitu pro pojištění odpovědnosti za újmu způsobenou vadou výrobku nebo vadou práce po předání, je-li sjednán.

Článek 5 – Pojištění odpovědnosti za újmu vyplývající z vlastnictví, držby nebo jiného oprávněného užívání nemovitosti

1) Pokud je pojistnou smlouvou sjednáno pojištění odpovědnosti za újmu:

- a) způsobenou v souvislosti s činností spočívající ve **výstavbě a následném prodeji nemovitostí** či v **nákupu a prodeji nemovitostí**,
- b) způsobenou v souvislosti s **pronájmem nemovitostí(-í)** nebo
- c) **výslovně v rozsahu odpovědnosti za újmu vyplývající z vlastnictví nebo držby nemovitostí(-í)**,

vztahuje se takové pojištění odchýlně od čl. 1 odst. 6) ZPP P-600/14 na povinnost pojištěného nahradit újmu vyplývající z vlastnictví nebo držby **pouze těch nemovitostí**, které jsou v době vzniku škodné události z pojištění odpovědnosti za újmu **majetkově pojištěny** u pojistitele uvedeného v této pojistné smlouvě (i jinou pojistnou smlouvou) **proti živelním pojistným nebezpečím**, a pozemků k takovým nemovitostem příslušejících.

2) Pojištění se nad rámec čl. 1 odst. 6) ZPP P-600/14 vztahuje na povinnost pojištěného nahradit újmu **vyplývající z vlastnictví nebo držby těch nemovitostí** (vč. pozemků k nim příslušejících), které:

- a) **slouží k výkonu činnosti**, pro kterou je touto pojistnou smlouvou **sjednáno pojištění**, nebo
- b) jsou v době vzniku škodné události z pojištění odpovědnosti za újmu sjednaného touto pojistnou smlouvou **majetkově pojištěny** touto pojistnou smlouvou **proti živelním pojistným nebezpečím**.

Pro účely pojištění v rozsahu písm. b) se za pojištěného považuje vlastník nemovitosti, a to i případě, že je odlišný od pojištěného pro účely pojištění odpovědnosti za újmu uvedeného v pojistné smlouvě.

3) Pojištění odpovědnosti za újmu vyplývající z vlastnictví nemovitosti, která je v době vzniku škodné události z pojištění odpovědnosti za újmu sjednaného touto pojistnou smlouvou **majetkově pojištěná** u pojistitele uvedeného v této pojistné smlouvě **proti živelním pojistným nebezpečím**, se odchýlně od čl. 2 odst. 4) písm. b) a c) ZPP P-600/14 vztahuje také na případnou odpovědnost pojištěného za újmu způsobenou osobám uvedeným v citovaných ustanoveních.

4) Odchylně od čl. 2 odst. 4 písm. b) a c) ZPP P-600/14 se pojištění vztahuje také na případnou odpovědnost za škodu, za kterou pojištěný odpovídá osobám uvedeným v citovaných ustanoveních, pokud se jedná o škodu způsobenou na budově oprávněně užívané pojištěným k provozování činnosti, na kterou se vztahuje pojištění odpovědnosti za újmu sjednané touto pojistnou smlouvou, a pozemku k takové budově příslušejícímu, a to za podmínky, že předmětná budova je v době vzniku škodné události z pojištění odpovědnosti za újmu sjednaného touto pojistnou smlouvou **majetkově pojištěná** u pojistitele uvedeného v této pojistné smlouvě **proti živelním pojistným nebezpečím**. Z pojištění v tomto rozšířeném rozsahu poskytne pojistitel ze všech pojistných událostí vzniklých z příčin nastalých v průběhu jednoho pojistného roku pojistné plnění v souhrnu maximálně do výše limitu pojistného plnění pro pojištění odpovědnosti za újmu a v jeho rámci („sublimit“), výše plnění ze všech pojistných událostí vzniklých v průběhu jednoho pojistného roku však současně nesmí v souhrnu přesáhnout výši pojistné částky sjednané pro majetkové pojištění předmětné budovy **proti živelním pojistným nebezpečím** u pojistitele uvedeného v této pojistné smlouvě.

Článek 6 – Rozhodný rozsah pojištění

1) Pojistitel poskytne pojistné plnění za podmínek a v rozsahu pojištění účinných v okamžiku, kdy nastala příčina vzniku újmy; tím nejsou dotčena ujednání uvedená v čl. 5 ZPP P-600/14.

2) V případě újmy způsobené vadou výrobku se za okamžik příčiny vzniku újmy považuje okamžik, kdy byl konkrétní výrobek, který způsobil újmu, pojištěným úplatně nebo bezúplatně předán za účelem distribuce nebo používání nebo k němu bylo pojištěným převedeno vlastnické právo.

Pojištění majetku a odpovědnosti podnikatelů

Informační dokument o pojistném produktu

Společnost: Kooperativa pojišťovna, a.s. **Produkt:** TREND

Vienna Insurance Group

IČO: 47116617

Česká republika



Tento dokument poskytuje pouze základní informace o uvedeném pojistném produktu. Úplné předmluvní a smluvní informace o Vašem konkrétním pojištění naleznete v pojistné smlouvě a všech dokumentech, které jsou její součástí. Pozorně si je prosím přečtěte.

O jaký druh pojištění se jedná?

Pojištění nemovitého a movitého majetku Vaší firmy, např. obchodu, hotelu, provozovny, bytového domu, obce a odpovědnosti za újmu vzniklou jinému v souvislosti s Vaší činností, včetně újmů způsobené vadou výrobku a vadou práce po předání.



Co je pojištěno?

- ✓ **nemovitý majetek** (budovy včetně příslušenství, ostatní stavby, stavební součásti a příslušenství vybudované na cizí budově)
- ✓ **movitý majetek** (zásoby, vlastní movité zařízení a vybavení, cizí předměty užívané, cizí předměty převzaté, cenné předměty a finanční prostředky, věci umělecké, historické nebo sběratelské hodnoty, dokumentace)

a škody na něm způsobené

- ✓ živelní událostí, včetně připojištění na atmosférické srážky, vodně-stočné, nepřímý úder blesku, únik vody z akvária
 - ✓ odcizením
 - ✓ vandalismem, včetně sprejerů
 - ✓ poškozením, rozbitím skla
 - ✓ loupeží přepravovaných peněz nebo cenin
 - ✓ poškozením, odcizením věcí během silniční dopravy
 - ✓ poškozením, zničením stroje
 - ✓ poškozením, zničením elektronického zařízení
 - ✓ přerušením provozu
 - ✓ další příčinou nevyloučenou z pojištění.
- ✓ **Pojištění odpovědnosti za újmu** vzniklou jinému **v souvislosti s Vaší činností**, včetně újmů způsobené vadou výrobku a vadou práce po předání a následné finanční škody

s připojištěním

- nemajetkové újmy
- škody na cizí věci převzaté nebo užívané
- škody způsobené provozem pracovního stroje
- nákladů zdravotní pojišťovny.

Přesný rozsah Vámi sjednaného pojištění naleznete v platné pojistné smlouvě.



Na co se pojištění nevztahuje?

- ✗ pozemky, rostliny, porosty, povrchové a podzemní vody, ložiska nerostů
- ✗ plavidla, letadla, kolejová vozidla
- ✗ vzorky, názorné modely, prototypy
- ✗ zásoby sena nebo slámy a nemovitosti, v nichž jsou uloženy
- ✗ válečné události, stávky, teroristické akty včetně chemických nebo biologických kontaminací
- ✗ zásah státní moci nebo veřejné správy
- ✗ působení jaderné energie
- ✗ na škodu způsobenou úmyslně pojištěným, pojistníkem, oprávněnou osobou nebo jinou osobou z podnětu některého z nich

Přesné znění výluk si prosím pozorně přečtěte v platné pojistné smlouvě.



Existují nějaká omezení v pojistném krytí?

- ! **maximální výše pojistného plnění pro movitý a nemovitý majetek** je dána sjednanou pojistnou hodnotou věci (pojistnou částkou, limitem pojistného plnění)
- ! **maximální výše pojistného plnění pro pojištění odpovědnosti za újmu** je dána sjednaným limitem pojistného plnění
- ! pojištěný se podílí na pojistném plnění **dohodnutou spoluúčastí**
- ! škody způsobené **povodní nejsou kryty po dobu 10 dnů** od sjednání pojištění
- ! snížení pojistného plnění při **nedodržení způsobu zabezpečení** věcí při krádeži

Přesné znění limitů a omezení si prosím pozorně přečtěte v platné pojistné smlouvě.



Kde se na mne vztahuje pojistné krytí?

- ✓ **Pojištění majetku** - na místě pojištění uvedeném v pojistné smlouvě v rámci území České republiky.
- ✓ **Pojištění odpovědnosti za újmu** - volitelná územní platnost pojištění
 - Česká republika
 - Česká republika a sousední státy
 - Evropa
 - celý svět vyjma USA a Kanady.



Jaké mám povinnosti?

- Plně a pravdivě informovat o pojišťovaném riziku před i po dobu platnosti smlouvy.
- Dbát, aby škoda nenastala, učinit opatření ke zmírnění následků škodné události, která již nastala.
- Neodkladně nahlásit škodu pojišťovně.
- Spolupracovat s pojišťovnou při určení výše škody.



Kdy a jak provádět platby?

Běžné pojistné je splatné prvním dnem pojistného období, není-li v pojistné smlouvě uvedeno jinak. Pojistné lze platit zejména převodem z bankovního účtu (příkaz k úhradě, trvalý příkaz nebo souhlas s inkasem – SINK), poštovní poukázkou, prostřednictvím SIPO nebo platebních terminálů a bankomatů bank, s nimiž máme uzavřenou dohodu o tomto způsobu placení pojistného (jejich seznam zveřejňujeme na svých webových stránkách www.koop.cz), není-li pojistnou smlouvou některý způsob vyloučen.



Kdy pojistné krytí začíná a končí?

Začíná datem uvedeným v pojistné smlouvě jako počátek pojištění a končí datem uvedeným v pojistné smlouvě jako konec pojištění.



Jak mohu smlouvu vypovědět?

Písemnou výpověď doručitou:

- do dvou měsíců ode dne uzavření pojistné smlouvy; pojištění zanikne uplynutím osmidenní výpovědní doby
- nejméně šest týdnů před koncem pojistného období; pojištění zanikne posledním dnem daného pojistného období
- do tří měsíců ode dne oznámení vzniku pojistné události pojišťovně; pojištění zanikne uplynutím měsíční výpovědní doby.



Kooperativa
VIENNA INSURANCE GROUP

Číslo pojistné smlouvy

8603569965



8603569965W002000

Dodatek č.2 k pojistné smlouvě č.8603569965

Kooperativa pojišťovna, a.s., Vienna Insurance Group

se sídlem Pobřežní 665/21, 186 00 Praha 8, Česká republika

IČO: 47116617

zapsaná v obchodním rejstříku vedeném Městským soudem v Praze, sp. zn. B 1897

(dále jen „**pojistitel**“)

a

STAKO Červený Kostelec s.r.o.

IČO: 45536422

se sídlem: Lhota za Červeným Kostelcem 393, 54941 Červený Kostelec

(dále jen „**pojistník**“)

zastupuje: Ing. Josef Kosinka, jednatel

Korespondenční adresa je shodná s adresou sídla pojistníka.

uzavírají

podle zákona č. 89/2012 Sb., občanský zákoník, v platném znění, tento dodatek k pojistné smlouvě (dále jen "dodatek"), která spolu s pojistnými podmínkami nebo smluvními ujednáními pojistitele uvedenými v článku 1. tohoto dodatku a přílohami tohoto dodatku tvoří nedílný celek.

Tato pojistná smlouva byla sjednána prostřednictvím samostatného zprostředkovatele v postavení pojišťovacího makléře.

LARSEN BROKER s.r.o.

IČO: 25514181

Adresa pro korespondenci: Slovenská 2686, 76001 Zlín

(dále jen „**pojišťovací makléř**“)

ČLÁNEK 1. ÚVODNÍ USTANOVENÍ

Po změnách provedených tímto dodatkem je sjednaný rozsah pojištění následující:

1. POJIŠTĚNÝ

Pojištěnými jsou:

- a) Pojistník
- b) STAKO Zápustková kovárna s.r.o., se sídlem: Dědov 56, 54957 Teplice nad Metují, IČO: 09286276

2. PŘEDMĚT ČINNOSTI POJIŠTĚNÉHO

Předmět činnosti pojištěného ke dni uzavření tohoto dodatku zůstává beze změny a je vymezen pojistnou smlouvou ve znění před nabytím účinnosti tohoto dodatku.

3. DOKUMENTY K POJISTNÉ SMLouvĚ

Pro pojištění sjednané touto smlouvou platí občanský zákoník a ostatní obecně závazné právní předpisy v platném znění, ustanovení pojistné smlouvy a následující pojistné podmínky / smluvní ujednání:

VPP P-100/14 – Všeobecné pojistné podmínky pro pojištění majetku a odpovědnosti a dále:

Zvláštní pojistné podmínky

- ZPP P-150/14 – pro živelní pojištění
- ZPP P-200/14 – pro pojištění pro případ odcizení
- ZPP P-300/14 – pro pojištění strojů
- ZPP P-320/14 – pro pojištění elektronických zařízení
- ZPP P-405/14 – pro pojištění pro případ přerušení nebo omezení provozu
- ZPP P-600/14 – pro pojištění odpovědnosti za újmu

Dodatkové pojistné podmínky

- DPP P-205/14 – upravující způsoby zabezpečení

Smluvní ujednání uvedená v příloze pojistné smlouvy ve znění tohoto dodatku

- ZSU-500/20 – Zvláštní smluvní ujednání k pojištění odpovědnosti za újmu

4. DOBA TRVÁNÍ POJIŠTĚNÍ

- **Počátek změn provedených dodatkem: 4. 7. 2023**
- **Výroční den počátku pojištění: 4. 8. 2022**
Pojištění se sjednává na dobu jednoho pojistného roku. Pojištění se prodlužuje o další pojistný rok, pokud některá ze smluvních stran nesdělí písemně druhé smluvní straně nejpozději šest týdnů před uplynutím příslušného pojistného roku, že na dalším trvání pojištění nemá zájem. V případě nedodržení lhůty pro doručení sdělení uvedené v předchozí větě pojištění zaniká až ke konci následujícího pojistného roku, pro který je tato lhůta dodržena.
- **Pojištění však zanikne nejpozději k 3. 8. 2025** po tomto dni již k prodloužení pojištění nedochází.

ČLÁNEK 2. MÍSTA, ZPŮSOBY, PŘEDMĚTY A DRUHY POJIŠTĚNÍ

1. OBECNÁ UJEDNÁNÍ PRO POJIŠTĚNÍ MAJETKU

Pravidla pro stanovení výše pojistného plnění jsou podrobně upravena v pojistných podmínkách vztahujících se ke sjednanému pojištění a v dalších ustanoveních této pojistné smlouvy. Na stanovení výše pojistného plnění tedy může mít vliv např. stupeň opotřebení, provedení opravy či znovupořízení nebo způsob zabezpečení pojištěných věcí.

MÍSTA POJIŠTĚNÍ PRO POJIŠTĚNÍ MAJETKU:

- **Místem pojištění jsou níže uvedené adresy:**
 - Lhota za Červeným Kostelcem 393, Červený Kostelec, 54941; popis adresy: PČ 30 000 000 Kč
 - Dědov 56, Teplice nad Metují, 54957; popis adresy: PČ 270 000 000 KčSouhrnně dále v pojistné smlouvě uváděné jako **místo pojištění MV**

není-li dále uvedeno jinak.

2. POJIŠTĚNÍ MAJETKU NA MÍSTĚ POJIŠTĚNÍ

2.1 MÍSTO POJIŠTĚNÍ MV

2.1.1 ŽIVELNÍ POJIŠTĚNÍ

2.1.1.1 Základní živelní pojištění

Pojištění se sjednává proti pojistným nebezpečím: **POŽÁRNÍ NEBEZPEČÍ, NÁRAZ NEBO PÁD A KOUŘ**, (DÁLE JEN „**ZÁKLADNÍ ŽIVELNÍ POJIŠTĚNÍ**“).

Pojištění se sjednává pro předměty pojištění v rozsahu a na místě pojištění uvedeném v následující tabulce:

| Místo pojištění: | | více specifikovaných adres rozepsaných v článku 2, odst. 1 pod místem pojištění MV | | | | |
|---|-------------------------------------|--|----------------|------------|---------------------------|----------------|
| Kód | Předmět pojištění | Horní hranice plnění | | Spoluúčast | Pojistné plnění | Roční pojistné |
| 5 | Soubor budov vlastních i cizích | pojistná částka: | 30 000 000 Kč | 50 000 Kč | v nové ceně | 2 016 Kč |
| Smluvní ujednání Soubor nemovitých objektů vlastních i cizích na adrese Lhota za Červeným Kostelcem 393 | | | | | | |
| 6 | Soubor budov vlastních i cizích | pojistná částka: | 270 000 000 Kč | 50 000 Kč | v nové ceně | 18 144 Kč |
| Smluvní ujednání Soubor nemovitých objektů vlastních i cizích na adrese Dědov 56, Teplice nad Metují | | | | | | |
| 4 | Vyjmenované ostatní stavby vlastní | pojistná částka: | 20 000 000 Kč | 50 000 Kč | v nové ceně | 2 240 Kč |
| Popis výše uvedeného předmětu: FVE na adrese Dědov 56, Teplice nad Metují | | | | | | |
| Smluvní ujednání Fotovoltaická elektrárna a její příslušenství Předmětem pojištění je rovněž zařízení fotovoltaické elektrárny a její příslušenství. Pojištění se však nevztahuje na zařízení fotovoltaické elektrárny ani jejího příslušenství, které je umístěno na budovách: <ul style="list-style-type: none"> • seníků, • skladů výbušného a hořlavého materiálu, • ve kterých dochází ke zpracování dřeva (pily), • lehkých montovaných staveb typu TESKO, • drůbežáren vytápěných plynovými hořáky, • ve kterých dochází ke zpracování nebezpečného odpadu, skladování, třídění, recyklace, včetně drcení odpadu typu guma, plast. | | | | | | |
| 2 | Soubor vlastních zásob | pojistná částka: | 5 000 000 Kč | 5 000 Kč | dle ZPP P- 150/14 | 2 640 Kč |
| 3 | Soubor movitých předmětů dle popisu | pojistná částka: | 50 000 000 Kč | 10 000 Kč | dle níže uvedeného popisu | 21 120 Kč |
| Popis výše uvedeného předmětu: Vlastní movité zařízení a vybavení (pojišťuje se na novou cenu), Cizí předměty převzaté (pojišťuje se na časovou cenu), Cizí předměty užívané (pojišťuje se na novou cenu) | | | | | | |

2.1.1.2 Doplnková živelní pojištění

Pojištění se sjednává pro předměty pojištěné na uvedeném místě pojištění v rámci **ZÁKLADNÍHO ŽIVELNÍHO POJIŠTĚNÍ**, a to v níže uvedeném rozsahu.

| Místo pojištění: | | více specifikovaných adres rozepsaných v článku 2, odst. 1 pod místem pojištění MV | | | |
|--|--|--|----------------|----------------|--|
| Pojistné nebezpečí | Horní hranice plnění | | Spoluúčast | Roční pojistné | |
| Přepětí, podpětí, zkrat* | limit pojistného plnění (první riziko): | | 50 000 Kč | 280 Kč | |
| Povodeň nebo záplava | limit pojistného plnění v rámci pojistné částky: | | 5 000 000 Kč | 30 375 Kč | |
| Vodovodní nebezpečí | limit pojistného plnění v rámci pojistné částky: | | 5 000 000 Kč | 10 050 Kč | |
| Vodné a stočné* | limit pojistného plnění (první riziko): | | 100 000 Kč | 500 Kč | |
| Vichřice nebo krupobití, sesuv, zemětřesení, tíha sněhu nebo námrazy | limit pojistného plnění v rámci pojistné částky: | | 100 000 000 Kč | 15 188 Kč | |
| Atmosférické srážky* | limit pojistného plnění (první riziko): | | 50 000 Kč | 280 Kč | |
| Demoliční náklady* | limit pojistného plnění (první riziko): | | 1 000 000 Kč | 960 Kč | |

* Definice pojistného nebezpečí je uvedena dále v této pojistné smlouvě.

SMLUVNÍ UJEDNÁNÍ K DOPLŇKOVÝM ŽIVELNÍM NEBEZPEČÍM

Smluvní ujednání k pojistnému nebezpečí **POVODEŇ NEBO ZÁPLAVA**

Omezení limitu pojistného plnění pro pojistné nebezpečí povodeň nebo záplava

Pro pojištěný majetek na adrese **Dědov 56**, Teplice nad Metují, 549 57, se v rámci celkového limitu pojistného plnění pro pojistné nebezpečí povodeň nebo záplava sjednává sublimit ve výši **2 000 000 Kč**.

Smluvní ujednání k pojistnému nebezpečí **VICHŘICE NEBO KRUPOBITÍ, SESUV, ZEMĚTŘESENÍ A TÍHA SNĚHU NEBO NÁMRAZY**

Tíha sněhu nebo námrazy na fotovoltaické elektrárně

Odchylně od čl. 2 odst. 2) písm. e) ZPP P-150/14 se ujednává, že pojištění se vztahuje i pro případ poškození nebo zničení součástí pojištěné fotovoltaické elektrárny tíhou sněhu nebo námrazy.

Zařízení fotovoltaické elektrárny musí splňovat tyto normy:

- ČSN EN 61215 - pro FV moduly z krystalického křemíku
- ČSN EN 61646 - pro FV moduly tenkovrstvé
- ČSN EN 62108 - pro koncentrátory FV modulů a sestav

nebo, pokud budou použity v technologii fotovoltaické elektrárny jiné FV moduly než podle výše uvedených platných směrnic, musí pojištěný v případě pojistné události předložit k FV modulům příslušnou certifikaci shody s obdobným rozsahem a hodnotami dosahovaných parametrů. Nebude-li splněno výše uvedené, je pojistitel oprávněn snížit pojistné plnění úměrně tomu, jaký vliv mělo toto porušení na rozsah jeho povinnosti plnit.

2.1.2 POJIŠTĚNÍ PRO PŘÍPAD ODCIZENÍ

Pojištění pro případ odcizení **KRÁDEŽÍ S PŘEKONÁNÍM PŘEKÁŽKY** nebo **LOUPEŽÍ (s výjimkou loupeže přepravovaných peněz nebo cenin)** pokud bylo šetřeno policií, bez ohledu na to, zda byl pachatel zjištěn. Pojištění se sjednává pro předměty pojištění v rozsahu a na místě pojištění uvedeném v následující tabulce:

| Místo pojištění: | | více specifikovaných adres rozepsaných v článku 2, odst. 1 pod místem pojištění MV | | | | |
|---|--|--|------------|------------|---------------------------|----------------|
| Kód | Předmět pojištění | Horní hranice plnění | | Spoluúčast | Pojistné plnění | Roční pojistné |
| 1 | Soubor vlastních i cizích budov a ostatních staveb | limit pojistného plnění (první riziko): | 500 000 Kč | 5 000 Kč | v nové ceně | 1 418 Kč |
| Popis výše uvedeného předmětu: Soubor nemovitých objektů a ostatních staveb vč. FVE | | | | | | |
| Smluvní ujednání Zabezpečení fotovoltaické elektrárny Ujednává se, že pojištěna fotovoltaická elektrárna musí být proti jejímu odcizení zabezpečena dle ustanovení uvedeného dále v této smlouvě. | | | | | | |
| 2 | Soubor vlastních zásob | limit pojistného plnění v rámci pojistné částky: | 100 000 Kč | 5 000 Kč | dle ZPP P- 200/14 | 396 Kč |
| 3 | Soubor movitých předmětů dle popisu | limit pojistného plnění v rámci pojistné částky: | 100 000 Kč | 5 000 Kč | dle níže uvedeného popisu | 396 Kč |
| Popis výše uvedeného předmětu: Vlastní movité zařízení a vybavení (pojišťuje se na novou cenu), Cizí předměty převzaté (pojišťuje se na časovou cenu), Cizí předměty užívané (pojišťuje se na novou cenu) | | | | | | |

SMLUVNÍ UJEDNÁNÍ K POJIŠTĚNÍ PRO PŘÍPAD ODCIZENÍ

Zabezpečení pojištěné fotovoltaické elektrárny (dále jen "FVE")

FVE umístěná na střeše budovy nebo stavby:

- Ujednává se, že se za dostatečné zabezpečení pojištěné FVE umístěné na střeše budovy nebo stavby považuje její konstrukční upevnění k tomuto nemovitému objektu.

FVE umístěná na pozemku do limitu pojistného plnění 500 000 Kč:

- oplocení výška 180 cm
- zámek vstup/zámek s bezpečnostní cylindrickou vložkou nebo bezpečnostní visací zámek

FVE umístěná na pozemku do limitu pojistného plnění 2 000 000 Kč:

- oplocení výška 180 cm
- zámek vstup/zámek s bezpečnostní cylindrickou vložkou nebo bezpečnostní visací zámek
- ostraha/PZTSchráněné PZTS s obvodovou (perimetrickou) ochranou, jejíž poplachový signál je vyveden na PPC nebo do místa s nepřetržitou službou

FVE umístěná na pozemku do limitu pojistného plnění 10 000 000 Kč:

- oplocení výška 180 cm, po celém obvodu s vrcholovou ochranou (ostnatý drát apod.)
- zámek vstup/úpečnostní uzamykací systém nebo bezpečnostní visací zámek se zvýšenou ochranou třmene visacího zámku

- ostraha/PZTSchráněné PZTS min. stupně zabezpečení 3 ČSN EN 50131-1 s obvodovou (perimetrickou) ochranou, jejíž poplachový signál je vyveden na PPC

FVE umístěna na pozemku do limitu pojistného plnění 20 000 000 Kč:

- oplocení/výška 180 cm, po celém obvodu s vrcholovou ochranou (ostnatý drát apod.)
- zámek vstupů/bezpečnostní uzamykací systém nebo bezpečnostní visací zámek se zvýšenou ochranou třmene visacího zámku
- ostraha/PZTSchráněné PZTS min. stupně zabezpečení 3 ČSN EN 50131-1 s obvodovou (perimetrickou) ochranou, jejíž poplachový signál je vyveden na PPC a prostranství je monitorováno systémem CCTV se záznamem

FVE umístěna na pozemku s limitem pojistného plnění převyšujícím 20 000 000 Kč:

- Individuálně ujednaný způsob zabezpečení. V případě, že v pojistné smlouvě není individuální způsob zabezpečení ujednan, platí požadavky na způsob zabezpečení pro limit pojistného plnění do 20 000 000 Kč.

Horní hranice plnění pro krádež pojištěných předmětů z výlohy, vitríny či pultu

V případě krádeže z výlohy nebo z vitríny či pultu, které jsou umístěny uvnitř provozovny pojištěného, kde překonání překážky spočívalo v rozbití jejich skla nebo v překonání jejich zámku, poskytne pojistitel pojistné plnění do výše:

- 5 % z horní hranice pojistného plnění sjednané v místě pojištění pro pojištění skupiny věcí, do které náležely odcizené věci pojištěné proti odcizení, maximálně však **20 000 Kč**, jde-li o cenné předměty, věci umělecké, historické nebo sběratelské hodnoty nebo elektroniku,
- 10 % z horní hranice pojistného plnění sjednané v místě pojištění pro pojištění skupiny věcí, do které náležely odcizené věci pojištěné proti odcizení, maximálně však **50 000 Kč**, jde-li o ostatní pojištěné věci (jiné než výše uvedené).

Ujednání k zabezpečení

V souladu s ustanovením ZPP P-200/14 čl. 9 odst. 8), v případě pojištění nemovitých objektů se za krádež s překonáním překážky považují případy, kdy se pachatel zmocnil pojištěné věci překonáním jejího konstrukčního upevnění. Konstrukčním upevněním se rozumí obtížně rozebíratelné nebo nerozebíratelné pevné spojení pojištěné věci se stavbou. Za nerozebíratelné je považováno takové spojení, kdy pojištěnou věc nelze odcizit bez jejího destruktivního narušení. Za obtížně rozebíratelné je považováno pouze takové spojení, k jehož rozebrání je nutno použít minimálně ručního nářadí, nejedná-li se o běžně používaná spojení, jejichž konstrukci nelze ovlivnit (např. zavěšení dveří či oken na pantech).

2.1.3 POJIŠTĚNÍ PRO PŘÍPAD VANDALISMU

Pojištění se vztahuje na úmyslné poškození nebo úmyslné zničení předmětů pojištěných proti odcizení, pokud bylo šetřeno policií, bez ohledu na to, zda byl pachatel zjištěn.

Pojištění se sjednává pro předměty pojištění v rozsahu a na místě pojištění uvedeném v následující tabulce:

| | | | | |
|-----------------------------------|--|-------------------|-----------------------|--------|
| Místo pojištění: | více specifikovaných adres rozepsaných v článku 2, odst. 1 pod místem pojištění MV | | | |
| Předmět pojištěn | Horní hranice plnění | Spoluúčast | Roční pojistné | |
| Předměty pojištěné proti odcizení | limit pojistného plnění (první riziko): | 100 000 Kč | 5 000 Kč | 990 Kč |

SMLUVNÍ UJEDNÁNÍ K POJIŠTĚNÍ PRO PŘÍPAD VANDALISMU

Škody způsobené malbami, nástřiky nebo polepením na budově

Za škody způsobené úmyslným poškozením vnějšího obvodového pláště budovy pojištěné proti vandalismu malbami, nástřiky nebo polepením poskytne pojistitel pojistné plnění z jedné a ze všech pojistných událostí nastalých v průběhu jednoho pojistného roku, a to do výše maximálně **100 000 Kč** v rámci limitu pojistného plnění sjednaného pro případ vandalismu (sublimit).

2.1.4 POJIŠTĚNÍ STROJŮ

Pojištění se vztahuje na poškození nebo zničení pojištěného stroje nahodilou událostí, která není z pojištění vyloučena ujednáními týkajícími se pojištění strojů uvedenými v pojistné smlouvě nebo dokumentech tvořících její nedílnou součást, včetně pojistných podmínek vztahujících se k pojištění strojů zařízení.

Pojištění se sjednává pro předměty pojištění v rozsahu a na místech pojištění uvedených v následující tabulce/následujících tabulkách:

| | |
|----------------------------------|--|
| Místo pojištění: | více specifikovaných adres rozepsaných v článku 2, odst. 1 pod místem pojištění MV |
| Pojištění se sjednává na: | novou cenu |

POJIŠTĚNÍ SOUBORU STROJŮ

| | | | | |
|------------------------------|--|-------------------|-----------------------|-----------|
| Popis souboru strojů: | Soubor stacionárních strojů v kovovýrobě | | | |
| Vlastnictví | Horní hranice plnění | Spoluúčast | Roční pojistné | |
| Vlastní i cizí | limit pojistného plnění (první riziko): | 300 000 Kč | 10 000 Kč | 10 200 Kč |

Smluvní ujednání k výše uvedenému souboru strojů**Soubor strojů starších 10 let**

Pro výše specifikovaný soubor strojů se ujednává, že:

- se odchýlně od ZPP P-300/14 toto pojištění vztahuje i na stacionární stroje do stáří 20 let a mobilní stroje do stáří 15 let,
- se uplatní níže uvedený odečet zvýšené spoluúčasti:

Ujednává se, že v případě pojistné události vzniklé na:

- mobilním stroji, jehož stáří v době vzniku pojistné události přesáhlo 10 let, odečte pojistitel při stanovení výše plnění kromě sjednané spoluúčasti i částku z nákladů na opravu, která odpovídá opotřebení poškozených částí, a to v rozsahu 10 % za každý i započatý rok, o který stáří stroje v době vzniku pojistné události přesáhlo 10 let, celkově však maximálně 50 % z celkové výše pojistného plnění. V případě poškození mobilního stroje nepřevyší pojistné plnění časovou cenu pojištěného stroje.
- stacionárním stroji, jehož stáří přesáhlo v době vzniku pojistné události 15 let, odečte pojistitel při stanovení výše plnění kromě sjednané spoluúčasti i částku ve výši 50 % z celkové výše pojistného plnění.

2.1.5 POJIŠTĚNÍ ELEKTRONICKÝCH ZAŘÍZENÍ

Pojištění se vztahuje na poškození nebo zničení pojištěného elektronického zařízení nahodilou událostí, která není z pojištění vyloučena ujednáními týkajícími se pojištění elektronických zařízení uvedenými v pojistné smlouvě nebo dokumentech tvořících její nedílnou součást, včetně pojistných podmínek vztahujících se k pojištění elektronických zařízení.

Pojištění se sjednává pro předměty pojištění v rozsahu a na místech pojištění uvedených v následující tabulce/následujících tabulkách:

| | |
|----------------------------------|--|
| Místo pojištění: | více specifikovaných adres rozepsaných v článku 2, odst. 1 pod místem pojištění MV |
| Pojištění se sjednává na: | novou cenu |

POJIŠTĚNÍ JEDNOTLIVÝCH ZAŘÍZENÍ

| | | | | | |
|----------------------------------|---|--------------------|----------|-----------------------|-------------|
| Popis: | Předmětem pojištění je FVE na adrese Dědov 56, Teplice nad Metují | | | | |
| Výrobní/inventární číslo: | LONGI Solar, Building 01-Roof Area South | Rok výroby: | 2022 | Typ: | Stacionární |
| Vlastnictví | Horní hranice plnění | Spoluúčast | | Roční pojistné | |
| Vlastní | limit pojistného plnění (první riziko): | 3 000 000 Kč | 5 000 Kč | 44 100 Kč | |

POJIŠTĚNÍ SOUBORU ELEKTRONICKÝCH ZAŘÍZENÍ

| | | | | | |
|--------------------|--|-------------------|----------|-----------------------|-----------------------|
| Popis: | Jde o vlastní a cizí stacionární i mobilní elektronická zařízení, včetně elektronických součástí brán a kamerových systémů | | | Typ: | Mobilní a stacionární |
| Vlastnictví | Horní hranice plnění | Spoluúčast | | Roční pojistné | |
| Vlastní i cizí | limit pojistného plnění (první riziko): | 300 000 Kč | 5 000 Kč | 9 000 Kč | |

Smluvní ujednání k výše uvedenému souboru zařízení**Soubor elektronických zařízení starších 5 let**

Odchylně od ZPP P-320/14 se pro výše specifikovaný soubor elektronických zařízení ujednává, že se pojištění vztahuje i na elektronická zařízení do stáří 10 let.

2.1.6 ZVLÁŠTNÍ UJEDNÁNÍ K MÍSTU POJIŠTĚNÍ MV**Pojištění potrubí a rozvodů**

Ujednává se, že odchýlně od pojistných podmínek se pojištění vztahuje i na přiměřené a účelně vynaložené náklady na opravu nebo výměnu odpadního potrubí a rozvodů plynu, tepla, elektrické energie, vody poškozených nebo zničených jakoukoliv náhlou a nahodilou havárií nastalou v pojištěné budově, ostatní stavbě nebo na pozemku sloužícím k zajištění jejich chodu, který pojištěný vlastní či oprávněně užívá.

Pojištění v rozsahu dle předchozího odstavce se sjednává na první riziko ve smyslu čl. 23 odst. 1) písm. a) VPP P-100/14 s limitem pojistného plnění ve výši **100 000 Kč**. Pojištění se sjednává se spoluúčastí ve výši **10 000 Kč**.

Ujednání pro zpětné vystoupaní kapaliny

Ve smyslu ZPP P-150/14 se ujednává, že pojištění pro případ pojistného nebezpečí povodeň i záplava se vztahuje i na škody způsobené zpětným vystoupaním kapaliny z odpadního potrubí, které bylo způsobeno zahlcením venkovní kanalizace v důsledku atmosférických srážek, povodně nebo záplavy.

Spoluúčast – pojistná událost na více souborech

V souladu s ustanovením ZPP P-150/14, čl. 8, odst. 13 se ujednává, že v případě pojistné události vzniklé současně z téže příčiny na více pojištěných věcech v jednom místě pojištění se od celkové výše pojistného plnění z jedné pojistné události odečítá pouze ta spoluúčast, která je nejvyšší ze všech spoluúčastí sjednaných (vypočtených) pro každou pojištěnou věc postiženou takovou pojistnou událostí, To

neplatí, je-li pro oprávněnou osobu výhodnější odečtení spoluúčasti sjednaných pro jednotlivé pojištěné věci postižené pojistnou událostí samostatně.

3. SMLUVNÍ UJEDNÁNÍ K ŽIVELNÍMU POJIŠTĚNÍ, ODCIZENÍ, VANDALISMU A TECHNICKÉMU RIZIKU SPOLEČNÁ PRO VŠECHNA MÍSTA POJIŠTĚNÍ

Ochrana zařízení fotovoltaické elektrárny

Zařízení fotovoltaické elektrárny musí být chráněno:

- komplexní funkční přepětovou ochranou v souladu s technickou normou ČSN EN 62305,
- nosné konstrukce panelů musí být uzemněny,
- je-li součástí zařízení i trafostanice, musí být opatřena bleskosvodem;

Pokud porušení této povinnosti bude mít podstatný vliv na vznik pojistné události, její průběh nebo zvětšení rozsahu jejích následků, je pojistitel oprávněn snížit pojistné plnění úměrně tomu, jaký vliv mělo toto porušení na rozsah jeho povinností plnit.

Nemovité objekty trvale neužívané - výluka

Ujednává se, že se pojištění nevztahuje na nemovité objekty trvale neužívané. Tato výluka se však neuplatní pro pojištěné nemovité objekty, pro které je touto smlouvou výslovně ujednaný opak. Za nemovité objekty trvale neužívané se nepovažují nemovité objekty užívané sezónně, tj. nemovité objekty užívané pravidelně v určitém období v rámci kalendářního roku v návaznosti na sezónnost provozování činnosti, k níž tyto nemovité objekty slouží (např. provoz rekreačních ubytovacích zařízení v turistické sezóně) a nemovité objekty na kterých již započaly stavební práce v souvislosti s jejich rekonstrukcí.

Pojištění majetku - rozšíření územní platnosti pojištění

Ujednává se, že místem pojištění pro movité předměty (s výjimkou cenných předmětů a finančních prostředků) je kromě míst pojištění konkrétně vymezených v této smlouvě také ostatní území České republiky.

Místem pojištění konkrétně vymezeným v této smlouvě se pro účely tohoto ujednání rozumí jak místo pojištění vymezené konkrétní adresou, tak místo pojištění podle podnikatelské činnosti pojištěného v přímé souvislosti s realizací zakázek na území ČR, pokud je touto smlouvou sjednáno.

Na úhradu všech pojistných událostí vzniklých v průběhu jednoho pojistného roku na movitých předmětech (s výjimkou cenných předmětů a finančních prostředků) umístěných na ostatním území České republiky (mimo místa pojištění konkrétně vymezená v pojistné smlouvě) poskytne pojistitel pojistné plnění v souhrnu maximálně do výše součtu horních hranic pojistného plnění sjednaných na všech místech pojištění konkrétně uvedených v pojistné smlouvě pro příslušnou skupinu movitých předmětů a pro příslušné pojistné nebezpečí (v závislosti na tom, do jaké skupiny náleží movitý předmět zasažený pojistnou událostí, a na tom, jakým pojistným nebezpečím byla pojistná událost způsobena). Plnění pojistitele z pojistných událostí uvedených v předchozí větě však současně nepřesáhne **100 000 Kč** v souhrnu ze všech takových pojistných událostí nastalých v průběhu jednoho pojistného roku (bez ohledu na to, na jakých movitých předmětech a v důsledku jakých pojistných nebezpečí tyto pojistné události vznikly).

Nemovité objekty ve výstavbě - výluka z pojištění

Ujednává se, že se pojištění sjednané touto smlouvou nevztahuje na nemovité objekty ve výstavbě.

Definice pojistného nebezpečí PŘEPĚTÍ, PODPĚTÍ, ZKRAT, INDUKCE

Ujednává se, že odchýlně od čl. 2 odst. 1) písm. a) ZPP P-150/14 se za přímý úder blesku považuje i dočasné přepětí, podpětí, zkrat nebo indukce způsobená v elektrorozvodné nebo komunikační síti.

Pojištění se vztahuje i na poškození nebo zničení pojištěného vlastního nebo užívaného movitého zařízení a vybavení, elektrických a elektronických strojů, přístrojů a zařízení, elektronických součástí a příslušenství pojištěné nemovitosti (řídící jednotky technologických zařízení, elektronické zabezpečovací systémy, klimatizace apod.) přepětím, zkratem nebo indukcí v příčinné souvislosti s úderem blesku, při bouřkách, při spínání v napájecích sítích nebo při výboji statické elektřiny.

Definice pojistného nebezpečí VODNÉ a STOČNÉ

Pojistitel poskytne pojistné plnění za náklady na vodné a stočné, které byl pojištěný prokazatelně povinen uhradit smluvnímu dodavateli vody v souvislosti s únikem vody z vodovodního zařízení, ke kterému došlo v místě pojištění a v době trvání pojištění, při splnění následujících předpokladů:

1. V případě úniku vody z vodovodního zařízení nacházejícího se v budově v místě pojištění uhradí pojistitel náklady ve smyslu tohoto ujednání:

- a) pokud k úniku vody došlo prokazatelně v souvislosti s pojistnou událostí z této pojistné smlouvy způsobenou vodovodním nebezpečím,
- b) nedošlo-li ke vzniku pojistné události způsobené vodovodním nebezpečím, pokud příčinou úniku vody byl prokazatelně přetlak v zařízení nebo náhlé a nahodilé poškození vodovodního zařízení z vnější příčiny, vyjma zamrznutí.

2. V případě úniku vody z vodovodního zařízení nacházejícího mimo budovu v místě pojištění uhradí pojistitel náklady ve smyslu tohoto ujednání, pokud k úniku vody došlo za vodoměrem (ne z vodovodního řádu nebo z vodovodní přípojky před vodoměrem) a příčinou úniku vody byl prokazatelně přetlak v zařízení nebo náhlé a nahodilé poškození vodovodního zařízení z vnější příčiny, vyjma zamrznutí.

Definice pojistného nebezpečí ATMOSFÉRICKÉ SRÁŽKY

Ujednává se, že nad rámec čl. 2 ZPP P-150/14 se pojištění vztahuje také na poškození nebo zničení pojištěných nemovitých objektů a pojištěných movitých předmětů uložených v nemovitých objektech atmosférickými srážkami, tj. tím, že přes stavební konstrukce nemovitých objektů do jejich vnitřních prostor náhle a nahodile vnikla voda:

- a) z přívalového deště, včetně případů, kdy svod dešťové vody nestačí odebírat nadměrné množství vody z přívalového deště, nebo
- b) vzniklá táním sněhové nebo ledové vrstvy, včetně případů, kdy svod dešťové vody nestačí odebírat nadměrné množství vody z roztátého sněhu nebo ledu.

Pojistitel poskytne pojistné plnění pouze za podmínky, že vnější plášť ani zastřešení nemovitého objektu nejeví známky poruchy, poškození nebo zhoršení své funkčnosti.

Pojištění se nevztahuje na škody způsobené v důsledku:

- vniknutí vody do nemovitého objektu nedostatečně uzavřenými okny či venkovními dveřmi, nedostatečně uzavřenými/utěsněnými vnějšími stavebními otvory, v důsledku zanedbané údržby nemovitosti nebo v příčinné souvislosti s prováděním oprav, rekonstrukcí nebo stavebních prací,
- vztlínání zemské vlhkosti, působením hub nebo plísní.
- zmrznutí vody z atmosférických srážek v konstrukcích pojištěných nemovitých objektů,
- působení atmosférických srážek, které před zatečením do nemovitého objektu již dopadly na zemský povrch.

Za přívalový déšť se považuje déšť velké intenzity a obvykle krátkého trvání a malého plošného rozsahu.

Pojištěný je povinen po pojistné události neprodleně učinit opatření, aby ke stejné škodě nemohlo dojít při dalším působení atmosférických srážek. Za přívalový déšť se považuje déšť velké intenzity a obvykle krátkého trvání a malého plošného rozsahu.

Definice pojistného nebezpečí DEMOLIČNÍ NÁKLADY

Ujednává se, že pojistitel uhradí kromě zachraňovacích nákladů (čl. 13 odst. 2) VPP P-100/14) také účelně vynaložené náklady z již nastalé pojistné události z jiného pojistnou smlouvou sjednaného pojištění na:

- demolici/rozebrání pojištěných movitých předmětů nebo nemovitých objektů zničených touto událostí,
- na vyklizení nebo odklizení těchto věcí, jejich zbytků či sutí a
- náklady na jejich uložení na nejbližší vhodnou skládku nebo na provedení jejich odpovídající likvidace v nejbližším vhodném místě, včetně nákladů na jejich odvoz na takové místo (skládku), dále jen demoliční náklady.

Demoliční náklady uhradí pojistitel pouze v případě, že:

- pojištěné věci shledal neopravitelnými nebo jejich demolici/rozebrání nařídil po pojistné události orgán státní správy z důvodů bezpečnostních.
- zničení pojištěných věcí bylo zapříčiněno některým z dále uvedených pojistných nebezpečí, je-li pro takové pojistné nebezpečí pojištěná věc pojištěna: požární nebezpečí, náraz nebo pád, kouř, povodeň nebo záplava, vichřice nebo krupobití, sesuv, tj. sesouváním půdy, zřícením skal nebo zemín, sesouváním nebo zřícením lavin, zemětřesením, tíhou sněhu nebo námrazy (pouze pro škody na pojištěných budovách), vodovodním nebezpečím.

Pojistitel nehradí demoliční náklady v případě, že o nutnosti demolice bylo rozhodnuto v důsledku následného chátrání budovy zapříčiněného neprovedením oprav nebo nezbytného zajištění po pojistné události.

Čekací doba pro povodeň

Ve smyslu čl. 3 odst. 4) ZPP P-150/14 nastane-li škodná událost následkem povodně nebo v přímé souvislosti s povodní do 10 dnů po sjednání pojištění, není pojistitel z této škodné události povinen poskytnout pojistné plnění.

Čl. 3 odst. 4) ZPP P-150/14 se neuplatní v případě, že pro případ pojistné události vzniklé na příslušném předmětu pojištění v daném místě pojištění působením pojistného nebezpečí povodeň již bylo před počátkem pojištění sjednaného touto pojistnou smlouvou (počátkem změn sjednaných tímto dodatkem k pojistné smlouvě) u pojistitele uvedeného v této pojistné smlouvě sjednáno pojištění proti pojistnému nebezpečí povodeň, které bezprostředně předcházelo pojištění sjednanému touto pojistnou smlouvou (dodatkem k pojistné smlouvě); podmínkou je nepřetržitě trvání pojištění.

Došlo-li však ke zvýšení horní hranice pojistného plnění či jinému rozšíření rozsahu pojištění proti pojistnému nebezpečí povodeň, není pojistitel povinen z pojistné události vzniklé následkem povodně nebo v přímé souvislosti s povodní do 10 dnů po uzavření této pojistné smlouvy (dodatku k pojistné smlouvě) poskytnout plnění v rozsahu širším, než v jakém bylo proti tomuto pojistnému nebezpečí pojištění sjednáno před počátkem pojištění sjednaného touto pojistnou smlouvou (počátkem změn sjednaných tímto dodatkem k pojistné smlouvě).

Celkový limit plnění pro případ škod vzniklých působením povodně nebo záplavy za pojistnou smlouvu

Ujednává se, že celkové pojistné plnění pojistitele ze všech druhů pojištění sjednaných touto pojistnou smlouvou pro případ veškerých škod vzniklých působením povodně nebo záplavy vzniklých z příčin nastalých v průběhu jednoho pojistného roku je v souhrnu omezeno maximálním ročním limitem pojistného plnění ve výši: 5 000 000 Kč.

Čekací doba pro vichřici

Ve smyslu čl. 3 odst. 5) ZPP P-150/14 nastane-li škodná událost následkem vichřice nebo v přímé souvislosti s vichřicí do 10 dnů po sjednání pojištění, není pojistitel z této škodné události povinen poskytnout pojistné plnění.

Čl. 3 odst. 5) ZPP P-150/14 se neuplatní v případě, že pro případ pojistné události vzniklé na příslušném předmětu pojištění v daném místě pojištění působením pojistného nebezpečí vichřice již bylo před počátkem pojištění sjednaného touto pojistnou smlouvou (před počátkem změn sjednaných tímto dodatkem k pojistné smlouvě) u pojistitele uvedeného v této pojistné smlouvě sjednáno pojištění proti

pojistnému nebezpečí vichřice, které bezprostředně předcházelo pojištění sjednanému touto pojistnou smlouvou (dodatkem k pojistné smlouvě); podmínkou je nepřetržitě trvání pojištění.

Došlo-li však ke zvýšení horní hranice pojistného plnění či jinému rozšíření rozsahu pojištění proti pojistnému nebezpečí vichřice, není pojistitel povinen z pojistné události vzniklé následkem vichřice nebo v přímé souvislosti s vichřicí do 10 dnů po uzavření této pojistné smlouvy (dodatku k pojistné smlouvě) poskytnout plnění v rozsahu širším, než v jakém bylo proti tomuto pojistnému nebezpečí pojištění sjednáno před počátkem pojištění sjednaného touto pojistnou smlouvou (počátkem změn sjednaných tímto dodatkem k pojistné smlouvě).

Tíha sněhu nebo námrazy - omezení

Pojištění pro případ škod způsobených tíhou sněhu nebo námrazy se vztahuje pouze na škody vzniklé na pojištěných budovách, není-li touto smlouvou pro konkrétní předmět pojištění ujednáno jinak.

Zvýšená spoluúčast pro pojištěná elektronická zařízení starší 5 let

Není-li pro konkrétní elektronické zařízení ujednáno jinak, potom se ujednává, že pokud dojde v rámci pojištění elektronických zařízení k pojistné události dle ZPP P-320/14 na zařízení, které bylo pojištěno jako jednotlivá věc nebo vyjmenované zařízení, a stáří tohoto zařízení v době vzniku pojistné události přesáhlo 5 let, podílí se oprávněná osoba na pojistném plnění z pojištění tohoto zařízení kromě sjednané spoluúčasti i částkou ve výši 50 % z celkového výše pojistného plnění.

Zvýšená spoluúčast pro pojištěné stroje

Není-li pro konkrétní stroj nebo soubor strojů ujednáno jinak, potom se ujednává, že pokud dojde v rámci pojištění strojů k pojistné události dle ZPP P-300/14:

- a) na stroji, který byl pojištěn jako jednotlivá věc nebo jako vyjmenovaný stroj, a stáří tohoto stroje v době vzniku pojistné události přesáhlo 10 let, podílí se oprávněná osoba na pojistném plnění z pojištění tohoto stroje kromě sjednané spoluúčasti i částkou ve výši 50 % z celkového výše pojistného plnění,
- b) spočívající v poškození mobilního stroje, jehož stáří v době vzniku pojistné události přesáhlo 5 let, odečte pojistitel při stanovení výše plnění kromě spoluúčasti i částku z nákladu na opravu, která odpovídá opotřebením poškozených částí, a to v rozsahu 10 % za každý i započatý rok, o který stáří stroje v době vzniku pojistné události přesáhlo 5 let, celkově však maximálně 50 % z celkové výše pojistného plnění.

Plnění pojistitele stanovené podle písm. b) tohoto smluvního ujednání však nepřevyší částku stanovenou podle písm. a).

4. DALŠÍ DRUHY POJIŠTĚNÍ

4.1 POJIŠTĚNÍ PRO PŘÍPAD PŘERUŠENÍ PROVOZU

Sjednává se pojištění pro případ úplného nebo částečného přerušení provozu, a to v rozsahu uvedeném v následující tabulce:

| Předmět pojištění | Horní hranice plnění |
|---------------------------|--|
| ušlý zisk a stálé náklady | limit pojistného plnění (první riziko): (dále jen „limit přerušení provozu“) 1 000 000 Kč |

Pojištění se sjednává pro případ **úplného nebo částečného přerušení provozu** nastalého v důsledku:

| Pojistné nebezpečí | Horní hranice plnění |
|--|--|
| požárního nebezpečí, nárazu nebo pádu nebo kouře | v rámci limitu plnění pro přerušení provozu není-li níže ujednáno jinak. |

| | |
|--|----------|
| Doba ručení: | 3 měsíce |
| Spoluúčast: | 3 dny |
| Roční pojistné za přerušení provozu ve výše uvedeném rozsahu: | 1 386 Kč |

SMLUVNÍ UJEDNÁNÍ K POJIŠTĚNÍ PŘERUŠENÍ PROVOZU

Pro pojištění přerušení provozu se ujednává:

Pro vyloučení pochybností se ujednává, že předpokladem plnění z pojištění přerušení provozu z důvodu věcné škody je současné splnění následujících podmínek:

- k přerušení provozu ve sjednaném místě pojištění došlo v důsledku věcné škody způsobené některým z vyjmenovaných pojistných nebezpečí, proti nimž je pojištění přerušení provozu pro dané místo pojištění sjednáno,
- vyjmenované pojistné nebezpečí ve smyslu písm. a) způsobilo v daném místě pojištění vznik škody (který byl příčinou přerušení provozu pojištěného v tomto místě pojištění) na:

- věcech majetkově pojištěných touto pojistnou smlouvou na tomtéž místě pojištění proti těmto pojistným nebezpečím, jako je vyjmenované pojistné nebezpečí, proti kterému je pro dané místo pojištění sjednáno pojištění přerušení provozu, a/ nebo
- it) budově, ve které se nachází dané místo pojištění, v němž došlo k přerušení provozu.

Místa dle výkonu zakázek pojištěného

Ujednává se, že se pojištění přerušení provozu nevztahuje na přerušení provozu nastalé na místech pojištění, kde pojištěný vykonává svou podnikatelskou činnost v souvislosti s realizací konkrétní zakázky, resp. na místech pojištění, která nejsou vymezena konkrétní adresou výslovně uvedenou v pojistné smlouvě.

Úřední zásah - vyluka z pojištění

Odchylně od článku 2 odstavce 1) písmene b) ZPP P-405/14 se ujednává, že se pojištění přerušení provozu nevztahuje na přerušení provozu, ke kterému dojde v souvislosti s úředním zásahem.

Přerušení dodávek energií

Ujednává se, že se pojištění přerušení provozu vztahuje také na přerušení provozu pojištěného způsobené přerušením dodávky energií v důsledku živelní události, ke které nedošlo následkem porušení povinnosti ze strany pojištěného.

Energiemi se ve smyslu předchozího odstavce rozumí elektrická energie, plyn, voda, teplo od smluvních dodavatelů a distributorů. Živelní události se ve smyslu předchozího odstavce rozumí:

- požární nebezpečí, náraz nebo pád, kouř,
- povodeň nebo záplava,
- vodovodní nebezpečí,
- vichřice nebo krupobití, sesuv, tíha sněhu nebo námrazy

a jejich definice dle ZPP P-150/14, avšak za předpokladu, že je v této smlouvě pojištění přerušení provozu proti těmto pojistným nebezpečím sjednáno.

5. POJIŠTĚNÍ ODPOVĚDNOSTI ZA ÚJMU

5.1 POJIŠTĚNÉ SUBJEKTY

Pojištění odpovědnosti za újmu se vztahuje na subjekty uvedené v článku 1, odstavci 1 této smlouvy.

5.2 HLAVNÍ ČINNOSTI A VÝŠE HRUBÝCH PŘÍJMŮ

Předpokladem plnění pojistitele je současné splnění následujících podmínek:

- a) újma byla způsobena v souvislosti s činností, která spadá do předmětu činnosti pojištěného vymezeného v čl. 1. odst. 2,
- b) pojištěný je v době vzniku škodné události oprávněn k provozování příslušné činnosti na základě obecně závazných právních předpisů,
- c) odpovědnost za újmu způsobenou v souvislosti s příslušnou činností není z pojištění vyloučena touto pojistnou smlouvou, pojistnými podmínkami nebo zvláštními ujednáními vztahujícími se k pojištění.

Více oborů činností

Pokud činnost (některá z činností), na niž se vztahuje pojištění sjednané touto smlouvou, zahrnuje více oborů či podskupin (dále jen „obory činností“) – jako např. obory činnosti živnosti volné, vztahuje se pojištění pouze na ty obory činností, které jsou výslovně uvedeny ve smlouvě, resp. jejích přílohách. Nejsou-li obory činností ve smlouvě výslovně uvedeny, vztahuje se pojištění na ty obory činností, které má pojištěný uvedeny v příslušném rejstříku, registru nebo jiné veřejné evidenci ke dni sjednání pojištění.

Hlavní činnosti pojištěného

Za hlavní činnosti se považují činnosti s nejvyšším podílem na hrubých ročních příjmech pojištěného:

- provádění staveb, jejich změn a odstraňování
- pronájem a půjčování věcí movitých
- projektová činnost ve výstavbě - nevztahuje se na odpovědnost způsobenou poskytováním odborných služeb

Činnosti, které jsou z pojištění odpovědnosti za újmu, případně z pojištění odpovědnosti za újmu způsobenou vadou výrobku nebo vadou práce po předání vyloučeny nebo u nichž je možno sjednat limit pojistného plnění maximálně do výše **5 000 000 Kč**, jsou uvedeny v **ZSU-500/20**, která tvoří nedílnou součást této pojistné smlouvy.

Mezi činnosti ve vztahu, k nimž je vyloučeno pojištění odpovědnosti za újmu způsobenou vadou výrobku nebo vadou práce po předání patří mj. také činnost:

- projektová činnost ve výstavbě - nevztahuje se na odpovědnost způsobenou poskytováním odborných služeb

kteřá je v této pojistné smlouvě uvedena jako činnost hlavní.

Hrubé roční příjmy

Výše hrubých ročních příjmů za předcházející rok: **98 000 000 Kč**

Pojištěný je povinen oznámit pojistiteli bez zbytečného odkladu zvýšení hrubých ročních příjmů o **více než 20 %**

5.3 ZÁKLADNÍ POJIŠTĚNÍ

Pojištění se sjednává v rozsahu a za podmínek uvedených v následující tabulce/následujících tabulkách:

| | | | | |
|--|--------------------------------|----------------------------------|-------------------|-----------------------|
| Územní platnost: | Evropa | | | |
| Rozsah pojištění | Limit pojistného plnění | Sublimit pro výrobek* | Spoluúčast | Roční pojistné |
| Pojištění se vztahuje na povinnost nahradit újmu včetně újmy způsobené vadou výrobku a vadou práce po předání. | 10 000 000 Kč | v rámci limitu pojistného plnění | 20 000 Kč | 104 074 Kč |

* sublimitem pro výrobek se rozumí sublimit pro újmu způsobenou vadou výrobku nebo vadou vadně vykonané práce, která se projeví po jejím předání.

5.4 PŘEHLED SJEDNANÝCH PŘIPOJIŠTĚNÍ

| | | | | | |
|-------------------------|---|-----------------------------|------------|---|-----------------------|
| Územní platnost: | | Evropa | | | |
| Kód | Rozsah | Horní hranice plnění | | Spoluúčast | Roční pojistné |
| C | Čistá finanční škoda včetně čisté finanční škody způsobené vadou výrobku nebo vadou práce po předání | sublimit: | 500 000 Kč | 10 % min. 5000 Kč, max. 10 000 Kč | 3 750 Kč |
| O | Nemajetková újma nemající souvislost s újmou na zdraví nebo životě | sublimit: | 500 000 Kč | 10 %, max. 10 000 Kč | 750 Kč |

5.5 DEFINICE SJEDNANÝCH PŘIPOJIŠTĚNÍ

Připojištění C

Připojištění "C" se vztahuje na odpovědnost za čistou finanční škodu, včetně škody způsobené vadou výrobku a vadou práce po předání

Nad rámec čl. 1 ZPP P-600/14 se připojištění odpovědnosti za čistou finanční škodu vztahuje na právním předpisem stanovenou povinnost pojištěného nahradit škodu, která vznikla jinému jinak, než jako:

- škoda na věci, kterou se rozumí škoda způsobená na hmotné věci jejím poškozením, zničením nebo ztrátou,
- škoda na živém zvířeti způsobená jeho usmrcením, ztrátou nebo zraněním,
- následná finanční škoda vzniklá jako přímý důsledek újmy na životě nebo zdraví člověka, škody na věci nebo škody na zvířeti.

Kromě výluk uvedených v pojistné smlouvě, pojistných podmínkách nebo smluvních ujednáních vztahujících se k pojištění odpovědnosti za újmu se toto připojištění dále nevztahuje na povinnost nahradit čistou finanční škodu způsobenou:

- a) prodlením se splněním smluvní povinnosti, nedodržením lhůt nebo termínů, s výjimkou lhůt stanovených právním předpisem, soudem nebo jiným orgánem veřejné moci,
- b) porušením takové povinnosti, která byla dohodnuta nebo převzata nad rámec povinností stanovených přímo v právním předpisu, vč. právně závazných technických norem (přísněji, v širším rozsahu),
- c) vadou činnosti auditora, znalce, advokáta, notáře, likvidátora, samostatného likvidátora pojistných událostí, dražebníka, exekutora nebo poskytovatele zdravotních služeb,
- d) vadou projektové, konstrukční, návrhářské, grafické, vyměřovací či zaměřovací, výzkumné, zkušební, analytické, testovací, kontrolní, dozorové, revizní, informační, poradenské, konzultační, účetní, plánovací, zprostředkovatelské, tlumočnické či překladatelské činnosti, jakékoli duševní tvůrčí činnosti nebo činnosti spočívající v zastupování, oceňování majetku, správě majetku (včetně finančních hodnot) nebo vymáhání pohledávek,
- e) v souvislosti s jakoukoli finanční či platební transakcí, včetně obchodování s cennými papíry či jejich dražby,
- f) v souvislosti s úschovou finančních hodnot,
- g) výkonem funkce člena statutárního nebo kontrolního orgánu právnické osoby,
- h) porušením práv z průmyslového nebo jiného duševního vlastnictví (např. práv na patent, práv z ochranných známek a průmyslových vzorů, práv na ochranu obchodní firmy a označení původu, práv autorských a práv s nimi souvisejících),
- i) poskytováním software nebo hardware, činností související se zpracováním nebo poskytováním dat, hostingovými a souvisejícími činnostmi nebo webovými portály,
- j) porušením povinnosti mlčenlivosti.

Bez ohledu na jakákoli jiná ujednání s výjimkou výslovně v pojistné smlouvě uvedeného odchylného ujednání právě od tohoto ujednání pro připojištění "C" - neuhradí pojistitel čistou finanční škodu, jejíž náhradu je pojištěný povinen poskytnout osobám uvedeným v čl. 2 odst. 4) ZPP P-600/14.

Pojistitel poskytne pojistné plnění z tohoto připojištění také z pojistných událostí vzniklých v důsledku příčiny, která nastala v době trvání připojištění "C" sjednaného u pojistitele uvedeného v této pojistné smlouvě pojistnou smlouvou (případně více na sebe navazujícími pojistnými smlouvami), bezprostředně předcházející(mi) této pojistné smlouvě (podmínkou je nepřetržitě trvání připojištění). Z pojistných událostí uvedených v předchozí větě však nebude poskytnuto pojistné plnění v rozsahu větším, než jaký odpovídá rozsahu připojištění "C" sjednanému pojistnou smlouvou platnou a účinnou v době vzniku příčiny škody.

Horní hranice plnění

Na úhradu všech pojistných událostí z připojištění "C" vzniklých z příčin nastalých během jednoho pojistného roku poskytne pojistitel pojistné plnění v souhrnu maximálně do výše sjednaného sublimitu pro toto připojištění.

Připojištění O

Připojištění "O" se vztahuje na povinnost poskytnout peněžitou náhradu nemajetkové újmy v jiných případech, než jsou uvedeny v čl. 1 odst. 2) ZPP P-600/14, pokud byla přiznána pravomocným rozhodnutím soudu na základě neoprávněného zásahu pojištěného do práva na ochranu osobnosti člověka nebo osobnostních práv právnické osoby, k němuž došlo v souvislosti s činností nebo vztahem pojištěného, na nějž se vztahuje pojištění sjednané touto pojistnou smlouvou.

Mimo výluk vyplývající z příslušných ustanovení pojistných podmínek vztahujících se k pojištění sjednanému touto pojistnou smlouvou se toto připojištění dále nevztahuje na povinnost k peněžité náhradě nemajetkové újmy způsobené:

- a) urážkou, pomluvou,
- b) sexuálním obtěžováním nebo zneužíváním,
- c) porušením práv z průmyslového nebo jiného duševního vlastnictví,
- d) v případech upravených v § 2971 občanského zákoníku (případně ustanovení, které jej nahradí).

Pojistitel je povinen poskytnout pojistné plnění pouze za předpokladu, že jsou současně splněny následující podmínky:

- k neoprávněnému zásahu do práva na ochranu osobnosti došlo po dni počátku tohoto připojištění,
- nárok na peněžitou náhradu nemajetkové újmy byl proti pojištěnému poprvé uplatněn v době trvání tohoto připojištění,
- pojištěný uplatnil nárok na plnění proti pojistiteli do 60 dní po zániku tohoto připojištění,

Pojistitel poskytne pojistné plnění z tohoto připojištění také z pojistných událostí vzniklých v důsledku neoprávněného zásahu do práva na ochranu osobnosti, ke kterému došlo v době trvání připojištění "O" sjednaného u pojistitele uvedeného v této pojistné smlouvě pojistnou smlouvou (případně více na sebe navazujícími pojistnými smlouvami), bezprostředně předcházející(m) této pojistné smlouvě (podmínkou je nepřetržitě trvání připojištění), případně v době retroaktivního krytí, pokud bylo sjednáno v první z takových bezprostředně na sebe navazujících pojistných smluv.

Z pojistných událostí z připojištění "O" vzniklých v důsledku neoprávněného zásahu do práva na ochranu osobnosti, ke kterému došlo přede dnem počátku pojištění dle této pojistné smlouvy však pojistitel neposkytne pojistné plnění v rozsahu větším, než jaký odpovídá rozsahu připojištění sjednanému pojistnou smlouvou platnou a účinnou v době, kdy došlo k neoprávněnému zásahu do práva na ochranu osobnosti (resp. rozsahu tohoto připojištění sjednanému pro retroaktivní krytí ujednané v první z na sebe bezprostředně navazujících smluv ve smyslu předchozí věty, pokud k neoprávněnému zásahu do práva na ochranu osobnosti došlo v době takového retroaktivního krytí).

Horní hranice plnění

Na úhradu všech pojistných událostí z připojištění "O" vzniklých z příčin nastalých během jednoho pojistného roku poskytne pojistitel pojistné plnění v souhrnu maximálně do výše sublimitu sjednaného pro toto připojištění.

SMLUVNÍ UJEDNÁNÍ K POJIŠTĚNÍ ODPOVĚDNOSTI ZA ÚJMU

Smluvní ujednání pro pojištění nákladů na montáž a demontáž

1. Odchylně od čl. 2 odst. 3) písm. b), čl. 3 odst. 2) písm. f) a nad rámec čl. 1 odst. 2) až 7) ZPP P-600/14 se pojištění odpovědnosti za újmu způsobenou vadou výrobku (nikoli však pojištění odpovědnosti za újmu způsobnou vadou vykonané práce, která se projevuje po jejím předání) vztahuje i na právním předpisem stanovenou povinnost pojištěného nahradit škodu spočívající výlučně v nákladech na odstranění, demontáž, vyjmutí nebo uvolnění vadného výrobku a v nákladech na montáž, připevnění nebo osazení bezvadného výrobku výměnou za odstraněný vadný výrobek, která vznikla jinému.

2. Pojistitel z pojištění dle tohoto smluvního ujednání poskytne plnění výlučně za náklady účelně vynaložené třetí osobou na odstranění, demontáž, vyjmutí nebo uvolnění vadného výrobku a montáž, připevnění nebo osazení bezvadného výrobku výměnou za odstraněný vadný výrobek (dále jen "náklady na montáž a demontáž").

3. Náklady specifikované v odst. 2 uhradí pojistitel i pojištěnému, pokud tyto náklady pojištěný vynaložil při plnění zákonné povinnosti předcházet vzniku újmy.

4. Odchylně od čl. 5 odst. 3) ZPP P-600/14 je podmínkou poskytnutí plnění z pojištění nákladů na montáž a demontáž z hlediska časové platnosti pojištění současné splnění následujících předpokladů:

- a) konkrétní vadný výrobek, který způsobil škodu ve smyslu odst. 1, byl pojištěným úplatně nebo bezúplatně předán za účelem distribuce nebo používání nebo k němu bylo pojištěným převedeno vlastnické právo v době trvání tohoto pojištění,
- b) v době trvání tohoto pojištění:

i) poškozený poprvé písemně uplatnil nárok na náhradu škody proti pojištěnému, nebo

ii) pojištěný vynaložil náklady specifikované v odst. 2 při plnění své zákonné povinnosti předcházet vzniku újmy.

- c) pojištěný uplatnil nárok na plnění proti pojistiteli do 60 dní po zániku tohoto pojištění.

5. Pojistitel poskytne pojistné plnění také z pojistných událostí vzniklých v důsledku příčiny (porušení právní povinnosti nebo jiné právní skutečnosti), která nastala v době trvání pojištění nákladů na montáž a demontáž sjednaného u pojistitele uvedeného v této pojistné smlouvě pojistnou smlouvou (případně více na sebe navazujícími pojistnými smlouvami), bezprostředně předcházející(m) této pojistné smlouvě (podmínkou je nepřetržitě trvání pojištění), případně v době retroaktivního krytí, pokud bylo sjednáno v první z takových bezprostředně na sebe navazujících pojistných smluv.

Z pojistných událostí vzniklých v důsledku právních skutečností, které nastaly přede dnem počátku pojištění dle této pojistné smlouvy, však pojistitel neposkytne pojistné plnění v rozsahu větším, než jaký odpovídá rozsahu pojištění sjednanému pojistnou smlouvou platnou a účinnou v době vzniku příčiny újmy (resp. rozsahu pojištění sjednaného pro retroaktivní krytí ujednané v první z na sebe bezprostředně navazujících smluv ve smyslu předchozí věty, pokud příčina vzniku újmy nastala v době takového retroaktivního krytí).

Pojistitel neposkytne pojistné plnění ze škodných událostí vzniklých v důsledku právní skutečnosti, která nastala přede dnem počátku pojištění dle této pojistné smlouvy, pokud:

- a) se jedná o škodnou událost vzniklou v důsledku právní skutečnosti, která pojištěnému v době uzavření této pojistné smlouvy byla nebo s přihlédnutím ke všem okolnostem mohla být známa,
- b) v souvislosti se škodnou událostí bylo nebo mohlo být uplatněno právo na plnění z pojištění odpovědnosti za újmu (škodu) sjednaného ve prospěch pojištěného na základě jiné pojistné smlouvy, nezávisle na tom, se kterým pojistitelem byla uzavřena.

6. Odchylně od čl. 6 ZPP P-600/14 je podmínkou poskytnutí plnění z pojištění nákladů na montáž a demontáž z hlediska územní platnosti pojištění je současné splnění následujících předpokladů:

- a) k vynaložení nákladů na montáž a demontáž došlo na území uvedeném v pojistné smlouvě,
- b) konkrétní výrobek, který způsobil škodu ve smyslu odst. 1, byl pojištěným úplatně nebo bezúplatně předán za účelem distribuce nebo používání nebo k němu bylo pojištěným převedeno vlastnické právo na území uvedeném v pojistné smlouvě,
- c) ke smontování konkrétního vadného výrobku, který způsobil škodu ve smyslu odst. 1, s jinou věcí, jeho připevnění k jiné věci nebo osazení do jiné věci došlo na území uvedeném v pojistné smlouvě,
- d) nárok na náhradu škody byl proti pojištěnému uplatněn na území uvedeném v pojistné smlouvě,
- e) nárok na náhradu škody byl proti pojištěnému uplatněn podle právního řádu státu nacházejícího se na území uvedeném v pojistné smlouvě,
- f) pojištěný za škodu odpovídá podle právního řádu státu nacházejícího na území uvedeném v pojistné smlouvě.

Pojistitel poskytne pojistné plnění vždy pouze v rozsahu stanoveném právním řádem státu nacházejícího se na území uvedeném v pojistné smlouvě.

7. Pojištění se vztahuje pouze na odpovědnost za škodu vzniklou v příčinné souvislosti s vadou dodaného výrobku. Pojištění se však nevztahuje na odpovědnost za škodu vzniklou v důsledku vadně provedené montáže, připevnění nebo osazení výrobku.

8. Pojištění se dále nevztahuje na náhradu nákladů na přepravu bezvadného výrobku určeného k výměně za vadný výrobek ani na náhradu nákladů na přepravu vadného výrobku ani na náhradu nákladů na přepravu jiné věci, která obsahuje vadný výrobek, jakkoli spojených s provedením odstranění, demontáže nebo uvolnění vadného výrobku nebo montáže, připevnění nebo osazení bezvadného výrobku výměnou za odstraněný vadný výrobek.

9. Pojištění se dále nevztahuje na případ, kdy vadnost dodaného výrobku byla zjištěna při výstupní kontrole u pojištěného, anebo při této výstupní kontrole mohla být zjištěna, pokud by tato kontrola byla řádně provedena.

10. Pojistitel dále nehradí újmu vzniklou poškozenému tím, že musel zaplatit za dodaný vadný výrobek nebo za bezvadný výrobek určený k výměně za vadný výrobek.

11. Pojištění se dále nevztahuje na odpovědnost za škodu způsobenou jakýmkoli porušením práv z průmyslového nebo jiného duševního vlastnictví (např. práv na patent, práv z ochranných známek a průmyslových vzorů, práv na ochranu obchodní firmy a označení původu, práv autorských a práv s nimi souvisejících).

12. Pojištění se dále nevztahuje na povinnost pojištěného nahradit újmu způsobenou v souvislosti s vadným výrobkem, který je uveden níže, nebo který byl smontován s věcí, připevněn k věci nebo osazen do věci, která je uvedena níže, nebo jehož smontováním s věcí, připevněním k věci nebo osazením do věci vznikla věc, která je uvedena níže:

- a) motorové vozidlo nebo jeho část,
- b) drážní/kolejové vozidlo nebo jeho část,
- c) plavidlo jakéhokoli druhu nebo jeho část,
- d) vzdušný dopravní prostředek nebo jeho část.

13. Pojistitel dále nehradí náklady specifikované v odst. 2, jestliže bylo provedeno, nebo je zřejmé, že je/bude třeba provést stažení vadného výrobku vyrobeného (dodaného) pojištěným nebo výrobku jiné osoby, který obsahuje vadný výrobek vyrobený (dodaný) pojištěným z trhu.

14. Na pojištění dle tohoto smluvního ujednání se dále vztahují všechny výluky a omezení pojistného plnění vyplývající z pojistné smlouvy, pojistných podmínek a zvláštních smluvních ujednání vztahujících se k pojištění odpovědnosti za újmu, pokud není výslovně ujednáno jinak.

15. Bez ohledu na jakákoli jiná ujednání, s výjimkou výslovně v pojistné smlouvě uvedeného odchylného ujednání právě od tohoto smluvního ujednání pro pojištění nákladů na montáž a demontáž - nehradí pojistitel škodu ve smyslu tohoto smluvního ujednání, jejíž náhradu je pojištěný povinen poskytnout osobám uvedeným v čl. 2 odst. 4) ZPP P-600/14.

16. Na úhradu pojistných událostí z pojištění nákladů na montáž a demontáž poskytne pojistitel pojistné plnění z jedné pojistné události a zároveň v souhrnu ze všech pojistných událostí vzniklých z příčin nastalých v průběhu jednoho pojistného roku maximálně do výše **1 000 000 Kč** v rámci limitu pojistného plnění sjednaného pro základní pojištění odpovědnosti za újmu (resp. v rámci sublimitu sjednaného pro pojištění odpovědnosti za újmu způsobenou vadou výrobku a vadou práce po předání, je-li sjednán).

17. Pojištění nákladů na montáž a demontáž se sjednává se spoluúčastí **10 %**, min. **10 000 Kč**.

Smluvní ujednání k pojištění odpovědnosti obchodní korporace za újmu členům svých orgánů v souvislosti s výkonem jejich funkce

1. S ohledem na skutečnost, že výkon funkce člena orgánu obchodní korporace je velmi obdobný výkonu práce zaměstnance v pracovněprávním vztahu, se ujednává, že odpovědnost pojištěného, coby obchodní korporace, za újmu způsobenou členům svých orgánů při výkonu jejich funkce nebo v souvislosti s jejím výkonem se bude posuzovat přiměřeně odpovědností zaměstnavatele za škodu způsobenou zaměstnanci při plnění pracovních úkolů nebo v přímé souvislosti s ním podle pracovněprávních předpisů. Toto ujednání však nemá vliv na platnost a účinnost výluk z pojištění ani jiných ustanovení omezujících pojistné krytí, není-li dále ujednáno jinak. Ujednává se, že pro případ újmy způsobené pojištěným, coby obchodní korporací, členovi svého orgánu v souvislosti s výkonem jeho funkce ve smyslu přechodního odstavce se ruší ustanovení čl. 2 odst. 4) písm. b) ZPP P-600/14.

2. Ujednává se, že pro případ újmy způsobené pojištěným, coby obchodní korporací, členovi svého orgánu v souvislosti s výkonem jeho funkce ve smyslu přechodního odstavce se odchylně od čl. 2 odst. 1) písm. b) ZPP P-600/14 pojištění vztahuje i na povinnost pojištěného

nahradiť újmu spôsobenou v súvislosti s vlastníctvom alebo provozem motorového vozidla; pojištění se však nevztahuje na povinnost pojištěného nahradit újmu, pokud:

- a) v souvislosti se škodnou událostí bylo nebo mohlo být uplatněno právo na plnění z pojištění odpovědnosti za újmu (škodu) sjednaného ve prospěch pojištěného jinou pojistnou smlouvou (zejména z povinného pojištění odpovědnosti za újmu způsobenou provozem vozidla),
- b) jde o újmu, jejíž náhrada je předmětem povinného pojištění odpovědnosti za újmu způsobenou provozem vozidla, ale právo na plnění z takového pojištění nemohlo být uplatněno z důvodu, že:
 - --- i) byla porušena povinnost takové pojištění uzavřít,
 - --- ii) jde o vozidlo, pro které právní předpis stanoví výjimku z povinného pojištění odpovědnosti za újmu způsobenou provozem vozidla, nebo
 - --- iii) k újmě došlo při provozu vozidla na pozemní komunikaci, na které bylo toto vozidlo provozováno v rozporu s právními předpisy, nebo
- c) ke vzniku újmy došlo při účasti na motoristickém závodě nebo soutěži nebo v průběhu přípravy na ně.

3. Z pojištění v rozsahu tohoto smluvního ujednání poskytne pojistitel z jedné pojistné události a zároveň v souhrnu ze všech pojistných událostí vzniklých z příčin nastalých v průběhu jednoho pojistného roku maximálně do sublimitu ve výši shodné s limitem pojistného plnění sjednaného pro pojištění odpovědnosti za újmu, a to v rámci tohoto limitu.

ČLÁNEK 3. ÚDAJE O MAKLĚŘI

1. Pojistník prohlašuje, že uzavřel se shora uvedeným pojišťovacím makléřem smlouvu, na jejímž základě pojišťovací makléř vykonává zprostředkovatelskou činnost v pojištnictví pro pojistníka, a to v rozsahu této smlouvy.
2. Pojistník podpisem této pojistné smlouvy prohlašuje, že zplnomocnil pojišťovacího makléře k přijímání písemností majících vztah k pojištění sjednanému touto pojistnou smlouvou zasílaných pojistitelem pojistníkovi **s výjimkou písemností směřujících k ukončení pojištění ze strany pojistitele**. Pro případ uvedený v předchozí větě se "adresátem" ve smyslu příslušných ustanovení pojistných podmínek rozumí pojišťovací makléř a tyto písemnosti se považují za doručené pojistníkovi doručením pojišťovacímu makléři.

ČLÁNEK 4. VÝŠE A PLATBA POJISTNÉHO

1. Pojistné:

| Pojistné nebezpečí | Roční pojistné |
|---|-------------------|
| Pojištění pro případ živelního nebezpečí | 103 793 Kč |
| Pojištění pro případ odcizení | 2 210 Kč |
| Pojištění pro případ vandalismu | 990 Kč |
| Pojištění strojů nebo elektronických zařízení pro případ jejich poškození nebo zničení nahodilou událostí | 63 300 Kč |
| Pojištění pro případ přerušení nebo omezení provozu | 1 386 Kč |
| Pojištění odpovědnosti za újmu – základní | 104 074 Kč |
| Pojištění odpovědnosti za újmu – připojištění | 4 500 Kč |
| Celkové roční pojistné před úpravou | 280 253 Kč |

2. Slevy:

| Typ slevy | Výše slevy |
|----------------------------------|-------------|
| Sleva za délku pojistného období | 5 % |
| Jiná sleva / přirážka | 35 % |
| Celkem sleva / přirážka | 40 % |

3. Pojistné po slevách:

| | |
|---|-------------------|
| Celkové roční pojistné po úpravě | 168 152 Kč |
|---|-------------------|

4. Pojistné období:

Sjednává se běžné pojistné s pojistným obdobím v délce **12** měsíců.

5. Pojistné za pojistné období po zohlednění změn provedených tímto dodatkem je splatné:

- k 4. 8.

každého roku

Peněžní ústav: Česká spořitelna a.s.

Číslo účtu: 2226222

Kód banky: 0800

Konstantní symbol: 3558

Variabilní symbol: 8603569965

QR kód k vyplnění platebního příkazu
na platbu prvního pojistného:



6. Vypořádání nedoplatku

Vzniklý nedoplatek pojistného za pojistné období, v němž nabyl účinnosti tento dodatek, činí: **1 090 Kč**.

ČLÁNEK 5.

HLÁŠENÍ ŠKODNÝCH UDÁLOSTÍ

Vznik škodné události hlásí pojistník bez zbytečného odkladu na níže uvedené kontaktní údaje:

Kooperativa pojišťovna, a.s., Vienna Insurance Group

CENTRUM ZÁKAZNICKÉ PODPORY

Centrální podatelna

Brněnská 634

664 42 Modřice

Tel:

datová schránka:

přímo nebo prostřednictvím pojišťovacího makléře: **LARSEN BROKER s.r.o.**

Pro posouzení splnění povinností pojistitele ve vztahu k šetření škodné události je rozhodný okamžik oznámení škodné události pojistiteli.

ČLÁNEK 6.

PROHLÁŠENÍ POJISTNÍKA

1. Pojistník potvrzuje, že před uzavřením tohoto dodatku převzal v listinné nebo, s jeho souhlasem, v jiné textové podobě (např. na trvalém nosiči dat) Informace pro klienta a Informace o zpracování osobních údajů v neživotním pojištění a seznámil se s nimi. Pojistník si je vědom, že se jedná o důležité informace, které mu napomohou porozumět podmínkám sjednávaného pojištění, obsahují upozornění na důležité aspekty pojištění i významná ustanovení pojistných podmínek.

2. Pojistník dále potvrzuje, že v dostatečném předstihu před uzavřením tohoto dodatku převzal v listinné nebo jiné textové podobě (např. na trvalém nosiči dat) dokumenty uvedené v čl. 1 odst. 3) tohoto dodatku a seznámil se s nimi. Pojistník si je vědom, že tyto dokumenty tvoří nedílnou součást pojistné smlouvy ve znění tohoto dodatku a upravují rozsah pojištění, jeho omezení (včetně výluk), práva a povinnosti účastníků pojištění a následky jejich porušení a další podmínky pojištění a pojistník je jimi vázán stejně jako pojistnou smlouvou.

3. Pojistník prohlašuje, že má pojistný zájem na pojištění pojištěného, pokud je osobou od něj odlišnou.

4. Pojistník potvrzuje, že adresa jeho trvalého pobytu/bydliště či sídla a kontakty elektronické komunikace uvedené v tomto dodatku jsou aktuální, a souhlasí, aby tyto údaje byly v případě jejich rozporu s jinými údaji uvedenými v dříve uzavřených pojistných smlouvách, ve kterých je pojistníkem nebo pojištěným, využívány i pro účely takových pojistných smluv. S tímto postupem pojistník souhlasí i pro případ, kdy pojistiteli oznámí změnu adresy trvalého pobytu/bydliště či sídla nebo kontaktů elektronické komunikace v době trvání této pojistné smlouvy.

5. Pojistník prohlašuje, že věci nebo jiné hodnoty pojistného zájmu pojištěné pojistnou smlouvou ve znění tohoto dodatku nejsou k datu uzavření dodatku pojištěny proti stejným nebezpečím u jiného pojistitele.

6. Pokud tato pojistná smlouva, resp. dodatek k pojistné smlouvě (dále jen "smlouva") podléhá povinnosti uveřejnění v registru smluv (dále jen "registru") ve smyslu zákona č. 340/2015 Sb., zavazuje se pojistník k jejímu uveřejnění v rozsahu, způsobem a ve lhůtách stanovených citovaným zákonem. To nezbavuje pojistitele práva, aby smlouvu uveřejnil v registru sám, s čímž pojistník souhlasí. Pokud je pojistník odlišný od pojištěného, pojistník dále potvrzuje, že pojištěný souhlasil s uveřejněním smlouvy. Při vyplnění formuláře pro uveřejnění smlouvy v registru je pojistník povinen vyplnit údaje o pojistiteli (jako smluvní straně), do pole "**Datová schránka**" uvést: a do pole "**Číslo smlouvy**" uvést: Pojistník se dále zavazuje, že před zasláním smlouvy k uveřejnění zajistí znečitelnění neuveřejnitelných informací (např. osobních údajů o fyzických osobách). Smluvní strany se dohodly, že ode dne nabytí

účinnosti smlouvy jejím zveřejněním v registru se účinky pojištění, včetně práv a povinností z něj vyplývajících, vztahují i na období od data uvedeného jako počátek pojištění (resp. od data uvedeného jako počátek změn provedených dodatkem, jde-li o účinky dodatku) do budoucna.

ČLÁNEK 7. ZPRACOVÁNÍ OSOBNÍCH ÚDAJŮ

1. V následující části jsou uvedeny základní informace o zpracování Vašich osobních údajů. Tyto informace se na Vás uplatní, pokud jste fyzickou osobou. Více informací, včetně způsobu odvolání souhlasu, možnosti podání námítky v případě zpracování na základě oprávněného zájmu, práva na přístup a dalších práv, naleznete v dokumentu Informace o zpracování osobních údajů v neživotním pojištění, který je trvale dostupný na webové stránce www.koop.cz v sekci "O pojišťovně Kooperativa".

2. Souhlas se zpracováním osobních údajů pro účely marketingu

Pojistitel bude s Vaším souhlasem zpracovávat Vaše **identifikační a kontaktní údaje, údaje pro ocenění rizika při vstupu do pojištění a údaje o využívání služeb**, a to pro účely:

- a) zaslání slev či jiných nabídek třetích stran, a to i elektronickými prostředky,
- b) zpracování Vašich osobních údajů nad rámec oprávněného zájmu pojistitele za účelem vyhodnocení Vašich potřeb a zaslání relevantnějších nabídek (jedná se o některé případy sledování Vašeho chování, spojování osobních údajů shromážděných pro odlišné účely, použití pokročilých analytických technik).

Tento souhlas je dobrovolný, platí po dobu neurčitou, můžete jej však kdykoliv odvolat. V případě, že souhlas neudělíte nebo jej odvoláte, nebudou Vám zasílány nabídky třetích stran a některé nabídky pojistitele nebude možné plně přizpůsobit Vaším potřebám. Máte také právo kdykoliv požadovat přístup ke svým osobním údajům.

Pojistník:

SOUHLASÍM NESOUHLASÍM

3. Informace o zpracování osobních údajů bez Vašeho souhlasu

3.1 Zpracování pro účely plnění smlouvy a oprávněných zájmů pojistitele

Pojistník bere na vědomí, že jeho identifikační a kontaktní údaje, údaje pro ocenění rizika při vstupu do pojištění a údaje o využívání služeb zpracovává pojistitel:

- a) pro účely kalkulace, návrhu a uzavření pojistné smlouvy, posouzení přijatelnosti do pojištění, správy a ukončení pojistné smlouvy a likvidace pojistných událostí, když v těchto případech jde o zpracování nezbytné pro **plnění smlouvy**, a
- b) pro účely zajištění řádného nastavení a plnění smluvních vztahů s pojistníkem, zajištění a soupojištění, statistiky a cenotvorby produktů, ochrany právních nároků pojistitele a prevence a odhalování pojistných podvodů a jiných protiprávních jednání, když v těchto případech jde o zpracování založené na základě **oprávněných zájmů** pojistitele. Proti takovému zpracování máte právo kdykoli podat námítku, která může být uplatněna způsobem uvedeným v Informacích o zpracování osobních údajů v neživotním pojištění.

3.2 Zpracování pro účely plnění zákonné povinnosti

Pojistník bere na vědomí, že jeho identifikační a kontaktní údaje a údaje pro ocenění rizika při vstupu do pojištění pojistitel dále zpracovává ke **splnění své zákonné povinnosti** vyplývajících zejména ze zákona upravujícího distribuci pojištění a zákona č. 69/2006 Sb., o provádění mezinárodních sankcí.

3.3 Zpracování pro účely přímého marketingu

Pojistník bere na vědomí, že jeho identifikační a kontaktní údaje a údaje o využívání služeb může pojistitel také zpracovávat na základě jeho **oprávněného zájmu** pro účely zaslání svých reklamních sdělení a nabízení svých služeb; nabídku od pojistitele můžete dostat elektronicky (zejména SMSkou, e-mailem, přes sociální sítě nebo telefonicky) nebo klasickým dopisem či osobně od zaměstnanců pojistitele.

Proti takovému zpracování máte jako pojistník právo kdykoli podat námítku. Pokud si nepřejete, aby Vás pojistitel oslovoval s jakýmkoli nabídkami, zaškrtněte prosím toto pole: .

3.4 Povinnost pojistníka informovat třetí osoby

Pojistník se zavazuje informovat každého pojištěného, jenž je osobou odlišnou od pojistníka, a případně další osoby, které uvedl v pojistné smlouvě, o zpracování jejich osobních údajů.

3.5 Informace o zpracování osobních údajů zástupce pojistníka

Zástupce právnické osoby, zákonný zástupce nebo jiná osoba oprávněná zastupovat pojistníka bere na vědomí, že její identifikační a kontaktní údaje pojistitel zpracovává na základě **oprávněného zájmu** pro účely kalkulace, návrhu a uzavření pojistné smlouvy, správy a ukončení pojistné smlouvy, likvidace pojistných událostí, zajištění a soupojištění, ochrany právních nároků pojistitele a prevence a odhalování pojistných podvodů a jiných protiprávních jednání. Proti takovému zpracování má taková osoba právo kdykoli podat námítku, která může být uplatněna způsobem uvedeným v Informacích o zpracování osobních údajů v neživotním pojištění.

Zpracování pro účely plnění zákonné povinnosti

Zástupce právnické osoby, zákonný zástupce nebo jiná osoba oprávněná zastupovat pojistníka bere na vědomí, že identifikační a kontaktní údaje pojistitel dále zpracovává ke splnění své zákonné povinnosti vyplývajících zejména ze zákona upravujícího distribuci pojištění a zákona č. 69/2006 Sb., o provádění mezinárodních sankcí.

3.6 Podpisem tohoto dodatku potvrzujete, že jste se důkladně seznámil se smyslem a obsahem souhlasu se zpracováním osobních údajů a že jste se před jejich udělením seznámil s dokumentem **Informace o zpracování osobních údajů v neživotním pojištění**, zejména s bližší identifikací dalších správců, rozsahem zpracovávaných údajů, právními základy (důvody), účely a dobou zpracování osobních údajů, způsobem odvolání souhlasu a právy, která Vám v této souvislosti náleží.

ČLÁNEK 8. ZÁVĚREČNÁ USTANOVENÍ

1. Návrh pojistitele na uzavření dodatku (dále jen "nabídka") musí být pojistníkem přijat ve lhůtě stanovené pojistitelem, a není-li taková lhůta stanovena, pak do jednoho měsíce ode dne doručení nabídky pojistníkovi. Odpověď s dodatkem nebo odchylkou od nabídky se nepovažuje za její přijetí, a to ani v případě, že se takovou odchylkou podstatně nemění podmínky nabídky.
2. Pojistitel neposkytne pojistné plnění ani jiné plnění či službu z pojistné smlouvy v rozsahu, v jakém by takové plnění nebo služba znamenaly porušení mezinárodních sankcí, obchodních nebo ekonomických sankcí či finančních embarg, vyhlášených za účelem udržení nebo obnovení mezinárodního míru, bezpečnosti, ochrany základních lidských práv a boje proti terorismu. Za tyto sankce a embarga se považují zejména sankce a embarga Organizace spojených národů, Evropské unie a České republiky. Dále také Spojených států amerických za předpokladu, že neodporují sankcím a embargům uvedeným v předchozí větě.
3. Dodatek je vyhotoven ve 2 stejnopisech. Pojistník obdrží 1 stejnopis(y), pojistitel si ponechá 1 stejnopis(y)
4. Pokud je tento dodatek uzavírán elektronickými prostředky a je pojistníkem podepisován elektronickým podpisem ve smyslu příslušných právních předpisů, který není uznávaným elektronickým podpisem ve smyslu zákona č. 297/2016 Sb., o službách vytvářejících důvěru pro elektronické transakce, je podmínkou řádného uzavření dodatku zaplacení běžného pojistného za první pojistné období, případně jednorázového pojistného nejpozději do jednoho měsíce od data vystavení návrhu dodatku. Nebude-li v případě uvedeném v předchozí větě běžné pojistné za první pojistné období, případně jednorázové pojistné zaplacené v tam uvedené lhůtě, dodatek se od počátku ruší. Je-li dodatek uzavírán elektronickými prostředky, nejsou vyhotovovány jeho stejnopisy.

Tento dodatek obsahuje přílohy:

- ZSU-500/20 – Zvláštní smluvní ujednání k pojištění odpovědnosti za újmu

Dodatek uzavřen dne: 3. 7. 2023

Jméno, příjmení / název zástupce pojistitele (ziskatele): 

Zaměstnanec pojistitele

Ziskatelské číslo: 

Telefonní číslo: 

E-mail: 

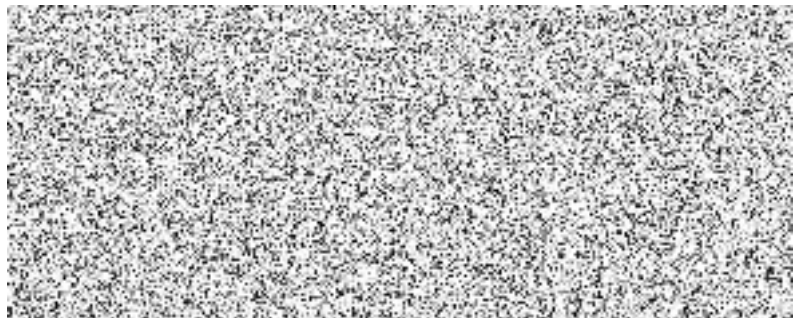
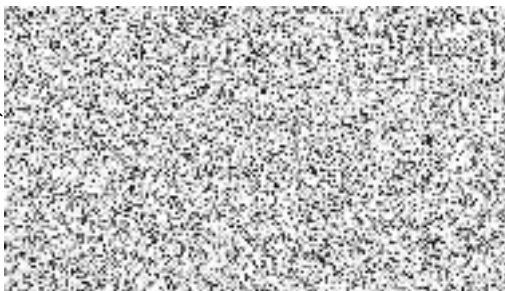

Tato zvláštní smluvní ujednání (dále jen „ZSU“) jsou nedílnou součástí pojistné smlouvy.

V případě, že je jakékoli ustanovení těchto ZSU v rozporu s ustanovením pojistné smlouvy, má přednost příslušné ustanovení pojistné smlouvy. Nejsou-li ustanovení pojistné smlouvy a těchto ZSU v rozporu, platí ustanovení pojistné smlouvy i ZSU zároveň.

V případě, že je jakékoli ustanovení pojistných podmínek vztahujících se k pojištění odpovědnosti za újmu v rozporu s ustanovením těchto ZSU, má přednost příslušné ustanovení ZSU. Nejsou-li ustanovení pojistných podmínek a ZSU v rozporu, platí ustanovení pojistných podmínek a ZSU zároveň.

Článek 1 – Další vyluky z pojištění

Vedle vyluk vyplývajících z příslušných ustanovení pojistných podmínek a pojistné smlouvy se pojištění nevztahuje na povinnost nahradit újmu způsobenou v souvislosti s:

- a) provozováním **tržnic a stánkovým prodejem v tržnicích**,
- b) provozováním **zastaváren, heren** (hazardní hry, výherní automaty), **non-stop pohostinských zařízení** (restaurací, barů apod.),
- c) provozováním a pořádáním akcí **motoristického sportu, paintballových střelnic, bobových a motokárových drah, vozítek segway, lanových parků, bungee jumpingu, zorbingu, potápění, parasailingu, swoopingu, surfingu, raftingu, canyoningu, horolezeckého a lezeckého sportu** a obdobných aktivit,
- d) provozováním a pořádáním **cirkusových představení, poutí a pouťových atrakcí, zábavních parků**,
- e) pořádáním **tanečních zábav a diskoték pro více než 500 návštěvníků**,
- f) pořádáním koncertů a hudebních festivalů; tato vyluka se neuplatní ve vztahu ke koncertům a festivalům v oblasti vážné, lidové nebo dechové hudby,
- g) činnosti **kaskadérů**,
- h) **porušováním integrity lidské kůže**; tato vyluka se vztahuje pouze na povinnost nahradit újmu způsobenou na životě nebo zdraví v důsledku porušení integrity lidské kůže,
- i) **ochranou majetku a osob** a službami **soukromých detektivů**,
- j) činnosti **agentury práce**,
- k) **směnářskou činností**,
- l) **hornickou činností** a činností prováděnou **hornickým způsobem, ražbou tunelů a štol**,
- m) výrobou, opravami, úpravami, přepravou, nákupem, prodejem, půjčováním, uschováváním a znehodnocováním **zbraní a bezpečnostního materiálu**.

Článek 2 – Další vyluky z pojištění odpovědnosti za újmu způsobenou vadou výrobku a vadou práce po předání

Vedle vyluk vyplývajících z příslušných ustanovení pojistné smlouvy a pojistných podmínek se pojištění odpovědnosti za újmu způsobenou vadou výrobku a vadou práce po předání nevztahuje na povinnost nahradit újmu způsobenou v souvislosti s:

- a) výsledky **projektové, konstrukční, analytické, testovací, poradenské, konzultační, informační, účetní, plánovací, vyměřovací nebo zaměřovací (vč. zeměměřické), výzkumné, překladatelské, zadavatelské, organizační** a jakékoli duševní tvůrčí činnosti,
- b) výsledky **zkušební, kontrolní (vč. korekční) a revizní** činnosti, s výjimkou zkoušek, kontrol a revizí elektrických, plynových, hasicích, tlakových nebo zdvihacích zařízení, zařízení sloužících k vytápění nebo chlazení a určených technických zařízení v provozu,
- c) činností spočívajících v **zastupování, zprostředkování či obstarání, ve správě majetku a jiných finančních hodnot**,
- d) poskytováním **softwaru**, zpracováním a poskytováním **dat a informací**,
- e) poskytováním technických služeb k ochraně majetku a osob (např. montáž EZS, EPS), jde-li o újmu způsobenou v souvislosti s jakoukoli **nefunkčností či sníženou funkčností zařízení (systémů) určených k ochraně majetku a osob**,
- f) obchodem s **léčivými**, s výjimkou obchodu s volně prodejnými léčivými přípravky mimo lékárny,
- g) poskytováním **zdravotní a veterinární péče**,
- h) provozováním **tělovýchovných a sportovních zařízení, organizováním sportovní činnosti, poskytováním tělovýchovných služeb**, poskytováním **kosmetických, masérských, rekondičních a regeneračních služeb**,
- i) prováděním **geologických prací**,
- j) **úpravou a rozvodem vody, výrobou, rozvodem, distribucí a prodejem elektrické energie, plynu, tepla** apod. (tato vyluka se vztahuje pouze na odpovědnost osob zabývajících se úpravou, výrobou, rozvodem, distribucí nebo prodejem předmětných médií),
- k) obchodem s **erotickým zbožím**.

Článek 3 – Pojištění odpovědnosti z provozu pracovních strojů

- 1) Pojištění se vztahuje i na povinnost pojištěného nahradit újmu způsobenou v souvislosti s **vlastnictvím nebo provozem motorového vozidla sloužícího jako pracovní stroj**, včetně újmy způsobené výkonem činnosti pracovního stroje (odchylně od čl. 2 odst. 1) písm. b) ZPP P-600/14).
- 2) Pojištění se však nevztahuje na povinnost pojištěného nahradit újmu, pokud:
 - a) v souvislosti se škodnou událostí bylo nebo mohlo být uplatněno právo na plnění z pojištění odpovědnosti za újmu (škodu) sjednaného ve prospěch pojištěného jinou pojistnou smlouvou (zejména z povinného pojištění odpovědnosti za újmu způsobenou provozem vozidla) nebo
 - b) jde o újmu, jejíž náhrada je předmětem povinného pojištění odpovědnosti za újmu způsobenou provozem vozidla, ale právo na plnění z takového pojištění nemohlo být uplatněno z důvodu, že:
 - i) byla porušena povinnost takové pojištění uzavřít,
 - ii) jde o vozidlo, pro které právní předpis stanoví výjimku z povinného pojištění odpovědnosti za újmu způsobenou provozem vozidla nebo
 - iii) k újmě došlo při provozu vozidla na pozemní komunikaci, na které bylo toto vozidlo provozováno v rozporu s právními předpisy,
 - c) jde o újmu, jejíž náhrada je právním předpisem vyloučena z povinného pojištění odpovědnosti za újmu způsobenou provozem vozidla,
 - d) ke vzniku újmy došlo při účasti na motoristickém závodě nebo soutěži nebo v průběhu přípravy na ně.
- 3) Pojistitel poskytne z pojištění dle tohoto článku pojistné plnění:
 - a) v případě újmy způsobené výkonem činnosti pracovního stroje, která nemá původ v jeho jízdě, nejvýše do částky odpovídající sjednanému limitu pojistného plnění pro pojištění odpovědnosti za újmu a v jeho rámci (sublimit),
 - b) v případech neuvedených pod písm. a) nejvýše do sublimitu **500 000 Kč** ze všech pojistných událostí vzniklých z příčin nastalých v průběhu jednoho pojistného roku v rámci limitu pojistného plnění; pojistné plnění však současně nepřesáhne výši limitu pojistného plnění.

Článek 4 – Rozsah pojištění ve vztahu k vyjmenovaným případům odpovědnosti za újmu

- 1) Z pojištění odpovědnosti za újmu způsobenou v souvislosti s:
 - a) nakládáním s **nebezpečnými chemickými látkami a přípravky, stlačenými nebo zkvapalněnými plyny** (odchylně od čl. 2 odst. 1) písm. s) ZPP P-600/14),
 - b) **provozováním vodovodů a kanalizací, úpravou a rozvodem vody**; výluka vyplývající z čl. 2 odst. 1 písm. r) ZPP P-600/14 není dotčena,
 - c) pořádáním **kulturních, prodejních a obdobných akcí**, provozováním **tělovýchovných a sportovních zařízení, organizováním sportovní činnosti, poskytováním tělovýchovných služeb**,
 - d) stavbou, opravami a likvidací **lodí**,
 - e) výstavbou a údržbou **přehrad, pracemi pod vodou**

poskytne pojistitel pojistné plnění maximálně do sublimitu **5 000 000 Kč** z jedné pojistné události a současně v souhrnu ze všech pojistných událostí vzniklých z příčin nastalých v průběhu jednoho pojistného roku v rámci limitu pojistného plnění. Pojistné plnění však současně nepřesáhne výši limitu pojistného plnění.

- 2) Z pojištění odpovědnosti za újmu způsobenou vadou výrobku a vadou práce po předání v souvislosti s:
 - a) **výrobou a obchodem s motorovými vozidly** a dalšími **motorovými dopravními prostředky**, včetně jejich **součástí a příslušenství**,
 - b) výrobou a prodejem **pohonných hmot**,
 - c) prováděním **revizí elektrických, plynových, hasicích, tlakových nebo zdvihacích zařízení, zařízení sloužících k vytápění nebo chlazení a určených technických zařízení v provozu**,
 - d) poskytováním **technických služeb**,
 - e) provozováním **útluků** a jiných obdobných **zařízení pečujících o zvířata**

poskytne pojistitel pojistné plnění maximálně do výše **5 000 000 Kč** z jedné pojistné události a současně v souhrnu ze všech pojistných událostí vzniklých z příčin nastalých v průběhu jednoho pojistného roku v rámci limitu pojistného plnění, resp. v rámci sublimitu pro pojištění odpovědnosti za újmu způsobenou vadou výrobku nebo vadou práce po předání, je-li sjednán. Pojistné plnění však současně nepřesáhne výši limitu pojistného plnění, resp. výši sublimitu pro pojištění odpovědnosti za újmu způsobenou vadou výrobku nebo vadou práce po předání, je-li sjednán.

- 3) Z pojištění odpovědnosti za újmu způsobenou vadou výrobku vzniklou **spojením nebo smísením vadného výrobku s jinou věcí a újmu vzniklou dalším zpracováním nebo opracováním vadného výrobku** poskytne pojistitel pojistné plnění (odchylně od čl. 3 odst. 2) písm. d) ZPP P-600/14) maximálně do výše **5 000 000 Kč** z jedné pojistné události a současně v souhrnu ze všech pojistných událostí vzniklých z příčin nastalých v průběhu jednoho pojistného roku v rámci limitu pojistného plnění, resp. v rámci sublimitu pro pojištění odpovědnosti za újmu způsobenou vadou výrobku nebo vadou práce po předání, je-li sjednán. Pojistné plnění však současně nepřesáhne výši limitu pojistného plnění, resp. výši sublimitu pro pojištění odpovědnosti za újmu způsobenou vadou výrobku nebo vadou práce po předání, je-li sjednán.

Článek 5 – Pojištění odpovědnosti za újmu vyplývající z vlastnictví, držby nebo jiného oprávněného užívání nemovitosti

- 1) Pokud je pojistnou smlouvou sjednáno pojištění odpovědnosti za újmu:
 - a) způsobenou v souvislosti s činností spočívající ve **výstavbě a následném prodeji nemovitostí** či v **nákupu a prodeji nemovitostí**,
 - b) způsobenou v souvislosti s **pronájmem nemovitostí(-í)** nebo
 - c) **výslovně v rozsahu odpovědnosti za újmu vyplývající z vlastnictví nebo držby nemovitostí(-í)**,

vztahuje se takové pojištění odchýlně od čl. 1 odst. 6) ZPP P-600/14 na povinnost pojištěného nahradit újmu vyplývající z vlastnictví nebo držby **pouze** těch **nemovitostí**, které jsou v době vzniku škodné události z pojištění odpovědnosti za újmu **majetkově pojištěny** u pojistitele uvedeného v této pojistné smlouvě (i jinou pojistnou smlouvou) **proti živelním pojistným nebezpečím**, a pozemků k takovým nemovitostem příslušejících.

- 2) Pojištění se nad rámec čl. 1 odst. 6) ZPP P-600/14 vztahuje na povinnost pojištěného nahradit újmu **vyplývající z vlastnictví nebo držby těch nemovitostí** (vč. pozemků k nim příslušejících), které:
 - a) **slouží k výkonu činnosti**, pro kterou je touto pojistnou smlouvou **sjednáno pojištění**, nebo
 - b) jsou v době vzniku škodné události z pojištění odpovědnosti za újmu sjednaného touto pojistnou smlouvou **majetkově pojištěny** touto pojistnou smlouvou **proti živelním pojistným nebezpečím**.

Pro účely pojištění v rozsahu písm. b) se za pojištěného považuje vlastník nemovitosti, a to i případě, že je odlišný od pojištěného pro účely pojištění odpovědnosti za újmu uvedeného v pojistné smlouvě.

- 3) Pojištění odpovědnosti za újmu vyplývající z vlastnictví nemovitosti, která je v době vzniku škodné události z pojištění odpovědnosti za újmu sjednaného touto pojistnou smlouvou majetkově pojištěná u pojistitele uvedeného v této pojistné smlouvě proti živelním pojistným nebezpečím, se odchýlně od čl. 2 odst. 4) písm. b) a c) ZPP P-600/14 vztahuje také na případnou odpovědnost pojištěného za újmu způsobenou osobám uvedeným v citovaných ustanoveních.

- 4) Odchýlně od čl. 2 odst. 4 písm. b) a c) ZPP P-600/14 se pojištění vztahuje také na případnou odpovědnost za škodu, za kterou pojištěný odpovídá osobám uvedeným v citovaných ustanoveních, pokud se jedná o škodu způsobenou na budově oprávněně užívané pojištěným k provozování činnosti, na kterou se vztahuje pojištění odpovědnosti za újmu sjednané touto pojistnou smlouvou, a pozemku k takové budově příslušejícímu, a to za podmínky, že předmětná budova je v době vzniku škodné události z pojištění odpovědnosti za újmu sjednaného touto pojistnou smlouvou majetkově pojištěná u pojistitele uvedeného v této pojistné smlouvě proti živelním pojistným nebezpečím. Z pojištění v tomto rozšířeném rozsahu poskytne pojistitel ze všech pojistných událostí vzniklých z příčin nastalých v průběhu jednoho pojistného roku pojistné plnění v souhrnu maximálně do výše limitu pojistného plnění pro pojištění odpovědnosti za újmu a v jeho rámci („sublimit“), výše plnění ze všech pojistných událostí vzniklých v průběhu jednoho pojistného roku však současně nesmí v souhrnu přesáhnout výši pojistné částky sjednané pro majetkové pojištění předmětné budovy proti živelním pojistným nebezpečím u pojistitele uvedeného v této pojistné smlouvě.

Článek 6 – Rozhodný rozsah pojištění

- 1) Pojistitel poskytne pojistné plnění za podmínek a v rozsahu pojištění účinných v okamžiku, kdy nastala příčina vzniku újmy; tím nejsou dotčena ujednání uvedená v čl. 5 ZPP P-600/14.
- 2) V případě újmy způsobené vadou výrobku se za okamžik příčiny vzniku újmy považuje okamžik, kdy byl konkrétní výrobek, který způsobil újmu, pojištěným úplatně nebo bezúplatně předán za účelem distribuce nebo používání nebo k němu bylo pojištěným převedeno vlastnické právo.

Pojištění majetku a odpovědnosti podnikatelů

Informační dokument o pojistném produktu



Společnost: Kooperativa pojišťovna, a.s., **Produkt:** TREND

Vienna Insurance Group

IČO: 47116617

Česká republika

Tento dokument poskytuje pouze základní informace o uvedeném pojistném produktu. Úplné předmluvní a smluvní informace o Vašem konkrétním pojištění naleznete v pojistné smlouvě a všech dokumentech, které jsou její součástí. Pozorně si je prosím přečtěte.

O jaký druh pojištění se jedná?

Pojištění nemovitého a movitého majetku Vaší firmy, např. obchodu, hotelu, provozovny, bytového domu, obce a odpovědnosti za újmu vzniklou jinému v souvislosti s Vaší činností, včetně újmy způsobené vadou výrobku a vadou práce po předání.



Co je pojištěno?

- ✓ **nemovitý majetek** (budovy včetně příslušenství, ostatní stavby, stavební součásti a příslušenství vybudované na cizí budově)
- ✓ **movitý majetek** (zásoby, vlastní movité zařízení a vybavení, cizí předměty užívané, cizí předměty převzaté, cenné předměty a finanční prostředky, věci umělecké, historické nebo sběratelské hodnoty, dokumentace)

a škody na něm způsobené

- ✓ živelní události, včetně připojištění na atmosférické srážky, vodné-stočné, nepřímý úder blesku, únik vody z akvária
- ✓ odcizením
- ✓ vandalismem, včetně sprejerů
- ✓ poškozením, rozbitím skla
- ✓ loupeží přepravovaných peněz nebo cenin
- ✓ poškozením, odcizením věcí během silniční dopravy
- ✓ poškozením, zničením stroje
- ✓ poškozením, zničením elektronického zařízení
- ✓ přerušením provozu
- ✓ další příčinou nevyloučenou z pojištění.

- ✓ **Pojištění odpovědnosti za újmu** vzniklou jinému **v souvislosti s Vaší činností**, včetně újmy způsobené vadou výrobku a vadou práce po předání a následné finanční škody

s připojištěním

- nemajetkové újmy
- škody na cizí věci převzaté nebo užívané
- škody způsobené provozem pracovního stroje
- nákladů zdravotní pojišťovny.

Přesný rozsah Vámi sjednaného pojištění naleznete v platné pojistné smlouvě.



Na co se pojištění nevztahuje?

- ✗ pozemky, rostliny, porosty, povrchové a podzemní vody, ložiska nerostů
- ✗ plavidla, letadla, kolejová vozidla
- ✗ vzorky, názorné modely, prototypy
- ✗ zásoby sena nebo slámy a nemovitosti, v nichž jsou uloženy
- ✗ válečné události, stávky, teroristické akty včetně chemických nebo biologických kontaminací
- ✗ zásah státní moci nebo veřejné správy
- ✗ působení jaderné energie
- ✗ na škodu způsobenou úmyslně pojištěným, pojistníkem, oprávněnou osobou nebo jinou osobou z podnětu některého z nich

Přesné znění výluk si prosím pozorně přečtěte v platné pojistné smlouvě.



Existují nějaká omezení v pojistném krytí?

- ! **maximální výše pojistného plnění pro movitý a nemovitý majetek** je dána sjednanou pojistnou hodnotou věci (pojistnou částkou, limitem pojistného plnění)
- ! **maximální výše pojistného plnění pro pojištění odpovědnosti za újmu** je dána sjednaným limitem pojistného plnění
- ! pojištěný se podílí na pojistném plnění **dohodnutou spoluúčastí**
- ! škody způsobené **povodní nejsou kryty po dobu 10 dnů** od sjednání pojištění
- ! snížení pojistného plnění při **nedodržení způsobu zabezpečení** věcí při krádeži

Přesné znění limitů a omezení si prosím pozorně přečtěte v platné pojistné smlouvě.



Kde se na mne vztahuje pojistné krytí?

- ✓ **Pojištění majetku** - na místě pojištění uvedeném v pojistné smlouvě v rámci území České republiky.
- ✓ **Pojištění odpovědnosti za újmu** - volitelná územní platnost pojištění
 - Česká republika
 - Česká republika a sousední státy
 - Evropa
 - celý svět vyjma USA a Kanady.



Jaké mám povinnosti?

- Plně a pravdivě informovat o pojišťovaném riziku před i po dobu platnosti smlouvy.
- Dbát, aby škoda nenastala, učinit opatření ke zmírnění následků škodné události, která již nastala.
- Neodkladně nahlásit škodu pojišťovně.
- Spolupracovat s pojišťovnou při určení výše škody.



Kdy a jak provádět platby?

Běžné pojistné je splatné prvním dnem pojistného období, není-li v pojistné smlouvě uvedeno jinak. Pojistné lze platit zejména převodem z bankovního účtu (příkaz k úhradě, trvalý příkaz nebo souhlas s inkasem – SINK), poštovní poukázkou, prostřednictvím SIPO nebo platebních terminálů a bankomatů bank, s nimiž máme uzavřenou dohodu o tomto způsobu placení pojistného (jejich seznam zveřejňujeme na svých webových stránkách www.koop.cz), není-li pojistnou smlouvou některý způsob vyloučen.



Kdy pojistné krytí začíná a končí?

Začíná datem uvedeným v pojistné smlouvě jako počátek pojištění a končí datem uvedeným v pojistné smlouvě jako konec pojištění.



Jak mohu smlouvu vypovědět?

Písemnou výpověď doručenou:

- do dvou měsíců ode dne uzavření pojistné smlouvy; pojištění zanikne uplynutím osmidenní výpovědní doby
- nejméně šest týdnů před koncem pojistného období; pojištění zanikne posledním dnem daného pojistného období
- do tří měsíců ode dne oznámení vzniku pojistné události pojišťovně; pojištění zanikne uplynutím měsíční výpovědní doby.