



MĚSTO LITOMĚŘICE
Odbor životního prostředí

Město Litoměřice

SMLOUVA O DÍLO

na realizaci veřejné zakázky malého rozsahu
„Litoměřice, Jiráskovy sady - úpravy dělicích pásů na severní straně“

Město Litoměřice

se sídlem: Mírové náměstí 15/7, 412 01 Litoměřice
IČO: 00263958
DIČ: CZ00263958
zastoupené: Mgr. Petrem Panašem, místostarostou města
(dále jen „**Objednatel**“)

na straně jedné a

SMOLA STAVBY s.r.o.

se sídlem: Březová 652, 412 01 Litoměřice
IČO: 28731492
DIČ: CZ28731492
jednající: Janem Smolou, jednatelem
zapsaný v obchodním rejstříku Krajského soudu v Ústí nad Labem , spisová zn. C 29252
Bankovní spojení: 
(dále jen „**Zhotovitel**“)

na straně druhé
(společně dále jen „**Smluvní strany**“ nebo každý jednotlivě „**Smluvní strana**“)

uzavírají

v souladu s ustanovením § 2586 a násl. zákona č. 89/2012, Sb., občanského zákoníku,

(dále jen „**ObčZ**“)

tuto

smlouvu o dílo na provedení veřejné zakázky s výše uvedeným názvem

(dále jen „**Smlouva**“):





1. ÚČEL SMLOUVY

- 1.1. Uzavření Smlouvy mezi Objednatelem a Zhotovitelem je výsledkem výběrového řízení uskutečněného Objednatelem na veřejnou zakázku s výše uvedeným názvem (dále jen „**Výběrové řízení**“).

2. PŘEDMĚT SMLOUVY

- 2.1. Předmětem Smlouvy je závazek Zhotovitele provést pro Objednatele na vlastní nebezpečí a vlastní odpovědnost realizaci zpevněných ploch a výsadbu zeleně na severní straně parku Jiráskovy sady (ulice Svojsíkova) v Litoměřicích za podmínek stanovených Smlouvou a v rozsahu stanoveném v čl. 2.2 Smlouvy (dále jen „**Dílo**“) a závazek Objednatele zaplatit Zhotoviteli za Dílo dohodnutou cenu.
- 2.2. Zhotovitel se zavazuje provést Dílo dle této Smlouvy a v rozsahu detailně specifikovaném zejména
- 2.2.1. v příloze č. 1 Smlouvy – Specifikace předmětu plnění obsahující soupis stavebních prací, dodávek a služeb s oceněným výkazem výměr (dále jen „**Výkaz výměr**“);
- 2.2.2. příloze č. 2 Smlouvy – Dokumentace, která obsahuje projektovou, (dále jen „**Projektová dokumentace**“) zpracovanou Mgr. Ing. Lucií Radilovou - Ateliér zahradní a krajinářské architektury Sandler – Radilová, sídlem Wanklova 576/6, 602 00 Brno. Projektová dokumentace je zpracována v elektronické podobě s tím, že podpisem této Smlouvy každá ze Smluvních stran potvrzuje, že má Projektovou dokumentaci ve své dispozici. Smluvní strany sjednávají, že při rozporu mezi dokumentací provedení stavby v Projektové dokumentaci a Výkazem výměr má přednost a platí Výkaz výměr. Smluvní strany dále sjednávají, že při vzájemném rozporu mezi částmi Projektové dokumentace má přednost textová část (texty včetně tabulek) před výkresy.
- 2.3. Zhotovitel se zavazuje Dílo – část realizace zpevněných ploch a realizace zeleně řádně zhotovit v souladu s touto Smlouvou a předat jej Objednateli v termínu nejpozději do 30.11.2023.
- 2.4. Objednatel se zavazuje zaplatit Zhotoviteli za Dílo cenu v souladu a způsobem dle čl. 5 Smlouvy.

3. OPRÁVNĚNÉ OSOBY

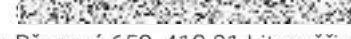
- 3.1. Každá ze Smluvních stran jmenovala oprávněné osoby, které budou zastupovat Smluvní stranu v technických, fakturačních a ostatních záležitostech souvisejících s plněním Smlouvy.
- 3.2. Oprávněná osoba Objednatele je:
- 3.2.1. ve věcech technických, fakturačních, finančních a ostatních paní 
Odboru životního prostředí
- tel.: 
e-mail: 
adresa: Pekařská 2, 412 01 Litoměřice
- 3.3. Oprávněná osoba Zhotovitele je:
- 3.3.1. ve věcech technických pan Jan Smola
- tel.: 
e-mail: 
adresa: Březová 652, 412 01 Litoměřice

4. MÍSTO A DOBA PLNĚNÍ

- 4.1. Zhotovitel se zavazuje provést Dílo v místě dle specifikace uvedené v příloze č. 1 – Výkaz výměr a v příloze č. 2 – Projektová dokumentace.
- 4.2. Objednatel se zavazuje předat staveniště Zhotoviteli a Zhotovitel se zavazuje staveniště převzít do 2 dnů od výzvy Objednatele. Zhotovitel je povinen poskytnout Objednateli k předání staveniště veškerou součinnost. Zhotovitel se zavazuje příslušné staveniště převzít a při převzetí s odbornou péčí prověřit, zda staveniště nemá zjevné překážky nebo vady bránící zahájení nebo řádnému provedení Díla; o předání a převzetí bude pořízen písemný zápis. Neposkytne-li Zhotovitel Objednateli součinnost k předání staveniště a/nebo nepřevzme-li staveniště, má se zato, že k předání staveniště a jeho převzetí Zhotovitelem došlo 5. den po odeslání písemné výzvy.
- 4.3. Zhotovitel není oprávněn zahájit provádění Díla před předáním staveniště. Zhotovitel je povinen zahájit provádění Díla nejpozději do 2 dnů od převzetí staveniště.
- 4.4. Zhotovitel se zavazuje vybudovat na své náklady zařízení staveniště v rozsahu potřebném pro realizaci stavebních prací a zajistit veškerá rozhodnutí potřebná ke zbudování zařízení staveniště v souladu s příslušnými předpisy.
- 4.5. Zhotovitel je povinen dokončit a řádně provést Dílo nejpozději v termínu stanoveném v čl. 2.3.

5. CENA DÍLA A PLATBY

- 5.1. Cena Díla je stanovena na základě Výkazu výměr (příloha č. 1) a činí

cena bez DPH:	1.895.954,14 Kč
DPH ve výši 21 %:	398.150,37 Kč
cena včetně DPH:	2.294.104,51 Kč
- 5.2. Cena Díla, jež je tvořena součtem cen jednotlivých dílčích položek ve Výkazu výměr, je cenou smluvní, pevnou a neměnnou (dále jen „Cena“).
- 5.3. Cena Díla zahrnuje veškeré náklady a výdaje spojené s prováděním Díla, zejména náklady na pracovní sílu, materiály, stroje, zařízení staveniště, dodávku elektřiny, odvoz a likvidaci odpadů, používání strojů a služeb, zajištění a přepravu veškerých věcí, zařízení, materiálu a dodávek, poplatky a zajištění veškerých dokladů, které je Zhotovitel povinen zajistit pro úspěšný průběh přejímacího řízení a kolaudaci Díla v souladu s příslušnými právními předpisy.
- 5.4. Smluvní strany sjednávají, že Zhotovitel nemá právo na zálohové platby.
- 5.5. Cena za části Díla realizace zpevněných ploch a realizace zeleně bude Objednatelem uhrazena jednou splátkou po ukončení prací. Nedílnou součástí faktury bude zápis o předání a převzetí Díla oběma Smluvními stranami stanovící, že Dílo je bez jakýchkoliv vad a nedodělků.
- 5.6. Cena za část Díla následná péče o zeleň v délce trvání 24 měsíců bude hrazena formou čtvrtletních splátek rovnajících se podílu celkové částky a celkového předpokládaného počtu čtvrtletí (8 splátek). Smluvní strany se mohou dohodnout i na nižší frekvenci (např. pololetně, ročně) vystavování faktur. Faktury budou vystavovány vždy k poslednímu pracovnímu dni daného období.
- 5.7. Faktura musí být doručena Objednateli a mít náležitosti daňového dokladu a obchodní listiny dle příslušných právních předpisů včetně vyčísleného DPH v zákonné výši. Zhotovitel předkládá fakturu, včetně jejích příloh, ve 2 vyhotoveních. Nebude-li mít faktura příslušné náležitosti, je Objednatel oprávněn fakturu vrátit; v takovém případě nebude v prodlení s jejím zaplacením.
- 5.8. Faktura je splatná do 21 dnů ode dne jejího doručení Objednateli. Cena se hradí bezhotovostním převodem na účet Zhotovitele uvedený v záhlaví této Smlouvy či později Zhotovitelem Objednateli písemně oznámený. Faktura se považuje za uhrazenou dnem odeslání příslušné částky z účtu Objednatele na účet Zhotovitele.

6. DALŠÍ PRÁVA A POVINNOSTI SMLUVNÍCH STRAN

- 6.1. Zhotovitel se zavazuje provádět a provést Dílo s odbornou péčí, v souladu s podmínkami Smlouvy a pokyny Objednatele
- 6.2. Zhotovitel je povinen dodržet při provádění Díla veškeré podmínky rozhodnutí vydaných veřejnoprávními orgány a organizacemi v místě provádění plnění dle této Smlouvy. Zhotovitel odpovídá za to, že při realizaci Díla budou dodrženy závazné právní předpisy (zejména veškeré nezbytné bezpečnostní předpisy), platné i doporučující technické normy a předepsané technologické postupy.
- 6.3. Objednatel je oprávněn kontrolovat způsob provádění Díla Zhotovitelem pověřenými pracovníky Objednatele s tím, že tyto mají kdykoliv přístup na stavenišť. Na žádost Objednatele se Zhotovitel zavazuje, a to i opakovaně, umožnit Objednateli provedení kontroly provádění Díla. Zhotovitel se zavazuje k provádění kontroly poskytnout Objednateli veškerou součinnost a na žádost Objednatele být u kontroly přítomen.
- 6.4. Objednatel je oprávněn při zjištění závad prováděných prací a/nebo při jiném zjištění, že plnění není prováděno řádně, požadovat, aby Zhotovitel takové závady neprodleně odstranil a Dílo prováděl řádným způsobem. Pokud Zhotovitel závady ve stanovené lhůtě neodstraní a/nebo neprovede plnění řádně, je Objednatel oprávněn dát je odstranit či zajistit jejich provedení na své náklady, které se Zhotovitel zavazuje Objednateli uhradit do 21 dnů ode dne doručení jejich vyúčtování; tím nejsou žádným způsobem dotčena nebo omezena práva Objednatele vyplývající ze záruky včetně nahrazení uhynulých rostlin novými rostlinami dle čl. 10 Smlouvy, a to ani v případě, že Objednatel zajistí odstranění závady Díla prostřednictvím třetích osob.
- 6.5. Zhotovitel je povinen předložit Technickému dozoru stavby technologické postupy jednotlivých prací, a to nejpozději 3 pracovní dny před zahájením jednotlivých stavebních prací. Zhotovitel není oprávněn změnit tyto technologické postupy bez předchozího písemného souhlasu technického dozoru stavby; Zhotovitel odpovídá za veškerou svou dokumentaci, pomocné práce a zajištění každé položky technologických zařízení a materiálů tak, aby dané položky byly v souladu se Smlouvou.
- 6.6. Zhotovitel se zavazuje postupovat při provádění Díla v časovém sledu stavebních prací určeném pokyny Technického dozoru stavby, je-li to objektivně technologicky možné; na případné objektivní překážky v postupu prací dle uděleného pokynu se zavazuje Zhotovitel písemně upozornit Objednatele bez zbytečného odkladu.
- 6.7. Zhotovitel je povinen oznámit Technickému dozoru stavby nejméně 5 pracovních dnů předem den, kdy bude na stavenišť dodáno nějaké technologické zařízení nebo významnější položka jiného vybavení.
- 6.8. Zhotovitel je povinen zajistit nepřetržitou přítomnost svého odpovědného stavbyvedoucího případně zástupce stavbyvedoucího na staveništi po dobu faktické realizace (provádění) Díla, a to i po dobu, kdy stavební práce budou provádět poddodavatelé.
- 6.9. Zhotovitel je povinen vést stavební deník o průběhu prací na staveništi, který musí být během faktické realizace (provádění) Díla trvale přístupný, přičemž
 - 6.9.1. záznamy čitelně zapisuje a podepisuje stavbyvedoucí, popř. jeho zástupce, a to zásadně v den, kdy byly práce provedeny nebo kdy nastaly skutečnosti, které jsou předmětem zápisu; v deníku nesmí být vynechána prázdná místa;
 - 6.9.2. povinnost vést deník začíná dnem předání a převzetí staveniště a končí Zhotoviteli dnem podpisu zápisu o předání a převzetí Díla podepsaného oběma Smluvními stranami stanovící, že Dílo je bez jakýchkoli vad a nedodělků a staveniště je vyklizeno nebo v případě, že zápis o předání a převzetí Díla obsahuje záznam o vadách a nedodělcích, tak vystavením písemného potvrzení Objednatele o tom, že veškeré vady a nedodělky dle zápisu o předání a převzetí Díla (popř. dle kolaudačního souhlasu či jiného obdobného rozhodnutí) byly odstraněny a staveniště bylo vyklizeno;
 - 6.9.3. do stavebního deníku se zapisují veškeré skutečnosti rozhodné pro plnění Smlouvy; jde zejména o údaje o časovém postupu prací, o jakosti Díla apod.;

- 6.9.4. do stavebního deníku jsou mimo stavbyvedoucího oprávnění zapisovat:
- orgány státního stavebního dozoru;
 - příslušné orgány státní správy;
 - pracovník projektanta pověřený výkonem autorského dozoru;
 - zmocnění zástupci Objednatele a Technického dozoru stavby;
 - zmocnění zástupci Zhotovitele;
- 6.9.5. pokud zmocněnec Objednatele nebo Zhotovitele nesouhlasí se zápisem druhé Smluvní strany ve stavebním deníku, je povinen do 5 pracovních dnů se k zápisu vyjádřit; v opačném případě se má za to, že s obsahem zápisu souhlasí; to neplatí v případě porušení povinnosti Zhotovitele při vedení a umístění stavebního deníku;
- 6.9.6. Objednateli je předáván originál a první průpis stavebního deníku; druhý průpis náleží Zhotoviteli Díla;
- 6.9.7. dohody nebo změny zapsané ve stavebním deníku nelze považovat za změny nebo dodatky Smlouvy.
- 6.10. Zhotovitel je povinen vyzvat Objednatele (nebo jeho zástupce) ke kontrole prací, které mají být v dalším postupu zakryty nebo se stanou nepřístupnými. Takovou výzvu učiní nejpozději 3 dny před plánovaným prováděním prací. Ke kontrole zakrývaných prací, předloží Zhotovitel veškeré výsledky o provedených zkouškách prací, jakosti použitých materiálů, certifikáty a atesty. Pokud se Objednatel (nebo jeho zástupce) bez předchozí omluvy nedostaví ke kontrole ani v náhradním termínu, který bude stanoven zápisem ve stavebním deníku nejdříve 48 hodin od prvního stanoveného termínu, je Zhotovitel oprávněn tyto konstrukce zakrýt. Zhotovitel však není zbaven odpovědnosti za případné vady takových zakrývaných konstrukcí a před jejich zakrytím je povinen učinit veškerá opatření vyžadovaná technickými normami. Bude-li Objednatel požadovat dodatečné odkrytí a zjistí-li se, že Zhotovitel nedodržel své povinnosti a zakryté konstrukce vykazují vady, je povinen zjištěné vady odstranit a uhradit Objednateli náklady spojené s odkrytím konstrukcí, a to do 21 dnů od doručení jejich vyúčtování. V opačném případě hradí náklady s odkrytím Objednatel.
- 6.11. Zhotovitel se dále zavazuje v rámci a po celou dobu plnění Smlouvy na své náklady zejména:
- 6.11.1. dbát na bezpečnost a zdraví všech osob, které mají právo být na staveništi;
- 6.11.2. vynakládat veškeré úsilí k tomu, aby na staveništi nebyly zbytečné překážky, a tak se zabránilo ohrožení bezpečnosti, zdraví a majetku všech osob; v opačném případě se Zhotovitel zavazuje odškodnit Objednatele nebo jiné oprávněné osoby;
- 6.11.3. zajistit oplocení, osvětlení, ochranu a hlídání staveniště;
- 6.11.4. zajišťovat veškeré pomocné práce, které mohou být nezbytné pro realizaci Díla, ochranu a užívání vlastníků a nájemců přilehlých pozemků;
- 6.11.5. zajistit, aby veškerí pracovníci pracující na staveništi používali potřebné ochranné pomůcky (přilby, ochrannou obuv, oděv apod.);
- 6.11.6. zajistit řádné vytyčení staveniště;
- 6.11.7. zajistit pravidelnou údržbu a čištění přístupových cest;
- 6.11.8. dbát na ochranu životního prostředí a učinit veškeré kroky pro omezení škod a obtěžování osob a majetku způsobeného znečištěním, hlukem a dalšími důsledky jeho činnosti; zajistit, aby emise a povrchová znečištění nepřesáhly hodnoty stanovené příslušnými předpisy.
- 6.12. Zhotovitel odpovídá za přepravu (balení, naložení), dodávku, vyložení, skladování a ochranu veškerého vybavení a dalších věcí potřebných pro plnění Smlouvy.
- 6.13. Zhotovitel prohlašuje, že se před podpisem Smlouvy řádně seznámil s veškerými prostory staveniště a přístupovými cestami.

- 6.14. Zhotovitel se dále zavazuje zajistit na své náklady přívod el. energie, vody a dalších služeb, které bude v rámci plnění Díla potřebovat. Zhotovitel je oprávněn používat pro účely plnění Díla ty zdroje el. energie, vody a dalších služeb, které jsou k dispozici na staveništi, přičemž se zavazuje na své náklady a rizika zajistit veškeré přístroje nutné k využívání těchto služeb a měření spotřebovaného množství. Spotřebované množství a úhrady za tyto služby budou mezi Zhotovitelem a dodavateli těchto komodit vypořádány na základě samostatně uzavřených smluv. Objednatel se zavazuje poskytnout Zhotoviteli za tímto účelem veškerou potřebnou součinnost.
- 6.15. Zhotovitel se zavazuje na své náklady zajistit a provést veškeré předepsané a potřebné zkoušky včetně zabezpečení revizí a atestů ve smyslu technických norem, přičemž:
- 6.15.1. Zhotovitel je povinen písemně minimálně 3 pracovní dny předem informovat Technický dozor stavby o provedení předpokládaných zkoušek; Zhotovitel a Technický dozor stavby se dohodnou na termínu provedení předmětné zkoušky; v případě že se nedohodnou, je oprávněn ji určit Technický dozor stavby;
- 6.15.2. Technický dozor stavby je povinen Zhotoviteli oznámit nejméně 24 hodin předem o svém úmyslu zúčastnit se zkoušek; v případě že se Technický dozor nedostaví, je Zhotovitel oprávněn přistoupit ke zkouškám bez účasti Technického dozoru stavby;
- 6.15.3. pokud Zhotovitel provede zkoušku bez přítomnosti Technického dozoru stavby a Technický dozor stavby neoznámí Zhotoviteli, že se předmětné zkoušky nezúčastní, považuje se zkouška za neprovedenou a Zhotovitel je povinen provést novou zkoušku za přítomnosti Technického dozoru stavby;
- 6.15.4. Zhotovitel se zavazuje přizvat ke zkouškám zástupce správců sítí, vyžadují-li to příslušné předpisy, kteří do protokolu o zkouškách potvrdí souhlas s výsledkem zkoušek.
- 6.16. Zhotovitel se dále zavazuje na vlastní náklady oznámit písemně dostatečně předem příslušným správcům inženýrských sítí zahájení stavebních prací a zajistit veškerá jejich vyjádření vyžadovaná příslušnými právními předpisy.
- 6.17. Zhotovitel je povinen uchovávat veškerou dokumentaci související s realizací projektu včetně účetních dokladů minimálně do roku 2028. Pokud je v českých právních předpisech stanovena lhůta delší, musí ji příjemce dotace použít.
- 6.18. Každá faktura musí být označena číslem projektu.
- 6.19. Zhotovitel je povinen minimálně do konce roku 2028 poskytovat požadované informace a dokumentaci související s realizací projektu zaměstnancům nebo zmocněncům pověřených orgánů (CRR, MMR ČR, MF ČR, Evropské komise, Evropského účetního dvora, Nejvyššího kontrolního úřadu, příslušného orgánu finanční správy a dalších oprávněných orgánů státní správy) a je povinen vytvořit výše uvedeným osobám podmínky k provedení kontroly vztahující se k realizaci projektu a poskytnout jim při provádění kontroly součinnost.

7. PODDODAVATELÉ

- 7.1. Zhotovitel je oprávněn plnit část Díla prostřednictvím třetích osob, svých přímých dodavatelů, a to výhradně osobami a v takovém rozsahu, jak je uvedeno v příloze č. 3 Smlouvy – Poddodavatelé (dále jen „Poddodavatelé“).
- 7.2. Zhotovitel je oprávněn změnit Poddodavatele jen s předchozím písemným souhlasem Objednatele.
- 7.3. V případě provádění Díla Poddodavateli odpovídá za tyto části Díla Zhotovitel tak, jako by Dílo prováděl sám.

8. PŘEDÁNÍ A PŘEVZETÍ DÍLA

- 8.1. Zhotovitel se zavazuje Dílo předat a vyklidit staveniště a Objednatel Dílo převzít za podmínek stanovených Smlouvou, a to v termínu stanoveném v čl. 2.3 Smlouvy.
- 8.2. Dílo je řádně Zhotovitelem Objednateli předáno a Objednatelem převzato dnem, kdy nastane poslední z níže uvedených událostí (to vše dále a výše jen „**Akceptace**“ Díla):
- 8.2.1. jeho řádným dokončením a vyklizením staveniště; a
- 8.2.2. podpisem zápisu o předání a převzetí Díla oběma Smluvními stranami stanovící, že Dílo je bez jakýchkoliv vad a nedodělků a staveniště je vyklizeno nebo v případě, že zápis o předání a převzetí Díla obsahuje záznam o vadách a nedodělkách, tak vystavením písemného potvrzení o tom, že vady a nedodělky dle zápisu o předání a převzetí Díla (popř. dle kolaudačního souhlasu či jiného obdobného rozhodnutí) byly odstraněny a staveniště bylo vyklizeno; Objednatel je přitom povinen převzít řádně provedené Dílo až poté, co Objednatel bude mít možnost řádné provedení Díla zkontrolovat a co se Dílo stane způsobilé k převzetí dle příslušných technických norem specifikovaných v čl. 6.2 této Smlouvy; a zároveň
- 8.2.3. a zároveň vydáním kolaudačního souhlasu či jiného obdobného rozhodnutí příslušným stavebním úřadem, je-li tento požadován obecně závaznými právními předpisy a normami, přičemž jeho převzetí Objednatelem bude zaznamenáno v zápisu dle čl. 8.2.2. Smlouvy.
- 8.3. Objednatel není povinen převzít Dílo za předpokladu, že:
- 8.3.1. obsahuje jakékoliv vady a nedodělky;
- 8.3.2. nebyly provedeny veškeré potřebné inspekce a zkoušky;
- 8.3.3. nemá vlastnosti stanovené Smlouvou, příslušnými právními předpisy, technickými normami (i doporučujícími) nebo obchodními zvyklostmi;
- 8.3.4. Zhotovitel nepředá Objednateli veškerou dokumentaci vztahující se k Dílu, zejména dokumentaci skutečného provedení, a to nejméně ve 2 vyhotoveních, veškeré příručky provozu a údržby dostatečně popsané tak, aby Objednatel mohl Dílo provozovat, udržovat, demontovat, znovu smontovat, upravovat a opravovat, a veškerou další dokumentaci;
- 8.3.5. Zhotovitel nezajistil veškerá potřebná oznámení, úřední povolení, inspekce či rozhodnutí stanovené Smlouvou a příslušnými právními předpisy a normami.
- 8.4. Objednatel je oprávněn převzít Dílo i za předpokladu, že:
- 8.4.1. bude obsahovat drobné vady a nedodělky; v tom případě budou tyto drobné vady a nedodělky zaznamenány v zápisu o předání a převzetí Díla a stanovena lhůta k jejich odstranění;
- 8.4.2. Zhotovitel nezajistil kolaudační souhlas či jiné obdobné rozhodnutí příslušného stavebního úřadu; tím není dotčena povinnost Zhotovitele toto zajistit v souladu s ostatními podmínkami Smlouvy.
- 8.5. Dílo se považuje za úplně dokončené jeho předáním a převzetím dle čl. 8.2 Smlouvy.

9. PŘERUŠENÍ PROVÁDĚNÍ DÍLA

- 9.1. Zhotovitel je povinen přerušit nebo omezit provádění Díla na základě rozhodnutí Objednatele a dále je tak oprávněn učinit pouze pokud:

- 9.1.1. vzniknou na straně Objednatele překážky znemožňující provedení Díla dohodnutým způsobem;
 - 9.1.2. nastanou skryté překážky, které Zhotovitel nemohl předem zjistit ani při vynaložení odborné péče, zejména okolnosti vylučující odpovědnost (tzv. „vyšší moc“); Smluvní strany jsou povinny se bezprostředně vzájemně informovat o vzniku takové okolnosti a dohodnout způsob jejího řešení, jinak se vyšší moci nemohou dovolávat;
 - 9.1.3. v případě mimořádně nepříznivých klimatických podmínek nedovolujících dodržení stavebně technologických postupů nebo provádění venkovních prací (např. práce na střeše apod.).
- 9.2. Vzniklo-li Zhotoviteli právo na přerušeni nebo omezení provádění Díla, je Zhotovitel oprávněn práce přerušit či omezit pouze na nezbytně nutnou dobu a za podmínek dále uvedených. Za překážku se v žádném případě nepovažuje překážka vzniklá z osobních, zejména hospodářských poměrů Zhotovitele (zejména se za překážku nepovažuje stávka zaměstnanců Zhotovitele a/nebo jeho poddodavatelů a/nebo nepříznivá finanční situace Zhotovitele), ani překážka vzniklá až v době, kdy byl Zhotovitel s plněním své povinnosti dle této Smlouvy či na jejím základě v prodlení, ani překážka, kterou byl Zhotovitel podle této Smlouvy povinen překonat. Zhotovitel je povinen přerušit nebo omezit provádění Díla v co nejmenším rozsahu a je povinen pokračovat v provádění prací v jiných částech Díla, kde je to možné; to neplatí, došlo-li k přerušeni či omezení Díla na základě rozhodnutí Objednatele.

10. ODPOVĚDNOST ZA VADY; ZÁRUKA

- 10.1. Zhotovitel odpovídá za to, že Dílo jako celek bude mít vlastnosti stanovené v právních předpisech, Smlouvě (včetně veškerých jejích příloh, zejména Projektové dokumentaci) a technických normách i doporučujících, jinak vlastnosti a jakost obvyklou.
- 10.2. Zhotovitel je povinen ve stanovené lhůtě bezplatně odstranit vady a nedodělky uvedené v zápisu o předání a převzetí Díla, popř. vady a nedodělky následně stanovené v rozhodnutí či jiné listině správního orgánu vydané v rámci stavebního řízení; v případě, že Zhotovitel tyto vady a nedodělky ve stanovené lhůtě neodstraní, je Objednatel oprávněn pověřit jejich odstraněním třetí osobu na náklady Zhotovitele, které je Zhotovitel povinen uhradit Objednateli do 30 dnů ode dne jejich vyúčtování.
- 10.3. Zhotovitel poskytuje Objednateli záruku za jakost na Dílo i jeho jednotlivé části v délce 60 měsíců; pokud je pro dodané technologické zařízení či jiné dodané věci výrobcem stanovena záruční doba delší, platí tato delší záruční doba poskytnutá výrobcem technologického zařízení či jiné věci.
- 10.4. V případě, že příslušné právní předpisy platné v době počátku běhu záruční doby stanoví záruční dobu delší, platí záruční doba stanovená v příslušných právních předpisech.
- 10.5. Záruční doba počíná běžet dnem podpisu zápisu o předání a převzetí Díla podepsaného oběma Smluvními stranami stanovující, že Dílo je bez jakýchkoli vad a nedodělků a staveniště je vyklizeno nebo v případě, že zápis o předání a převzetí Díla obsahuje záznam o vadách a nedodělkách, tak vystavením písemného potvrzení Objednatele o tom, že veškeré vady a nedodělky dle zápisu o předání a převzetí Díla (příp. dle kolaudačního souhlasu či jiného obdobného rozhodnutí) jsou odstraněny a staveniště je vyklizeno.
- 10.6. Objednatel je oprávněn uplatnit u Zhotovitele práva z odpovědnosti za vady, na které se vztahuje záruka, kdykoli během trvání záruční doby. Jde-li o vadu, kterou lze odstranit, je Objednatel oprávněn požadovat bezplatné odstranění vady. Jde-li o vadu, kterou nelze odstranit a která brání tomu, aby Dílo či jeho část mohlo být podle smlouvy řádně užíváno jako věc bez vady, má Objednatel právo od Smlouvy nebo i jen její části odstoupit; totéž právo mu přísluší u vad odstranitelných, jestliže pro opětovné vyskytnutí vady po opravě nebo pro větší počet vad nemůže věc řádně užívat; jde-li o vadu neodstranitelnou, která však nebrání řádnému užívání věci podle Smlouvy, má Objednatel právo na přiměřenou slevu.

- 10.7. V případě vady rostlin či travních ploch, zejména úhyn (odumření), a to, byť i části rostliny či travní plochy, v průběhu záruční doby se Zhotovitel zavazuje tyto rostliny a travní plochu bezplatně vyměnit (nahradit), tj. vysadit nové rostliny a založit (osít) travní plochu, a to zcela v souladu s Projektovou dokumentací a technickými normami dle čl. 6.2. Smlouvy
- 10.8. Záruční doba na reklamovanou část Díla se prodlužuje o dobu od uplatnění reklamace do dne odstranění vady včetně doručení písemného potvrzení Zhotovitele o odstranění vady Objednateli.
- 10.9. V případě, že Objednatel uplatní právo na opravu, zavazuje se Zhotovitel zahájit práce na odstraňování vady v dohodnuté lhůtě, nejpozději však do 3 pracovních dnů ode dne obdržení reklamace, a dokončit je v dohodnuté lhůtě, nejpozději však do 3 pracovních dnů nebo v nejkratší technologicky možné lhůtě od termínu pro zahájení jejich odstraňování.
- 10.10. V případě prodlení Zhotovitele s odstraněním reklamované vady a/nebo pokud Zhotovitel odmítne reklamovanou vadu odstranit, má Objednatel právo dát takovou vadu odstranit třetí osobě včetně nahrazení rostlin/travní plochy a Zhotovitel je povinen Objednateli uhradit náklady s tím spojené do 21 dnů ode dne jejich vyúčtování Objednatelem; tím nejsou žádným způsobem dotčena nebo omezena práva Objednatele vyplývající z předmětné záruky.
- 10.11. Zhotovitel je povinen ke dni vydání potvrzení o odstranění vad odstranit z místa plnění Díla veškeré své zbývající vybavení, materiál apod.

11. SMLUVNÍ POKUTY; SANKCE

- 11.1. Zhotovitel je povinen zaplatit Objednateli smluvní pokutu ve výši 2 000,- Kč za každý den prodlení dle odst. 2.3 této Smlouvy v období 1. až 7. dne prodlení, smluvní pokutu ve výši 5.000,- Kč za každý započatý den prodlení v období 8. až 14. dne prodlení, smluvní pokutu ve výši 10.000,- Kč za každý započatý den prodlení v období počínaje 15. dnem prodlení, a to v každém z těchto případů prodlení:
 - 11.1.1. prodlení Zhotovitele se zahájením provádění Díla v souladu s čl. 4.2. a 4.3. Smlouvy;
 - 11.1.2. prodlení Zhotovitele s dokončením Díla ve smyslu čl. 8.2. Smlouvy.
- 11.2. Zhotovitel je povinen zaplatit Objednateli smluvní pokutu ve výši 1.000,- Kč za každý den prodlení s termínem odstranění každé záruční vady.
- 11.3. Zhotovitel je povinen zaplatit Objednateli smluvní pokutu ve výši 1.000,- Kč za každé jednotlivé porušení jakékoli z těchto povinností:
 - 11.4.1. vést stavební deník v souladu s čl. 6.9 Smlouvy;
 - 11.4.2. porušení bezpečnostních předpisů v souladu s čl. 6.2. Smlouvy;
 - 11.4.3. porušení technických norem specifikovaných v čl. 6.2. Smlouvy.
- 11.4. Uplatněním práva na zaplacení smluvní pokuty ani její úhradou dle této Smlouvy není dotčeno ani omezeno právo na náhradu škody způsobené porušením povinností, na kterou se vztahuje smluvní pokuta.
- 11.5. Objednatel je povinen zaplatit Zhotoviteli úrok z prodlení ve výši 0,02 % z dlužné částky ceny za každý den prodlení s jejím zaplacením.

12. ODSTOUPENÍ OD SMLOUVY

- 12.1. Objednatel je oprávněn odstoupit od Smlouvy z důvodů podstatného porušení smluvní povinnosti Zhotovitelem, za což se považuje zejména následující:
 - 12.1.1. prodlení Zhotovitele se zahájením Díla v souladu s podmínkami Smlouvy po dobu delší než 10 dnů;

- 12.1.2. prodlení Zhotovitele s dokončením Díla v souladu s podmínkami Smlouvy po dobu delší než 30 dnů;
- 12.1.3. práce nebo použitý materiál v průběhu provádění Díla vykazují opakovaně nedostatky kvality, jakosti či množství nebo odporují Smlouvě; v tomto případě stanoví Objednatel Zhotoviteli lhůtu, do kdy je Zhotovitel povinen nedostatky odstranit a po marném uplynutí této lhůty je Objednatel oprávněn odstoupit od Smlouvy.
- 12.2. Objednatel je dále oprávněn odstoupit od Smlouvy v případě, že Zhotovitel je v úpadku, na jeho majetek je prohlášen konkurs nebo je-li návrh na konkurs zamítnut pro nedostatek majetku, je-li zahájeno insolvenční řízení nebo pokud Zhotovitel vstoupí do likvidace.
- 12.3. Zhotovitel je oprávněn odstoupit od Smlouvy z důvodů podstatného porušení smluvních povinností, za což se považuje zejména prodlení Objednatele se zaplacením jednotlivých faktur po dobu delší než 30 dnů po lhůtě jejich splatnosti, a to za předpokladu, že na možnost odstoupení od Smlouvy byl Objednatel s předstihem alespoň 10 dnů písemně upozorněn Zhotovitelem a Objednatel v uvedené lhůtě dlužnou částku neuhradil.
- 12.4. Účinnost odstoupení od Smlouvy nastává dnem doručení písemného oznámení Zhotoviteli/Objednateli, a to doporučeným dopisem či datovou schránkou.
- 12.5. Odstoupením od Smlouvy nezanikají povinnosti Smluvních stran k náhradě škody a k úhradě smluvních pokut za závazky, které byly porušeny některou ze Smluvních stran před doručením oznámení o odstoupení a dále ty závazky, které mají vzhledem ke své povaze trvat i po skončení Smlouvy.

13. POJIŠTĚNÍ

- 13.1. Zhotovitel se zavazuje mít platně a účinně sjednané pojištění odpovědnosti za škodu způsobenou Zhotovitelem třetím osobám s limitem pojistného plnění nejméně 1.000.000,- Kč, s územním rozsahem Česká republika a se spoluúčastí Zhotovitele maximálně 10 %.
- 13.2. Zhotovitel je povinen kdykoli na žádost Objednatele prokázat Objednateli v čl. 13.1 Smlouvy uvedenou povinnost, a to předložením dokladů k pojištění, zejména potvrzení pojišťovny či pojišťovacího makléře, pojistné smlouvy včetně pojistných podmínek a dokladu o zaplacení pojistného; Zhotovitel je povinen doklady k pojištění Objednateli předložit do 2 pracovních dnů ode dne doručení žádosti Objednatele.

14. DORUČOVÁNÍ

- 14.1. Smluvní strany spolu budou komunikovat buď písemně na adresy uvedené v záhlaví Smlouvy, nebo prostřednictvím Oprávněných osob dle čl. 3 Smlouvy.
- 14.2. Smluvní strany se zavazují, že v případě změny své adresy budou o této změně druhou Smluvní stranu písemně informovat nejpozději do 3 dnů od změny.

15. ZÁVĚREČNÁ USTANOVENÍ

- 15.1. Práva a povinnosti Smluvních stran vzniklé na základě Smlouvy nebo v souvislosti se Smlouvou se řídí právními předpisy České republiky.
- 15.2. Pokud se jakékoliv ustanovení Smlouvy stane neplatným, právně neúčinným nebo nevymahatelným, zůstanou zbývající ustanovení v plné platnosti a účinnosti. Smluvní strany se dohodly nahradit neplatné, právně neúčinné a nevymahatelné ustanovení takovými platnými, právně účinnými a vymahatelnými ustanoveními, jež se svým významem co nejvíce přiblíží smyslu a účelu dotčených ustanovení.

- 15.3 Smlouvu je možné měnit pouze písemně, a to formou vzestupně číslovaných dodatků podepsaných oprávněnými zástupci obou Smluvních stran.
- 15.4 Smluvní strany se zavazují řešit veškeré spory vzniklé na základě Smlouvy nebo v souvislosti s ní především dohodou; není-li dohoda ani do 30 dnů od předložení sporu ke smírnému řešení jednou Smluvní stranu druhé Smluvní straně, budou rozhodovány příslušnými obecnými soudy České republiky.
- 15.5 Zhotovitel je oprávněn postoupit pohledávky vyplývající ze Smlouvy třetím osobám pouze po předchozím písemném souhlasu Objednatele.
- 15.6 Objednatel, jako povinný subjekt podle zákona č. 340/2015 Sb., o zvláštních podmínkách účinnosti některých smluv, uveřejňování těchto smluv a o registru smluv (dále jen „**Zákon o registru smluv**“), touto doložkou potvrzuje, že pro platnost a účinnost tohoto právního jednání splní povinnosti uložené uvedeným zákonem, tedy že tuto Smlouvu zveřejní v informačním systému registru smluv (dále jen „**ISRS**“).
- 15.7 Smluvní strany jsou si vědomy, že Objednatel je povinným subjektem podle Zákona o registru smluv, a tímto vyslovují svůj souhlas se zveřejněním této Smlouvy v ISRS na dobu neurčitou a uvádějí, že výslovně označily údaje, které se neuveřejňují.
- 15.8 Smluvní strany podpisem této Smlouvy potvrzují, že ve smyslu § 1770 ObčZ mezi sebou před uzavřením této Smlouvy ujednaly dohodu, podle které je tato Smlouva platně uzavřena dnem podpisu poslední ze Smluvních stran.
- 15.9 Smlouva nabývá účinnosti dnem uveřejnění Smlouvy v ISRS.
- 15.10 Nedílnou součástí této Smlouvy jsou:
- příloha č. 1 – Výkaz výměr
 - příloha č. 2 – Projektová dokumentace
 - příloha č. 3 – Seznam poddodavatelů
- 15.11 Smlouva je vyhotovena ve třech stejnopisech s platností originálu, přičemž dva obdrží Objednatel a jeden Zhotovitel.

Objednatel

V Litoměřicích dne 18. 9. 2023

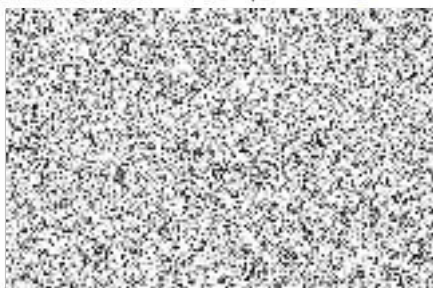
Mgr. Petr Panaš
místostarosta

Zhotovitel

V Litoměřicích dne 18. 09. 2023

Jan Smola
jednatel

Příloha č. 1

Výkaz výměr

REKAPITULACE STAVBY			
Kód:	01		
Stavba:	LIT_Zpevněné plochy		
KSO:		CC-CZ:	
Místo:		Datum:	22.08.2023
Zadavatel:		IČ:	
		DIČ:	
Uchazeč:		IČ:	28731492
SMOLA STAVBY s.r.o. Litoměřice		DIČ:	CZ28731492
Projektant:		IČ:	
		DIČ:	
Zpracovatel:		IČ:	
		DIČ:	
Poznámka:			
Cena bez DPH			1 353 371,41
DPH základní	Sazba daně	Základ daně	Výše daně
snížená	21,00%	1 353 371,41	284 208,00
	15,00%	0,00	0,00
Cena s DPH			1 637 579,41
v CZK			

REKAPITULACE OBJEKTŮ STAVBY A SOUPISŮ PRACÍ			
Kód:	01		
Stavba:	LIT_Zpevněné plochy		
Místo:		Datum:	22.08.2023
Zadavatel:		Projektant:	
Uchazeč:	SMOLA STAVBY s.r.o. Litoměřice	Zpracovatel:	
Kód	Popis	Cena bez DPH [CZK]	Cena s DPH [CZK]
Náklady z rozpočtů		1 353 371,41	1 637 579,41
00	Přípravné práce	14 550,00	17 605,50
01	D - žulová dlažba	107 969,46	130 643,05
02	E - lem - kostka kamenná	275 632,54	333 515,37
03	F - zatravněná kamenná kostka	575 252,07	696 055,00
04	G - Plochy pod lavicemi	38 531,34	46 622,92
05	H - Lavice s opěradlem	122 820,00	148 612,20
06	I - zahrazovací hranoly	218 616,00	264 525,36

SOUPIS PRACÍ								
Stavba		LIT_žpevné plochy						
Objekt		00 - Přípravné práce						
Místo						Datum: 22.08.2023		
Zadavatel						Projektant:		
Uchazeč		SMOLA STAVBY s.r.o. Litoměřice				Zpracovatel:		
PA	Tm	Kód	Popis	Mj	Množství	J.cena [CZK]	Cena celkem [CZK]	cenová soustava
Náklady soupisu celkem							14 550,00	
D		HSV	Práce a dodávky HSV				14 550,00	
D	A		Přípravné práce				14 550,00	
1	K	966006251	Odstranění zábrany parkovací zabezbovaného sloupku v do 600 mm	kus	15,000	758,00	11 370,00	CS ÚRS 2022 02
			Odstranění parkovací zábrany s odklíněním materiálu na vzdálenost do 20 m nebo s nalisáním na dopravní prostředek sloupku zabezbovaného					
			*BT 1 odstranění parkovací zábrany 15		15,000			
2	K	979024443	Očištění vybouraných obrubníků a krajníků silničních	m	15,000	212,00	3 180,00	CS ÚRS 2022 02
			Očištění vybouraných prvků komunikací od spojovacího materiálu s odklíněním a uloženíím očištěných hmot a spojovacího materiálu na stádku na vzdálenost do 10 m obrubníků a krajníků, vybouraných z jakýchkoliv lože a s jakoukoliv výplní spár sbitních					
			*BT 1 odstranění parkovací zábrany 15		15,000			

SOUPIS PRACÍ								
Stavba		LIT_žpevné plochy						
Objekt		01 - D - žulová dlažba						
Místo						Datum: 22.08.2023		
Zadavatel						Projektant:		
Uchazeč		SMOLA STAVBY s.r.o. Litoměřice				Zpracovatel:		
PA	Tm	Kód	Popis	Mj	Množství	J.cena [CZK]	Cena celkem [CZK]	cenová soustava
Náklady soupisu celkem							107 969,46	
D		HSV	Práce a dodávky HSV				107 969,46	
D	1		Zemní práce				107 969,46	
4	K	111301111	Sejmutí drnu š do 100 mm s přemístěním do 50 m nebo naložením na dopravní prostředek	m2	25,600	324,00	8 294,40	
			Sejmutí drnu II. do 100 mm, v jakékoliv ploše					
			*sejmutí travního drnu II. 10 cm ² 25,6		25,600			
5	K	122211101	Odkopávky a prokopávky v hornině třídy těžstnosti I, skupiny 3 ručně	m3	6,144	1 247,00	7 661,57	
			Odkopávky a prokopávky ručně započtené i nezapočtené v hornině třídy těžstnosti I skupiny 3					
			*BT 100 výkop po sejmání drnu 0,24 m ² 25,6*0,24		6,144			
6	K	167151101	Nakládání výkopku z hornin třídy těžstnosti I skupiny 1 až 3 do 100 m3	m3	8,704	324,00	2 820,10	CS ÚRS 2022 02
			Nakládání, skládání a překládání neukládného výkopku nebo sypkého stropně nakládaní, množství do 100 m3, z hornin třídy těžstnosti I, skupiny 1 až 3					
			*stržení travního drnu 25,6*0,1		2,560			
			*BT 100 výkop po sejmání drnu 0,24 m ² 25,6*0,24		6,144			
			Mezkoučet		8,704			
6	K	171201231-11	Nakládání na recyklaci zeminy a kamení ve vlastním odpadovém hospodářství zhotovitele nebo poplatek za uložení na recyklační skládce kód odpadu 17 05 04	t	15,232	587,00	8 941,16	
			*stržení travního drnu 25,6*0,1*1,75		4,480			
			*BT 100 výkop po sejmání drnu 0,24 m ² 25,6*0,24*1,75		10,752			
			Mezkoučet		15,232			
7	K	162751117	Vodorovné přemístění ples 9 000 do 10000 m výkopku sypaniny z hornin třídy těžstnosti I skupiny 1 až 3	m3	6,704	489,00	4 256,26	
			Vodorovné přemístění výkopku nebo sypanky po suchu na obvyklém dopravním prostředku, bez naložení výkopku, avšak se slícením bez rozumu z hornin třídy těžstnosti I skupiny 1 až 3 na vzdálenost přes 9 000 do 10 000 m					
			*stržení travního drnu 25,6*0,1		2,560			
			*BT 100 výkop po sejmání drnu 0,24 m ² 25,6*0,24		6,144			
			Mezkoučet		8,704			
2	K	129001101	Příplatek za zřízení odkopávky nebo prokopávky v blízkosti inženýrských sítí	m3	6,640	863,00	5 730,32	CS ÚRS 2022 02
			Příplatek k cenám vykopávek za zřízení vykopávky v blízkosti podzemního vedení nebo vjezdů v horninách jakékoliv třídy					
			*BT příplatek za výkop v op sžerých sítí 6,3*0,8		6,640			
3	K	131212531	Hloubení jamek objem do 0,5 m3 v soudržných horninách třídy těžstnosti I skupiny 3 ručně	m3	0,384	2 541,00	975,74	CS ÚRS 2022 02
			Hloubení jamek sítě objem do 0,5 m3 s odhazem výkopku do 3 m nebo naložením na dopravní prostředek v hornině třídy těžstnosti I skupiny 3 soudržných					
			*BT 102 kamenná kostka nestandard 80*100 mm - 100 mm ² 25,6*0,032		0,384			
9	K	181951112	Úprava pláňe v hornině třídy těžstnosti I skupiny 1 až 3 se zhuštěním strojní	m2	25,600	189,00	4 838,40	CS ÚRS 2022 02
			Úprava pláňe vyrovnaním výškových rozdílů strojní v hornině třídy těžstnosti I, skupiny 1 až 3 se zhuštěním					
			*BT 105 Huznění podloží 45 tpa 25,6		25,600			
10	K	564661011	Podklad ze štěrkaté šD plochy do 100 m2 tl 200 mm	m2	25,600	524,00	13 414,40	CS ÚRS 2022 02
			Podklad ze štěrkaté šD s rozprostřením a zhuštěním plochy jednotlivě do 100 m2, po zhuštění II. 200 mm					
			*BT 104 štěrkatost se zadcoraním 0,63 - 200 mm ² 25,6		25,600			
12	K	591211111	Kladení dlažby z kostek drobných z kamene do lože z kamenná těžstného tl 50 mm	m2	25,600	996,00	25 548,80	CS ÚRS 2022 02
			Kladení dlažby z kostek s provedením lože do tl. 50 mm, s vyplněním spár, s držím benzením a se smetáním přebytečného materiálu na kopci drobných z kamene, do lože z kamenná těžstného					
			*BT 102 kamenná kostka nestandard 80*100 mm - 100 mm ² 25,6		25,600			
13	M	58381007	kostka španá dlažební žula drobná 8/10	m2	25,600	865,00	22 144,00	CS ÚRS 2022 02
			kostka španá dlažební žula drobná 8/10					
			*BT 102 kamenná kostka nestandard 80*100 mm - 100 mm ² 25,6		25,600			
14	K	998223011	Přesun hmot pro pozemní komunikace s krytím dlažebním	t	10,386	322,00	3 344,29	CS ÚRS 2022 02
			Přesun hmot pro pozemní komunikace s krytím dlažebním dopravní vzdáleností do 200 m jakékoliv třídy objektu					

SOUPIS PRACÍ								
Stavba:		LIT_úpravné plochy						
Objekt:		02 - E - lem - kostka kamenná						
Místo:						Datum: 22.08.2023		
Žadatel:						Projektant:		
Uchazeč:		SMOLA STAVBY s.r.o. Litoměřice				Zpracovatel:		
Pč.	M	Kód	Popis	MJ	MnožM	J.cena [CZK]	Cena celkem [CZK]	Cenová soustava
Náklady soupisu celkem							275 632,54	
0		HSV	Práce a dodávky HSV				275 632,54	
0	1		Zemní práce				275 632,54	
1	K	111301111	Sejmuti dmu tl do 100 mm s přemístěním do 50 m nebo naložením na dopravní prostředek	m2	67,600	324,00	21 902,40	
			BT 30 sejmuti travního dmu tl. 10 cm ² 67,6		67,600			
2	K	122211101	Odkopávky a prokopávky v hornině třídy těžitelnosti I, skupiny 3 ručně	m3	13,520	1 247,00	16 659,44	
			BT 107 výkop po sejmuti dmu 0,2 m ² 67,6*0,2		13,520			
3	K	171201231-11	Náklady na recyklaci zeminy a kamení ve vlastním odpadovém hospodářství zhotovitele nebo poplatek za uložení na recyklační skládce kód odpadu 17 05 04	t	35,490	548,00	19 448,52	
			BT 107 výkop po sejmuti dmu 0,2 m ² 67,6*0,2*1,75		11,830			
			BT 107 výkop po sejmuti dmu 0,2 m ² 67,6*0,2*1,75		23,660			
			Mezikočet		35,490			
4	K	162751117	Vodorovné přemístění přes 9 000 do 10000 m výkopku/sypání z horniny třídy těžitelnosti I skupiny 1 až 3	m3	20,280	489,00	9 916,92	
			BT 32 výkop po sejmuti dmu 0,2 m ² 67,6*0,2		6,760			
			BT 32 výkop po sejmuti dmu 0,2 m ² 67,6*0,2		13,520			
			Mezikočet		20,280			
5	K	171251201	Uložení sypání na skládku nebo mezískladky	m3	20,280	198,00	4 015,44	
			BT 32 výkop po sejmuti dmu 0,2 m ² 67,6*0,2		6,760			
			BT 32 výkop po sejmuti dmu 0,2 m ² 67,6*0,2		13,520			
			Mezikočet		20,280			
14	K	129001101	Příplatek za zřízení odkopávky nebo prokopávky v blízkosti inženýrských sítí	m3	54,090	863,00	46 671,04	CS ÚRS 2022 02
			BT 116 příplatek za výkop v blízkosti inženýrských sítí 67,6*0,8		54,090			
7	K	131212531	Hloubení jamek objem do 0,5 m3 v soudržných horninách třídy těžitelnosti I skupiny 3 ručně	m3	1,014	2 541,00	2 576,57	CS ÚRS 2022 02
			BT 109 kamenná kostka nestandard 80/100 mm - 100 mm ² 67,6*0,032		1,014			
8	K	181951112	Úprava pláně v hornině třídy těžitelnosti I skupiny 1 až 3 se ztuhnutím strojně	m2	67,600	189,00	12 776,40	CS ÚRS 2022 02
			BT 113 Hrubnění podloží 45 t/ha 67,6		67,600			
10	K	591211111	Kladení dlažby z kostek drobných z kamene do lože z kameniva těženého tl 50 mm	m2	67,600	998,00	67 464,80	CS ÚRS 2022 02
			BT 109 kamenná kostka nestandard 80/100 mm - 100 mm ² 67,6		67,600			
11	M	10371500-01	substrát pro travníky VL, základací - zemina, kompost, štěrk, písek - substrát (A) určen k vytvoření vegetační vrstvy pro výsev travních ploch (vč. alelu)	m3	13,520	1 900,00	25 688,00	
			BT 110 horní frakce ŠD@16 : zemina - 7,3 - 50 mm ² 67,6*0,05		3,390			
			BT 111 kečrná vrstva 70 % štěrk 15/32 : 30 % zemina - 150 mm ² 67,6*0,15		10,140			
			Mezikočet		13,520			
12	M	58381007	kostka šípovaná dlažební žula drobná 8/10	m2	47,320	865,00	40 931,60	CS ÚRS 2022 02
			BT 109 kamenná kostka nestandard 80/100 mm - 100 mm ² 67,6*0,7		47,320			
13	K	998223011	Přesun hmot pro pozemní komunikace s krytem dlažebním	t	22,923	322,00	7 381,21	CS ÚRS 2022 02

SOUPIS PRACÍ								
Stavba		LIT_žpevné plochy						
Objekt		03 - F - zatravněná kamenná kostka						
Místo						Datum: 22.08.2023		
Zadavatel						Projektant:		
Uchazeč		SMOLA STAVBY s.r.o. Litoměřice				Zpracovatel:		
Př.	Tr.	Kód	Popis	ML	Množst	J.cena [CZK]	Cena celkem [CZK]	Cenová soustava
Náklady soupisu celkem							575 252,07	
D	HSV	Práce a dodávky HSV					575 252,07	
D	1	Zemní práce					575 252,07	
1	K	111301111	Sejmutí drnu tl. do 100 mm s přemístěním do 50 m nebo naložením na dopravní prostředek	m2	135,700	324,00	43 966,80	
			Sejmutí drnu tl. do 100 mm, v jakékoliv ploše					
			*BT 30 sejmutí travního drnu tl. 10 cm/ 135,7		135,700			
2	K	122211101	Odkopávky a prokopávky v hornině třídy těžstnosti I, skupiny 3 ručně	m3	29,854	1 247,00	37 227,94	
			Odkopávky a prokopávky, ručně započaté a nezapočaté v hornině třídy těžstnosti I skupiny 3					
			*BT 6 výkop pro zatravněnou kamennou kostku po sejmutí drnu 0,22 m/ 135,7*0,22		29,854			
3	K	171201231-11	Náklady na recyklaci zeminy a kamenní ve vlastním odpadovém hospodářství zhotovitele nebo poplatek za uložení na recyklační skládce každé odpadu 17 05 04	t	75,993	548,00	41 644,16	
			*BT 31 Odvoz odpadu na skládku/kompost vč. poplatku za skládkovné nebo recyklace na vlastní náklady ve vlastním odpadovém hospodářství/ 135,7*0,1*1,75		23,748			
			*BT 6 výkop pro zatravněnou kamennou kostku po sejmutí drnu 0,22 m/ 135,7*0,22*1,75		52,245			
			Mezkoučet		75,993			
4	K	162751117	Vodorovné přemístění přes 9 000 do 10000 m výkopku/sypáním z horniny třídy těžstnosti I skupiny 1 a23	m3	43,424	489,00	21 234,34	
			Vodorovné přemístění výkopku nebo sypání po suchu na obyčejném dopravním prostředku, bez naložení výkopku, vrstev a slazením bez nutnosti z nemhy třídy těžstnosti I skupiny 1 a23 na vzdálenost přes 9 000 do 10 000 m					
			*BT 31 Odvoz odpadu na skládku/kompost vč. poplatku za skládkovné nebo recyklace na vlastní náklady ve vlastním odpadovém hospodářství/ 135,7*0,1		13,570			
			*BT 32 výkop po sejmutí drnu 0,22 m/ 135,7*0,22		29,854			
			Mezkoučet		43,424			
5	K	171251201	Uložení sypání na skládky nebo mezd skládky	m3	43,424	198,00	8 597,95	
			Uložení sypání na skládky nebo mezd skládky bez hubnutí a úpravami uložené sypání do předepsaného tvaru					
			*BT 31 Odvoz odpadu na skládku/kompost vč. poplatku za skládkovné nebo recyklace na vlastní náklady ve vlastním odpadovém hospodářství/ 135,7*0,1		13,570			
			*výkop po sejmutí drnu 0,22 m/ 135,7*0,22		29,854			
			Mezkoučet		43,424			
6	K	129001101	Příplatek za zřízení odkopávky nebo prokopávky v blízkosti inženýrských sítí	m3	108,560	863,00	93 687,28	CS ÚRS 2022 02
			Příplatek k cenám výkopův za zřízení výkopův v těsnosti podzemního vedení nebo výhledů v horních jakékoliv třídy					
			*BT příplatek za výkop v op. inženýrských sítí/ 135,7*0,8		108,560			
7	K	131212531	Hloubení jamek objem do 0,5 m3 v soudržných horninách třídy těžstnosti I skupiny 3 ručně	m3	1,958	2 541,00	4 975,28	CS ÚRS 2022 02
			Hloubení jamek ručně objem do 0,5 m3 s odhazem výkopku do 3 m nebo naložením na dopravní prostředek v hornině třídy těžstnosti I skupiny 3 soudržných					
			*BT 103 kamenná kostka nestandard 80/100 mm - 100 mm/ 130,5*0,03*2		1,958			
8	K	181951112	Úprava pláně v hornině třídy těžstnosti I skupiny 1 a23 se zhutněním strojně	m2	135,700	189,00	25 647,30	CS ÚRS 2022 02
			Úprava pláně vyzrvením výškových rozdílů strojně v hornině třídy těžstnosti I, skupiny 1 a23 se zhutněním					
			*BT 121 Hloubení podlahy 45 MPa/ 135,7		135,700			
13	K	554851013	Podklad ze šlákladů ŠD plochy do 100 m2 a 170 mm	m2	135,700	324,00	43 966,80	CS ÚRS 2022 02
			Podklad ze šlákladů ŠD s rozestřemím a zhutněním plochy jednotlivě do 100 m2, po zhutnění tl. 170 mm					
			*BT 120 šlákladit se zadrčením 0/63 - 170 mm/ 135,7		135,700			
10	K	591211111	Kladení dlažby z kostek drobných z kamene do lože z kameniva šláženého tl 50 mm	m2	130,500	987,00	128 603,50	CS ÚRS 2022 02
			Kladení dlažby z kostek s provedením lože tl. 50 mm, s výplněním spár, s dvojnásobným a se smetením přebytečného materiálu na křepici drobných z kamene, do lože z kameniva šláženého					
			*BT 117 kamenná kostka nestandard 80/100 mm - 100 mm/ 130,5		130,500			
14	M	10371500-01	substrát pro trávníky VL z ekvádci - zemina, kompost, šláklad, písek - substrát (A) určen k vytvoření vegetační vrstvy pro výsev travních ploch (vč. alutalu)	m3	16,965	1 900,00	32 233,50	
			substrát pro trávníky VL z ekvádci - zemina, kompost, šláklad, písek - substrát (A) určen k vytvoření vegetační vrstvy pro výsev travních ploch (vč. alutalu)					
			*BT spára - horní frakce - prosypání šlákladit 8/16 zemina - 2.1) - 20 mm pod okraj kostky/ 130,5*0,08		10,440			
			*BT ložní vrstva (šlákladit 8/16 zemina - 2.1) - 50 mm/ 130,5*0,05		6,525			
			Mezkoučet		16,965			
11	M	59381007	kostka šlápaná dlažební žula drobná 8/10	m2	91,350	865,00	79 017,75	CS ÚRS 2022 02
			kostka šlápaná dlažební žula drobná 8/10					
			*BT 117 kamenná kostka nestandard 80/100 mm - 100 mm/ 130,5*0,7		91,350			
12	K	998223011	Přesun hmot pro pozemní komunikace s krytím dlažebními	t	44,253	322,00	14 249,47	CS ÚRS 2022 02
			Přesun hmot pro pozemní komunikace s krytím dlažebními dopravní vzdáleností do 200 m jakékoliv délky objektu					

SOUPIS PRACÍ									
Stavba		LIT_Žpevné plochy							
Objekt		04 - G - Plochy pod lavicemi							
Místo									
Zadavatel		Datum: 22.08.2023							
Uchazeč		Projektant: SMOLA STAVBY s.r.o. Litoměřice							
		Zpracovatel							
PA	Trn	Kód	Popis	MJ	Množství	J.cena [CZK]	Cena celkem [CZK]	Cenová soustava	
Náklady soupisu celkem							38 531,34		
o		HSV	Práce a dodávky HSV				38 531,34		
D	1		Zemní práce				38 531,34		
1	K	111301111	Sejmutí dřvu tl. do 100 mm s přemístěním do 50 m nebo naložením na dopravní prostředek	m2	8,100	324,00	2 624,40		
			Sejmutí dřvu tl. do 100 mm, v jakémkoliv stádiu						
			"sejmutí travního dřvu tl. 10 cm" 8,1		8,100				
2	K	122211101	Odkopávky a prokopávky v hornině třídy těžitelnosti I, skupiny 3 ručně	m3	1,944	1 247,00	2 424,17		
			Odkopávky a prokopávky ručně započtené i nacopávané v hornině třídy těžitelnosti skupiny 3						
			"BT 123 výkop po sejmutí dřvu 0,24 m ² 8,1*0,24		1,944				
3	K	167151101	Nakládání výkopku z hornin třídy těžitelnosti I skupiny 1 až 3 do 100 m3	m3	2,754	324,00	892,30	CS ÚRS 2022 02	
			Nakládání, skládání a převádění neuloženého výkopku nebo sypaniny strojně nakládání, množství do 100 m ³ , z hornin třídy těžitelnosti I, skupiny 1 až 3						
			https://www.mpr.gov.cz/obrazky/2019/01/167151101						
			"stržení travního dřvu" 8,1*0,1		0,610				
			"BT 123 výkop po sejmutí dřvu 0,24 m ² 8,1*0,24		1,944				
			Mezikošout		2,754				
4	K	171201231-11	Náklady na recyklaci zeminy a kamení ve vlastním odpadovém hospodářství zhotovitele nebo poplatek za uložení na recyklační skládce kód odpadu 17 05 04	t	4,820	548,00	2 641,36		
			"stržení travního dřvu" 8,1*0,1*1,75		1,418				
			"BT 123 výkop po sejmutí dřvu 0,24 m ² 8,1*0,24*1,75		3,402				
			Mezikošout		4,820				
5	K	162751117	Vodorovné přemístění píse 9 000 do 10000 m výkopku/sypání z hornin třídy těžitelnosti I skupiny 1 až 3	m3	2,754	489,00	1 346,71		
			Vodorovné přemístění výkopku nebo sypání po suchu na obvyklém dopravním prostředku, bez naložení výkopku, svrtek se sloučením bez rozhraní z hornin třídy těžitelnosti I skupiny 1 až 3 na vzdálenost přes 9 000 do 10 000 m						
			"stržení travního dřvu" 8,1*0,1		0,910				
			"BT 123 výkop po sejmutí dřvu 0,24 m ² 8,1*0,24		1,944				
			Mezikošout		2,754				
6	K	129001101	Příplatek za zřízení odkopávky nebo prokopávky v blízkosti inženýrských sítí	m3	6,480	863,00	5 592,24	CS ÚRS 2022 02	
			Příplatek k cenám výkopků za zřízení výkopů v blízkosti podzemních vedení nebo vybušen v horninách jakákoliv třídy						
			https://www.mpr.gov.cz/obrazky/2019/01/129001101						
			"příplatek za výkop v op inženýrských sítí" 8,1*0,8		6,480				
7	K	131212531	Hloubení jamek objem do 0,5 m3 v soudržných horninách třídy těžitelnosti I skupiny 3 ručně	m3	0,122	2 541,00	310,00	CS ÚRS 2022 02	
			Hloubení jamek ručně objemu do 0,5 m3 s odhozením výkopku do 3 m nebo naložením na dopravní prostředek v hornině třídy těžitelnosti I skupiny 3 soudržných						
			https://www.mpr.gov.cz/obrazky/2019/01/131212531						
			"BT 125 kamenná kostka nystandard 80*100 mm - 100 mm" 6,1*0,03*2		0,122				
8	K	181951112	Úprava pláně v hornině třídy těžitelnosti I skupiny 1 až 3 se zhuštěním strojně	m2	8,100	189,00	1 530,90	CS ÚRS 2022 02	
			Úprava pláně vyrovnáním výkopových nadstří strojně v hornině třídy těžitelnosti I, skupiny 1 až 3 se zhuštěním						
			https://www.mpr.gov.cz/obrazky/2019/01/181951112						
			"BT 128 Hlutnění podložní 45 Úpa" 8,1		8,100				
9	K	564661011	Podklad ze štěrku štěrku do 100 m2 štěrku 200 mm	m2	8,100	387,00	3 134,70	CS ÚRS 2022 02	
			Podklad ze štěrku štěrku s rozprostřením a zhuštěním plochy jednotlivé do 100 m2, po zhutnění štěrku 200 mm						
			https://www.mpr.gov.cz/obrazky/2019/01/564661011						
			"BT 127 štěrku štěrku se zadržecím Ø 63 - 200 mm" 8,1		8,100				
10	K	591211111	Kladení dlažby z kostek drobných z kamene do lože z kamene tlášeného št 50 mm	m2	8,100	998,00	8 063,80	CS ÚRS 2022 02	
			Kladení dlažby z kostek s provedením lože do tl. 50 mm, s vyplněním spár, s dvojnásobným a se smetáním přebytečného materiálu na krajích drobných z kamene, do lože z kamene tlášeného						
			https://www.mpr.gov.cz/obrazky/2019/01/591211111						
			"BT 125 kamenná kostka nystandard 80*100 mm - 100 mm" 8,1		8,100				
11	M	58381007	Kostka šipaná dlažební žula drobná 8/10	m2	8,100	865,00	7 006,50	CS ÚRS 2022 02	
			Kostka šipaná dlažební žula drobná 8/10						
			"BT 125 kamenná kostka nystandard 80*100 mm - 100 mm" 8,1		8,100				
12	K	998223011	Přesun hmot pro pozemní komunikace s krytím dlažebním	t	3,266	896,00	2 944,26	CS ÚRS 2022 02	
			Přesun hmot pro pozemní komunikace s krytím dlažebním dopravní vzdáleností do 200 m jakákoliv třídy objemu						
			https://www.mpr.gov.cz/obrazky/2019/01/998223011						

SOUPIS PRACÍ									
Stavba		LIT_Žpevné plochy							
Objekt		05 - H - Lavice s opěradlem							
Místo									
Zadavatel		Datum: 22.08.2023							
Uchazeč		Projektant: SMOLA STAVBY s.r.o. Litoměřice							
		Zpracovatel							
PA	Trn	Kód	Popis	MJ	Množství	J.cena [CZK]	Cena celkem [CZK]	Cenová soustava	
Náklady soupisu celkem							122 820,00		
o		HSV	Práce a dodávky HSV				122 820,00		
D	9		Ostatní konstrukce a práce, bourání				122 820,00		
3	K	936124112	Montáž lavičky stabilní parkové se zabezpečovacím noh	kus	2,000	3 560,00	7 120,00	CS ÚRS 2022 02	
			Montáž lavičky parkové stabilní se zabezpečovacím noh						
			https://www.mpr.gov.cz/obrazky/2019/01/936124112						
			"BT 129 lavice s opěradlem, ocel, barva šedá, včetně dopravy a ložven" 2		2,000				
2	M	129	Lavice s opěradlem, kov	ks	2,000	57 850,00	115 700,00		
			Lavice s opěradlem, kov						
			"BT 129 lavice s opěradlem, ocel, barva šedá, včetně dopravy a ložven" 2		2,000				

SOUPIS PRACÍ									
Stavba: LIT_Řešení plochy									
Cíjeekt: 06 - I - zahrazovací hranoly									
Místo:					Datum: 22.08.2023				
Zadavatel:					Projektant:				
Uchazeč: SMOLA STAVBY s.r.o. Litoměřice					Zpracovatel:				
PA	Tr	Kód	Popis	MJ	Množství	J.cena [CZK]	Cena celkem [CZK]	Cenová soustava	
Náklady soupisu celkem							218 616,00		
0		HSV	Práce a dodávky HSV				218 616,00		
0	0		Ostatní konstrukce a práce: bourání				218 616,00		
1	K	912112111	Mentáž sloupku zahrazovacího flexibilního	kus	24,000	1 855,00	44 520,00	CS ÚRS 2022 02	
			Membrá sloupku zahrazovacího flexibilního						
			*BT 130 hranol, beton 200x500x2000mm 24		24,000				
2	M	130	betonová zábrana 200x500x2000	ks	24,000	7 254,00	174 096,00		
			betonová zábrana 200x500x2000						
			*BT 130 hranol, beton 200x500x2000mm 24		24,000				

REKAPITULACE STAVBY			
Kód:	02		
Stavba:	LIT_Řešení zeleně		
KSO:		CC-CZ	
Místo:		Datum:	14. 9. 2022
Zadavatel:		IČ:	
		DIČ:	
Uchazeč:		IČ:	Vyplň údaj
Vyplň údaj		DIČ:	Vyplň údaj
Projektant:		IČ:	
		DIČ:	
Zpracovatel:		IČ:	
		DIČ:	
Poznámka:			
Cena bez DPH			542 582,73
DPH základní	Sazba daně	Základ daně	Výše daně
	21,00%	542 582,73	113 942,37
DPH snížená	15,00%	0,00	0,00
Cena s DPH			656 525,10
v CZK			

REKAPITULACE OBJEKTŮ STAVBY A SOUPISŮ PRACÍ			
Kód:	02		
Stavba:	LIT_Řešení zeleně		
Místo:		Datum:	14. 9. 2022
Zadavatel:		Projektant:	
Uchazeč:		Zpracovatel:	
Kód	Popis	Cena bez DPH [CZK]	Cena s DPH [CZK]
Náklady z rozpočtů		542 582,73	656 525,10
01	A - založení štěrkového trávníku	41 670,40	50 421,18
02	B - zatravněná kamenná kostka	17 908,31	21 669,06
03	C - trvalkový záhon	483 004,02	584 434,86

SOUPIS PRACÍ								
Stábla		LIT_Rosen zeleně						
Objekt		01 - A - založení šterkového trávníku						
Místo						Datum: 14. 9. 2022		
Zadavatel						Projektant:		
Uchazeč		Vyplň údaj				Zpracovatel:		
PA	T	Kód	Popis	MJ	Množství	J.cena [CZK]	Cena celkem [CZK]	Cenová soustava
Náklady soupisu celkem							41 670,40	
o HSV Práce a dodávky HSV							41 670,40	
D A Založení šterkového trávníku							29 410,26	
59	K	162251102	Vodorovné přemístění pfls 20 do 50 m výkopku/sypáním z hominy třídy 0,5 štěrbinost I skupiny 1 až 3	m3	8,100	700,00	5 670,00	
			Vodorovné přemístění výkopku nebo sypání po suchu na obvyklém dopravním prostředku, bez nákladní výkopku, avšak se sloučením bez rozumu z hominy třídy štěrbinost I skupiny 1 až 3 na vzdálenost přes 20 do 50 m					
			*BT zasypaní do projektované hloubky + 0,15 m ² 27*0,15		4,050			
			BT 8 rozprostření substrátu pro štěrkový trávník (ornice: 50 B/16 30 70) 27*0,15		4,050			
			*tabulní rozvozy substrátu II, 150 mm ²		8,100			
			Mezikočet					
60	K	167151111	Nákladní výkopku z hominy třídy 0,5 štěrbinost I skupiny 1 až 3 pfls 100 m ³	m3	8,100	1 100,00	8 910,00	
			Nákladní, skládací a překladní neudávaného výkopku nebo sypání strojů nákladní, množství přes 100 m ³ , z hominy třídy štěrbinost I skupiny 1 až 3					
			*BT 132 C2 zasypaní do projektované hloubky + 0,15 m ² 27*0,15		4,050			
			BT 8 rozprostření substrátu pro štěrkový trávník (ornice: 50 B/16 30 70) 27*0,15		4,050			
			*tabulní rozvozy substrátu II, 150 mm ²		8,100			
			Mezikočet					
61	K	161951111	Úprava pláně v homině třídy 0,5 štěrbinost I skupiny 1 až 3 bez zhuštění strojně	m2	27,000	77,00	2 079,00	
			Úprava pláně vyrovnáním výkopových rozdílností strojně v homině třídy štěrbinost I skupiny 1 až 3 bez zhuštění					
			*BT 10 jemné terénní modelace - upravování do +/- 1 cm ² 27		27,000			
85	K	181311105	Rozprostření ornice 0 vrstvy pfls 250 do 300 mm v rovině nebo ve svahu do 1:5 ručně	m2	27,000	83,00	2 241,00	CS ÚRS 2022 02
			Rozprostření a urovňování ornice v rovině nebo ve svahu sklonu do 1:5 ručně při souvisejícím pfls, II, vrstvy pfls 250 do 300 mm					
			*rozprostření a urovňování substrátu II, 15 cm ² 27		27,000			
57	M	10371500-01	substrát pro trávníky VI, základací - zemina, kompost, šlátk. písek - substrát (A) určen k vytvoření vegetační vrstvy pro výsev travních pfls (vč. alvatu)	m3	4,050	1 900,00	7 695,00	
			substrát pro trávníky VI, základací - zemina, kompost, šlátk. písek - substrát (A) určen k vytvoření vegetační vrstvy pro výsev travních pfls (vč. alvatu)					
			*BT 9 zasypaní do projektované hloubky + 0,15 m ² 27*0,15		4,050			
62	K	181451131	Založení parkového trávníku výševem pl pfls 1000 m2 v rovině a ve svahu do 1:5	m2	27,000	67,00	1 809,00	
			Založení trávníku na písek předem připravené plochy pfls 1000 m2 výševem včetně ukládky parkového v rovině nebo na svahu do 1:5					
			*BT 2 poschování 0,15 m ² 27		27,000			
63	M	00572490-29	osivo travní - speciální suchovzdorná směs se zastoupením febríčku obecného a jetele plazivého (přesné složení upřesněno dle stanovisek odborníků během realizace a odsouhlaseno architektem), odměňují směs sněhující zářez, výšev 30g/m2	kg	0,691	472,00	420,55	
			osivo travní - speciální suchovzdorná směs se zastoupením febríčku obecného a jetele plazivého (přesné složení upřesněno dle stanovisek odborníků během realizace a odsouhlaseno architektem), odměňují směs sněhující zářez, výšev 30g/m2					
			*travník štěrkový - výšev 30g/m2 + 3% ztrátové		0,691			
			*BT 143 C1 Osivo vč. osiva (30 g/m2), speciální směs, složení upřesněno dle stan. podmínek, odsouhlaseno architektem		0,691			
			27*0,03*(27*0,003)		0,691			
			Mezikočet					
64	K	183403161	Obdělání půdy válením v rovině a svahu do 1:5	m2	54,000	4,50	243,00	
			Obdělání půdy - válením v rovině nebo na svahu do 1:5					
			BT 11 válečování válečím 3,5 l bez vibrací 27		27,000			
			BT 14 válečování po výševu, závlaha, hnojení 27		27,000			
			Mezikočet		54,000			
65	K	184602111	Chemická odplevelení pfls před založením kultury nad 20 m2 postřikem na široko v rovině a svahu do 1:5	m2	54,000	3,50	189,00	
			Chemická odplevelení pfls před založením kultury, trávníku nebo sporných ploch s výměta jednotlivě pfls 20 m2 v rovině nebo na svahu do 1:5 postřikem na široko					
			BT 12 odplevelení - dle povodu zeminy ml. 1x (kolikováno 2x) 27*2		54,000			
66	K	185602113	Hnojení půdy umělým hnojivem na široko v rovině a svahu do 1:5	t	0,001	27 500,00	27,50	
			Hnojení půdy nebo trávníku v rovině nebo na svahu do 1:5 umělým hnojivem na široko					
			BT 14 válečování po výševu, závlaha, hnojení 27*0,03*0,001		0,001			
67	M	25191155-11	hnojivo startovací - pro založení trávníků, spořeba 30g/m2	kg	0,834	95,00	79,23	
			hnojivo startovací - pro založení trávníků, spořeba 30g/m2					
			BT 14 válečování, závlaha, hnojení 27*0,03*1,03		0,834			
68	K	185604312	Zalší rostlin vodou plocha pfls 20 m2	m3	0,270	174,00	46,98	
			Zalší rostlin vodou plochy záhoně jednotlivě pfls 20 m2					
			BT 14 válečování po výševu, závlaha, hnojení 27*0,01*1		0,270			
70	K	998231311	Presun hmot pro sadovnícké a krajinné úpravy vodorovně do 5000 m	t	0,000	765,00	0,00	
			Presun hmot pro sadovnícké a krajinné úpravy - strojní dopravní vzdálenost do 5000 m					
D B Rozvojová péče							12 250,14	
71	K	185803111	Ošetření trávníku shrabáním v rovině a svahu do 1:5	m2	135,000	26,70	3 604,50	
			Ošetření trávníku jednotrově v rovině nebo na svahu do 1:5					
			BT 20 kosení 5x (Rozvojová péče do předání trávníku) 5*27		135,000			
			V cenách započteno: pokosení se shrabáním odvozem strahu do 20km					
72	K	185804312	Zalší rostlin vodou plocha pfls 20 m2	m3	9,720	522,00	5 073,84	
			Zalší rostlin vodou plochy záhoně jednotlivě pfls 20 m2					
			* BT 16 závlaha 36x10km ² 27*0,01*36		9,720			
73	K	185802113	Hnojení půdy umělým hnojivem na široko v rovině a svahu do 1:5	t	0,000	27 500,00	0,00	
			Hnojení půdy nebo trávníku v rovině nebo na svahu do 1:5 umělým hnojivem na široko					
			BT 17 hnojení 5g / m2 po první seči 27*0,005*0,001		0,000			
74	M	25191155-13	hnojivo dusíkaté granulované pro údržbu trávníků - spořeba 5g/m2	kg	0,139	55,00	7,65	
			hnojivo dusíkaté granulované pro údržbu trávníků - spořeba 5g/m2					
			BT 17 hnojení 5g / m2 po první seči 27*0,005*1,03		0,139			
75	K	182303111	Doplnění zeminy nebo substrátu na travnatých plochách š do 50 mm rovina v rovině a svahu do 1:5	m2	10,800	154,00	1 663,20	
			Doplnění zeminy nebo substrátu na travnatých plochách hloubky do 50 mm v rovině nebo na svahu do 1:5					
			*BT 18 dosypání koverem zeminou, hrabání, cca 40% pfls, II, 5 cm ² 0,4*27		10,800			
76	M	10371500	substrát pro trávníky VI	m3	0,540	1 900,00	1 026,00	
			substrát pro trávníky VI					
			*BT 19 dosypání koverem zeminou, hrabání cca 40% pfls, II, 5 cm ² 0,4*27*0,05		0,540			
77	K	183403153	Obdělání půdy shrabáním v rovině a svahu do 1:5	m2	10,800	5,50	59,40	
			Obdělání půdy - shrabáním v rovině nebo na svahu do 1:5					
			*BT 19 dosypání koverem zeminou, hrabání, cca 40% pfls, II, 5 cm ² 27*0,4		10,800			
78	K	183451351-18	Dosev trávníku lokálně vč. ručního provedení podkladu a dodávky travního osiva plochy v rovině nebo na svahu do 1:5	m2	10,800	67,00	725,80	
			Dosev trávníku vč. ručního provedení podkladu a dodávky travního osiva plochy v rovině nebo na svahu do 1:5					
			* BT 24 doseví 20 g/m2, vč. Osiva cca 40% pfls* 27*0,4		10,800			
79	M	00572490-29	osivo travní - speciální suchovzdorná směs se zastoupením febríčku obecného a jetele plazivého (přesné složení upřesněno dle stanovisek odborníků během realizace a odsouhlaseno architektem), odměňují směs sněhující zářez, výšev 30g/m2	kg	0,216	472,00	101,95	
			osivo travní - speciální suchovzdorná směs se zastoupením febríčku obecného a jetele plazivého (přesné složení upřesněno dle stanovisek odborníků během realizace a odsouhlaseno architektem), odměňují směs sněhující zářez, výšev 30g/m2					
			BT 18 doseví 20 g/m2, vč. Osiva cca 40% pfls 27*0,4*0,02		0,216			

SOUPIS PRACÍ										
Stavba		LIT_Reseň zelené								
Objekt		02 - B - zatravněná kamenná kostka								
Místo								Datum		14. 9. 2022
Zadavatel								Projektant		
Uchazeč		Vypĺň údaj						Zpracovatel		
PA	Tm	Kód	Popis	MJ	Množm	J.cena [CZK]	Cena celkem [CZK]	Cenová soustava		
Náklady soupisu celkem							17 908,31			
D	HSV	Práce a dodávky HSV						17 908,31		
D	A	Zatravněná kamenná kostka - založení výsevem								
1	K	160405111	Založení trávníku ve vegetačních prefabrikátech výsevem semenem v rovině a ve svahu do 1:5	m2	130,500	57,00	9 870,30	7 438,50 CS ÚRS 2022 02		
			Založení trávníků ve vegetačních prefabrikátech výsevem semenem v rovině nebo na svahu do 1:5							
			"trávník, založený výsevem do spár"							
			"celková plocha vč. dlažby a distančních spár" * 130,5		130,500					
2	M	00572490-29	osivo travní - speciální suchovzdorná směs do pojízdných dlažeb, přesně složení upřesněno dle stanovitelských podmínek během realizace a odsouhlaseno architektem, výsev 20-30g/m2	kg	1,028	500,00	504,00			
			osivo travní - speciální suchovzdorná směs do pojízdných dlažeb, přesně složení upřesněno dle stanovitelských podmínek během realizace a odsouhlaseno architektem, výsev 20-30g/m2							
			"Osetí včetně osiva (20-30 g/m2), speciální suchovzdorná směs do pojízdných dlažeb"							
			"distanční plocha-podíl zeleně do 30%"							
			130,5*0,025*1,03*0,3		1,028					
3	K	184802111	Chemické odplevelení před založením kultury, trávníku nebo zpevněných ploch o výměře jednotky přes 20 m2 v rovině nebo na svahu do 1:5 postřikem na široko	m2	130,500	3,50	456,75	CS ÚRS 2022 01		
			Chemické odplevelení půdy před založením kultury, trávníku nebo zpevněných ploch o výměře jednotky přes 20 m2 v rovině nebo na svahu do 1:5 postřikem na široko							
			"odplevelení - dle původu zeminy min. 1x * 130,5		130,500					
			"odplevelení zaspárov. plochy před osetím"							
4	K	183403153	Obdělání půdy hrabáním v rovině a svahu do 1:5	m2	135,700	5,50	746,35	CS ÚRS 2022 02		
			Obdělání půdy hrabáním v rovině nebo na svahu do 1:5							
			"úpravní nástřihu mezi dlažbou" * 135,7		135,700					
5	K	185802113	Hnojení půdy umělým hnojivem na široko v rovině a svahu do 1:5	t	0,004	27 500,00	110,00	CS ÚRS 2022 02		
			Hnojení půdy nebo trávníku v rovině nebo na svahu do 1:5 umělým hnojivem na široko							
			"hnojivo startovací 30 g/m2" * 130,5*0,03*0,001		0,004					
6	M	25191155-11	hnojivo startovací - pro založení trávníků, spotřeba 30g/m2	kg	4,032	95,00	383,04			
			hnojivo startovací - pro založení trávníků, spotřeba 30g/m2							
			"hnojivo startovací (30g /m2) * 130,5*0,03*1,03		4,032					
7	K	185804312	Zaliti rostlin vedou plocha přes 20 m2	m3	1,305	174,00	227,07	CS ÚRS 2022 02		
			Zaliti rostlin vedou plochy záhonů jednotky přes 20 m2							
			"zaliti trávníku po založení" 130,5*0,01*1		1,305					
8	K	998231311	Přesun hmot pro sadovnické a krajinné úpravy vodovodně do 5000 m	t	0,006	765,00	4,59	CS ÚRS 2022 02		
			Přesun hmot pro sadovnické a krajinné úpravy - strojní doprava vzdálenosti do 5000 m							
D	B	Rozvojová práce						8 038,01		
9	K	185803111	Ošetření trávníku s hrabáním v rovině a svahu do 1:5	m2	130,500	8,90	1 161,45	CS ÚRS 2022 02		
			Ošetření trávníku jednotkově v rovině nebo na svahu do 1:5							
			"kosení 1x * 130,5		130,500					
			"V cenách započteno: položení se s hrabáním odvozem strážku do 20km"							
10	K	185802113	Hnojení půdy umělým hnojivem na široko v rovině a svahu do 1:5	t	0,001	27 500,00	27,50	CS ÚRS 2022 02		
			Hnojení půdy nebo trávníku v rovině nebo na svahu do 1:5 umělým hnojivem na široko							
			"hnojivo 5g / m2 po první seči" * 130,5*0,005*0,001		0,001					
11	M	25191155-13	hnojivo dusíkaté granulované pro údržbu trávníků - spotřeba 5g/m2	kg	0,672	55,00	36,96			
			hnojivo dusíkaté granulované pro údržbu trávníků - spotřeba 5g/m2							
			"hnojivo 5g / m2 po první seči" * 130,5*0,005*1,03		0,672					
12	K	185804312	Zaliti rostlin vedou plocha přes 20 m2	m3	13,050	522,00	6 812,10	CS ÚRS 2022 02		
			Zaliti rostlin vedou plochy záhonů jednotky přes 20 m2							
			"dávka 10x10cm" 130,5*0,01*10		13,050					

SOUPIS PRACÍ										
Stavba		LIT_Reseň zelené								
Objekt		03 - C - trvalkový záhon								
Místo								Datum		14. 9. 2022
Zadavatel								Projektant		
Uchazeč		Vypĺň údaj						Zpracovatel		
PA	Tm	Kód	Popis	MJ	Množm	J.cena [CZK]	Cena celkem [CZK]	Cenová soustava		
Náklady soupisu celkem							483 004,02			
D	HSV	Práce a dodávky HSV						483 004,02		
D	A	Trvalkový záhon - výsadba								
34	K	111130111	Sajmutí dnu š do 100 mm s přemislením do 50 m nebo naložením na dopravní prostředek	m2	162,000	65,00	10 530,00			
			Sajmutí dnu š do 100 mm, v jakémkoliv směru							
			"BT 49 sajmutí trávníku dnu š. 10 cm" 192		162,000					
35	K	122211101	Odkopávky a prokopávky v hmotině řídý měštitelností I. skupiny 3 nučné	m3	24,300	1 260,00	30 618,00			
			Odkopávky a prokopávky ráčn. započtené i rozpracované v homině třídy (těžnosti) I skupiny 3							
			"BT 6 výkop po sajmutí dnu š 0,15 m" 162*0,15		24,300					
36	K	171201231-11	Náklady na recyklaci zeminy a kamení ve vlastním odpadovém hospodářství zhotovitele nebo poplatků za uložení na recyklační skládce, kád odpadu 17 05 04	t	70,875	229,00	16 230,38			
			Náklady na recyklaci zeminy a kamení ve vlastním odpadovém hospodářství zhotovitele nebo poplatků za uložení na recyklační skládce, kád odpadu 17 05 04							
			"BT 50 Odvoz odpadu na skládku kompost vč. poplatků za směškování nebo recyklace na vlastní náklady ve vlastním odpadovém hospodářství" 162*0,15*1,75		28,350					
			"BT 51 odesláním stavajících zeminy 0,15 m" 162*0,15*1,75		42,525					
			Mezsoučet		70,875					

37	K	162751117	Vodorovné přemíslení přes 9 000 do 10000 m výkopku/španiny z horniny třídy těžitelnosti I skupiny 1 až3	m3	40,500	600,00	24 300,00
EP			Vodorovné přemíslení v výšce nebo španiny po suchu na obyčejném dopravním prostředku, bez naložení výkopu, avšak se složením bez rozhrnutí z horniny třídy těžitelnosti I skupiny 1 až3 na vzdálenost přes 9 000 do 10 000 m				
W			"BT 50 Odvoz odpadu na skládku/kompost vč. poplatku za skládkovnu nebo recyklace na vlastní náklady ve vlastním odpadovém hospodářství" 162*0,1		16,200		
VV			"BT 51 odstranění stávající zeminy 0,15 m ³ 162*0,15		24,300		
VZ			Mezroučet		40,500		
38	K	171251201	Uložení španiny na skládky nebo mezi skládky	m3	40,500	465,00	19 642,50
EP			Uložení španiny na skládky nebo mezi skládky s upravením ukládací španiny do předepsané tvaru				
W			"BT 50 Odvoz odpadu na skládku/kompost vč. poplatku za skládkovnu nebo recyklace na vlastní náklady ve vlastním odpadovém hospodářství" 162*0,1		16,200		
W			"BT 51 odstranění stávající zeminy 0,15 m ³ 162*0,15		24,300		
VZ			Mezroučet		40,500		
1	K	163205111	Založení záhonu v rovině a svahu do 1:5 zemina tř 1 a 2	m2	161,900	32,00	5 180,80
EP			Založení záhonu pro výsadbu rostlin v rovině nebo na svahu do 1:5 v zemědělt. 1 a 2				
W			"Založení trvalkových záhonů"				
VV			"Z1" 65,9		65,900		
VV			"Z2" 23,6		23,600		
VV			"Z3" 72,9		72,900		
VZ			Mezroučet		161,900		
2	K	163403131	Obdělání půdy rytím půdy tř 1 a 2 v rovině a svahu do 1:5	m2	162,000	63,00	10 206,00 CS ÚRS 2022 02
EP			Obdělání půdy rytím půdy tř. do 200 mm v zemědělt. 1 a 2 v rovině nebo na svahu do 1:5				
D			"rozrušení podloží" 162		162,000		
3	K	163403114	Obdělání půdy kultivátorem v rovině a svahu do 1:5	m2	162,000	7,20	1 166,40
EP			Obdělání půdy kultivátorem v rovině nebo na svahu do 1:5				
VV			"zpravení substrátu" 162		162,000		
39	K	161311105	Rozprostření směsí B vrstvy přes 250 do 300 mm v rovině nebo ve svahu do 1:5 ručně	m2	162,000	83,00	13 446,00 CS ÚRS 2022 02
EP			Rozprostření a urovňování směsí B vrstvy nebo ve svahu skládo do 1:5 ručně při součinné práci. tl. vrstvy přes 250 do 300 mm				
D			"rozprostření a urovňování substrátu tl. 30 cm" 162		162,000		
6	M	103211100	zahradní substrát pro výsadbu VL	m3	70,038	1 250,00	87 547,50 CS ÚRS 2022 02
EP			zahradní substrát pro výsadbu VL				
W			"substrát pro záhony: 50% emise nebo kvalitní zahradní zemina, 30% kompost, 20% písek nebo štěrk fr. 2-4"				
VV			"Z1" 65,9*0,3*1,4*1,03		28,465		
VV			"Z2" 23,6*0,3*1,4*1,03		10,209		
VV			"Z3" 72,9*0,3*1,4*1,03		31,364		
VZ			"koeficient sčítání 1,4"		70,038		
VZ			Mezroučet		70,038		
7	K	164802111	Chemické opevlení před založením kultury nad 20 m2 postikem na široko v rovině a svahu do 1:5	m2	324,000	3,50	1 134,00 CS ÚRS 2022 01
EP			Chemické opevlení půdy před založením kultury, trávníku nebo zpevněných ploch o výměře jedné až přes 20 m ² v rovině nebo na svahu do 1:5 postikem na široko				
D			"chemické opevlení půdy 2x" 162*2		324,000		
8	K	163403153	Obdělání půdy hraběním v rovině a svahu do 1:5	m2	324,000	5,50	1 762,00
EP			Obdělání půdy hraběním v rovině nebo na svahu do 1:5				
VV			"urovnění půdy hraběním 2x" 162*2		324,000		
9	K	163111111	Hloubení jámek bez výměny půdy zeminy tř 1 až4 obj do 0,002 m3 v rovině a svahu do 1:5	kus	1 790,000	17,00	30 430,00 CS ÚRS 2022 02
EP			Hloubení jámek pro výsadbu tří rostlin v zemědělt. 1 až 4 bez výměny půdy v rovině nebo na svahu do 1:5, objemu do 0,002 m ³				
D			"Hloubení jámek pro výsadbu cibulovin (hrnídka)" 2450*5		450,000		
VV			"Hloubení jámek pro výsadbu trvalky" 1300		1 300,000		
VZ			Mezroučet		1 790,000		
11	K	163211322	Výsadba květin krytofoliových průměru kontejneru přes 80 do 120 mm	kus	1 300,000	15,00	19 500,00 CS ÚRS 2022 02
EP			Výsadba květin do připravené půdy se zálitím do připravené půdy, se zálitím květin krytofoliových o průměru kontejneru přes 80 do 120 mm				
D			"výsadba trvalky" 1300		1 300,000		
12	M	0265035-11	trvalky K9-K10	kus	1 300,000	63,00	81 900,00
EP			trvalky K9-K10				
VV			"trvalky K9, viz. soupis rostlin" 1300		1 300,000		
13	K	163211313	Výsadba cibulí nebo hlíz	kus	2 450,000	10,00	24 500,00 CS ÚRS 2022 02
EP			Výsadba květin do připravené půdy se zálitím do připravené půdy, se zálitím cibulí nebo hlíz				
D			"výsadba cibulovin" 2450		2 450,000		
14	M	0265035-12	cibuloviny	kus	2 450,000	10,00	24 500,00
EP			cibuloviny				
VV			"cibuloviny 1. jakost, viz. soupis rostlin" 2450		2 450,000		
15	K	165802114	Hnojení půdy umělým hnojivem k jednotlivým rostlinám v rovině a svahu do 1:5	t	0,013	125 000,00	1 625,00 CS ÚRS 2022 02
EP			Hnojení půdy nebo trávníku v rovině nebo na svahu do 1:5 umělým hnojivem k jednotlivým rostlinám				
D			"hnojení trvalky tabletovým hnojivem 10 g/g" 1300*0,01*0,001		0,013		
16	M	25111111-01	hnojivo postupně rozpustné k rostlinám - tablety 10g	kus	1 300,000	2,30	2 990,00
EP			hnojivo postupně rozpustné k rostlinám - tablety 10g				
VV			"hnojení trvalky tabletovým hnojivem 10 g/g" 1300		1 300,000		
17	K	164911161	Mulčování záhonů kačirkem 4 vrstvy přes 0,05 do 0,1 m v rovině a svahu do 1:5	m2	162,000	89,00	14 418,00 CS ÚRS 2022 02
EP			Mulčování záhonů kačirkem nebo dřevem kamennem štěrku míče přes 50 do 100 mm v rovině nebo na svahu do 1:5				
D			"mulčování ochranným štěrku frakce 162		162,000		
18	M	59343872	kameniva drsné hrubé frakce 8/16	t	7,008	750,00	5 256,00 CS ÚRS 2022 02
EP			kameniva drsné hrubé frakce 8/16				
VV			"ochranný štěrk fr. 8-16 mm" (162*0,07*1,8*1,03)/3		7,008		
19	M	59343810	kameniva drsné hrubé frakce 4/8	t	7,008	857,00	6 005,86 CS ÚRS 2022 02
EP			kameniva drsné hrubé frakce 4/8				
VV			"ochranný štěrk fr. 4-8 mm" (162*0,07*1,8*1,03)/3		7,008		
20	M	59343930	kameniva drsné hrubé frakce 16/32	t	7,008	750,00	5 256,00 CS ÚRS 2022 02
EP			kameniva drsné hrubé frakce 16/32				
VV			"ochranný štěrk fr. 16-32 mm" (162*0,07*1,8*1,03)/3		7,008		
21	K	165804312	Zaliti rostlin vodou plocha přes 20 m2	m3	6,480	174,00	1 127,52 CS ÚRS 2022 02
EP			Zaliti rostlin vodou plochy záhonů jednotlivě přes 20 m ²				
D			"zaliti rostlin vodou cca 40 litrů" 162*0,04		6,480		
22	K	998231311	Přesun hmot pro sadovnícké a krajinné úpravy vodorovně do 5000 m	t	37,107	765,00	28 386,86 CS ÚRS 2022 02
EP			Přesun hmot pro sadovnícké a krajinné úpravy - strojně dopravení vzdáleností do 5000 m				
D			"přesun hmot pro sadovnícké a krajinné úpravy" 37,107		37,107		
D	B		Rezvojeva péče				15 325,20
23	K	165804211	Výplet záhonu květin s naložením a odvozem odpadu do 20 km v rovině a svahu do 1:5	m2	162,000	25,00	4 050,00 CS ÚRS 2022 02
EP			Výplet v rovině nebo na svahu do 1:5 záhonu květin				
D			"odblevování záhonů" 162		162,000		
24	K	165804312	Zaliti rostlin vodou plocha přes 20 m2	m3	64,800	174,00	11 275,20 CS ÚRS 2022 02
EP			Zaliti rostlin vodou plochy záhonů jednotlivě přes 20 m ²				
D			"zaliti rostlin vodou cca 40 litrů 10 x" 162*10*0,04		64,800		

SEZNAM FIGUR			
Kód:	02		
Stavba:	LIT_Rešení zeleně		
Datum:	14. 9. 2022		
Kód	Popis	MJ	Výměra
01	A - založení štěrkového trávníku		
A11	A11		2 058,500
A11	* BT 33 kosení 5x (Rozvojová péče do předání trávníku)* 5*411,7		2 058,500
A12	A12		41,170
A12	* BT 31 Rozvojová péče do předání trávníku záhlvka 10x10/m2* 411,7*0,01*10		41,170
A13	A13		41,170
A13	* BT 31 Rozvojová péče do předání trávníku záhlvka 10x10/m2* 411,7*0,01*10		41,170
A14	A14		41,170
A14	* BT 31 Rozvojová péče do předání trávníku záhlvka 10x10/m2* 411,7*0,01*10		41,170
A15	A15		0,002
A15	* BT 32 hnojení 5g / m2 po první seči * 411,7*0,005*0,001		0,002
A16	A16		2,120
A16	* BT 32 hnojení 5g / m2 po první seči * 411,7*0,005*1,03		2,120
A2	A2		10,601
A2	* BT 27 Osetí včetně osiva (20-30 g/m2), speciální směs pro štěrkové trávníky * 411,7*0,025*1,03		10,601
A3	A3		411,700
A3	* BT 28 válcování * 411,7		411,700
A4	A4		411,700
A4	* BT 26 odplevelení - dle původu zeminy min. 1x * 411,7		411,700
A5	A5		0,012
A5	* BT 30 hnojení startovací 30 g/m2 * 411,7*0,03*0,001		0,012
A6	A6		12,722
A6	* BT 30 hnojení startovací (30g /m2) * 411,7*0,03*1,03		12,722
A7	A7		4,117
A7	* BT 29 zalití trávníku po založení* 411,7*0,01*1		4,117
A8	A8		4,117
A8	* BT 29 zalití trávníku po založení* 411,7*0,01*1		4,117
A9	A9		4,117
A9	* BT 29 zalití trávníku po založení* 411,7*0,01*1		4,117

Příloha č. 2

Projektová dokumentace

Projektová dokumentace je zpracována v elektronické podobě s tím, že podpisem Smlouvy každá ze Smluvních stran potvrzuje, že má Projektovou dokumentaci ve své dispozici.

Příloha č. 3

Seznam poddodavatelů

Identifikační údaje Poddodavatele	Specifikace částí Díla plněné Poddodavatelem	Poměr plnění Poddodavatele k celkovému objemu prací a činností v %
Jirmus zahradnické služby s.r.o. Hlinná 8, 412 01 Litoměřice IČO 28693141	Řešení zelně	30 %
//	//	//
//	//	//
//	//	//