



## **ČEZ Distribuce, a.s.**

se sídlem: Teplická 874/8, 405 02 Děčín IV. - Podmokly  
zapsaná v obchodním rejstříku vedeném u Krajského soudu v Ústí nad Labem,  
oddíl B, vložka č. 2145

IČ: 24729035

bankovní spojení: [REDACTED]

číslo účtu: č.ú. [REDACTED]

předmět podnikání – distribuce elektřiny na základě licence č. 121015583

zastoupena [REDACTED]

(dále jen „**Oprávněná**“)

a

## **Statutární město Kladno**

se sídlem : nám. Starosty Pavla 44, 272 52 Kladno

IČ: 00234516

DIČ: CZ 00234516

bankovní spojení: [REDACTED]

číslo účtu: [REDACTED]

zastoupeno: Mgr. Františkem Burešem – statutární náměstek primátora města

(dále jen „**Povinný**“)

uzavřeli níže uvedeného dne, měsíce a roku

## **Smlouvu o zřízení věcného břemene - služebnosti**

podle ustanovení § 1257 a násl. zákona č. 89/2012 Sb., občanský zákoník, v platném znění (dále jen „občanský zákoník“), k provedení ustanovení § 25 odst. 4 zákona č. 458/2000 Sb., o podmínkách podnikání a o výkonu státní správy v energetických odvětvích a o změně některých zákonů (dále jen „energetický zákon“)

číslo 2023/0443/OSMA

### **1.**

#### **1.1.**

Povinný je vlastníkem pozemků **parc. č. 867/1 a p.č. 867/8 katastrální území Vrapice** v obci Kladno, zapsaných na listu vlastnictví č. 10001, vedených Katastrálním úřadem pro Středočeský kraj, katastrální pracoviště v Kladně /dále jen „**služebný pozemek**“/.

Oprávněná je provozovatelem distribuční soustavy (dále jen „PDS“) na území vymezeném licencí na distribuci elektřiny udělenou PDS Energetickým regulačním úřadem. Distribuční soustava je provozována ve veřejném zájmu. PDS má povinnost zajišťovat spolehlivé provozování, obnovu a rozvoj distribuční soustavy na území vymezeném licencí, přičemž při výkonu licencované činnosti, pokud jí dojde k zatížení cizí nemovitosti, je PDS povinen k této nemovitosti zřídit věcné

břemeno (služebnost) podle energetického zákona, jako jeden z předpokladů pro plnění práv a povinností plynoucích PDS z energetického zákona.

Služebný pozemek se nachází na území vymezeném licenci, v němž Oprávněná provozuje distribuční soustavu. Oprávněná má povinnost zřídit věcné břemeno umožňující zřídit a provozovat ve smyslu §25 odst. 3 písm. e) energetického zákona na služebném pozemku zařízení distribuční soustavy.

### 1.2.

Předmětem této smlouvy je zřízení věcného břemene – osobní služebnosti – zřízení umístění a provozování zařízení distribuční soustavy podle § 25 odst. 4 energetického zákona a ve smyslu obecných ustanovení o služebnosti podle § 1257 a 1266 občanského zákoníku (dále jen „věcné břemeno“). Obsah věcného břemene je specifikován v článku II. této smlouvy. Věcné břemeno se zřizuje na služebných pozemcích ve prospěch Oprávněné v rozsahu uvedeném v této smlouvě a k účelu vyplývajícím z přísl. ustanovení energetického zákona. Povinný se za podmínek stanovených touto smlouvou a zákonem zavazuje strpět práva Oprávněné plynoucí z věcného břemene a s ním spojených zákonných omezení a Oprávněná prohlašuje, že tato práva přijímá a bude je vykonávat za podmínek sjednaných touto smlouvou a stanovených zákonem.

### 1.3

Povinný výslovně prohlašuje, že není žádným způsobem omezen v právu zřídit ke služebnému pozemku věcné břemeno, že služebný pozemek není zatížen žádným zástavním, předkupním či jiným věcným nebo závazkovým právem, kterým by byl znemožněn účel této smlouvy. Povinný prohlašuje, že mu nejsou známy faktické nebo právní vady služebného pozemku, kterými by byl znemožněn účel této smlouvy.

## 2.

### 2.1.

Oprávněný vybudoval na služebném pozemku stavbu součástí distribuční soustavy podzemního vedení, a to **„Stehelčeves č. parc. 627 TS, VN, KNN“**

**č. stavby: IV-12-6024877** (dále jen „Součást distribuční soustavy“).

Skutečná poloha Součásti distribuční soustavy je vyznačena v geometrickém plánu č. 327,751-7721580/2021, vyhotoveném společností Uniservis Hašek s.r.o. /dále jen „geometrický plán“/, který je přílohou a nedílnou součástí této smlouvy. Součást distribuční soustavy je inženýrskou sítí ve smyslu § 509 občanského zákoníku se všemi k ní náležejícími součástmi.

### 2.2.

Povinný jako vlastník služebného pozemku uvedeného v bodě 1.1. této smlouvy zřizuje ve smyslu § 25 odst. 4 energetického zákona ve prospěch Oprávněné věcné břemeno, jehož obsahem je právo Oprávněné zřídit, provozovat, opravovat a udržovat Součást distribuční soustavy na služebném pozemku. Věcné břemeno zahrnuje též právo Oprávněné provádět na Součásti distribuční soustavy úpravy za účelem její obnovy, výměny, modernizace nebo zlepšení její výkonnosti, včetně jejího odstranění, a to v rozsahu vyznačeném v geometrickém plánu.

### 2.3.

Věcné břemeno, zřízené touto smlouvou, se sjednává jako časově neomezené a zaniká v případech stanovených právními předpisy.

## 3.

### 3.1.

Oprávněná z věcného břemene má ve vztahu ke služebnímu pozemku dále oprávnění:

- vstupovat a vjíždět na služební pozemek v souvislosti se zřizováním, obnovou a provozováním Součásti distribuční soustavy
- na svůj náklad odstraňovat a oklešťovat na služebním pozemku stromoví a jiné porosty a provádět likvidaci odstraněného a okleštěného stromoví a jiných porostů ohrožujících bezpečné a spolehlivé provozování Součásti distribuční soustavy

Oprávněná je povinna při výkonu oprávnění, popsaných shora, postupovat striktně ve smyslu § 25 odst. 8 energetického zákona, tj. co nejvíce šetřit práva Povinného a vstup na služební pozemky mu bezprostředně oznámit.

Před provedením oklešťování je Oprávněná povinna obstarat si souhlasné vyjádření Odboru životního prostředí Magistrátu města Kladna.

Po skončení prací je Oprávněná povinna uvést služební pozemek do předchozího stavu, a není-li to možné s ohledem na povahu provedených prací, do stavu odpovídajícího jeho předchozímu účelu nebo užívání a bezprostředně oznámit tuto skutečnost Povinnému. Po provedení odstranění nebo okleštění stromoví je Oprávněná povinna na svůj náklad provést likvidaci vzniklého klestu a zbytků po těžbě.

### 3.2.

Oprávněná je povinna zpřístupnit Povinnému dokumentaci součásti distribuční soustavy v rozsahu nutném k ochraně jeho oprávněných zájmů.

## 4.

### 4.1.

Povinný z věcného břemene je povinen strpět výkon práva Oprávněné, vyplývající z této Smlouvy a energetického zákona a zdržet se veškeré činnosti, která vede k ohrožení součásti distribuční soustavy a omezení výkonu tohoto práva Oprávněné.

Povinnost strpět výkon práv ze služebnosti je spojena s vlastnictvím služebních pozemků uvedených v článku I. této smlouvy. Povinným je každý vlastník služebních pozemků uvedených v článku I. této smlouvy.

## 5.

### 5.1.

Věcné břemeno se zřizuje úplatně. Smluvní strany se dohodly na úplatě ve výši 60,-Kč/m<sup>2</sup> + zákonná sazba DPH pruhu vymezeného ochranném pásmem vedení. Úplata za 844,73 m<sup>2</sup> činí celkem 50.683,80 Kč bez DPH, DPH činí 10.643,60 Kč, tj. celkem **61.327,40 Kč**.

Tato částka se snižuje o kauci ve výši 500,-Kč, slovy pětset korun českých, která byla zaplacena před podpisem této smlouvy budoucím oprávněným dne 31.12.2019 na účet Statutárního města Kladna.

Zbývající částka úplaty za zřízení služebnosti, snížená o kauci, činí **60.827,40 Kč** (slovy: šedesát tisíc osm set dvacet sedm korun čtyřicet haléřů) a bude zaplacená do 30-ti dnů od podpisu této smlouvy na účet Statutárního města Kladna: č.ú. [REDAKCE] což Povinný svým podpisem stvrzuje.

5.2.

Pokud Oprávněná nezplatí úplatu ve výši a lhůtě stanovené bodem 5.1. této smlouvy, je povinna zaplatit Povinnému smluvní pokutu 100,-Kč za každý den prodlení.

6.

6.1.

Věcné břemeno dle této smlouvy vzniká zápisem do katastru nemovitostí. Návrh na zápis podá Oprávněná na vlastní náklady.

6.2.

Statutární město Kladno jako Povinný potvrzuje podle §41 zák. č. 128/2000 Sb., že jsou splněny podmínky pro vznik služebnosti dle této smlouvy v souladu s citovaným zákonem.

Zřízení věcného břemene bylo schváleno dne 16.12.2019 na 6. zasedání Zastupitelstva města v Kladně, které si vyhradilo pravomoc rozhodovat o zřízení věcných břemen na pozemcích ve vlastnictví Města Kladna v souladu s § 84, odst. 4 zákona 128/2000 Sb. o obcích ve znění pozdějších předpisů.

7.

7.1.

Tato smlouva se vyhotovuje v počtu třech stejnopisů. Oprávněný obdrží jedno vyhotovení, které bude předloženo katastrálnímu úřadu a Povinný obdrží dvě vyhotovení.

7.2.

Smluvní strany prohlašují, že si Smlouvu před jejím podpisem přečetly, že byla uzavřena po vzájemné dohodě, podle jejich pravé a svobodné vůle, určitě, vážně a srozumitelně, nikoli za nápadně nevýhodných podmínek, což stvrzují svými podpisy.

7.3.

Smlouva a právní vztahy z ní vyplývající se řídí právním řádem České republiky. Na právní vztahy vyplývající nebo související s touto Smlouvou a v ní nebo v energetickém zákoně výslovně neupravené se přiměřeně uplatní ustanovení občanského zákoníku.

7.4.

Oprávněný prohlašuje, že bere na vědomí tu skutečnost, že Povinný je ve smyslu *Nařízení Evropského parlamentu a Rady (EU) 2016/679 ze dne 27. Dubna 2016 o ochraně fyzických osob v souvislosti se zpracováním osobních údajů a o volném pohybu těchto údajů a o zrušení směrnice 95/46/ES (obecné nařízení o ochraně osobních údajů)* a ve smyslu zákona č. 110/2019 Sb. o zpracování osobních údajů správcem osobních údajů subjektů údajů a že zpracovává a shromažďuje osobní údaje Oprávněného za účelem realizace této smlouvy. Povinný se zavazuje zpracovávat osobní údaje Oprávněného pouze k účelu danému touto smlouvou,



bez využití jiného zpracovatele údajů. Oprávněný prohlašuje, že si je vědom všech svých zákonných práv v souvislosti s poskytnutím svých osobních údajů k účelu danému touto smlouvou. Podrobné informace o ochraně osobních údajů jsou uvedeny na oficiálních webových stránkách [www.mestokladno.cz](http://www.mestokladno.cz) v sekci Ochrana osobních údajů.

V Kladně dne 14-09-2023

V Kladně dne 19-07-2023

Povinný

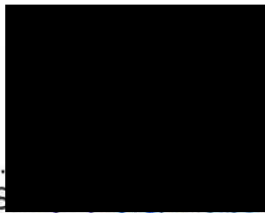

.....  
S ..... Kladno  
zastoupeno  
Mgr. Františkem Burešem  
statutární náměstek primátora



Oprávněný  
ČEZ Distribuce, a.s.

 **DISTRIBUCE**  
ČEZ Distribuce, a. s.  
Děčín - Děčín IV-Podmokly  
Teplická 874/8, PSČ 405 02  
ČO: 247 29 035



276

Příloha: - geometrický plán č. 327,751-7721580/2021  
- kopie plné moci

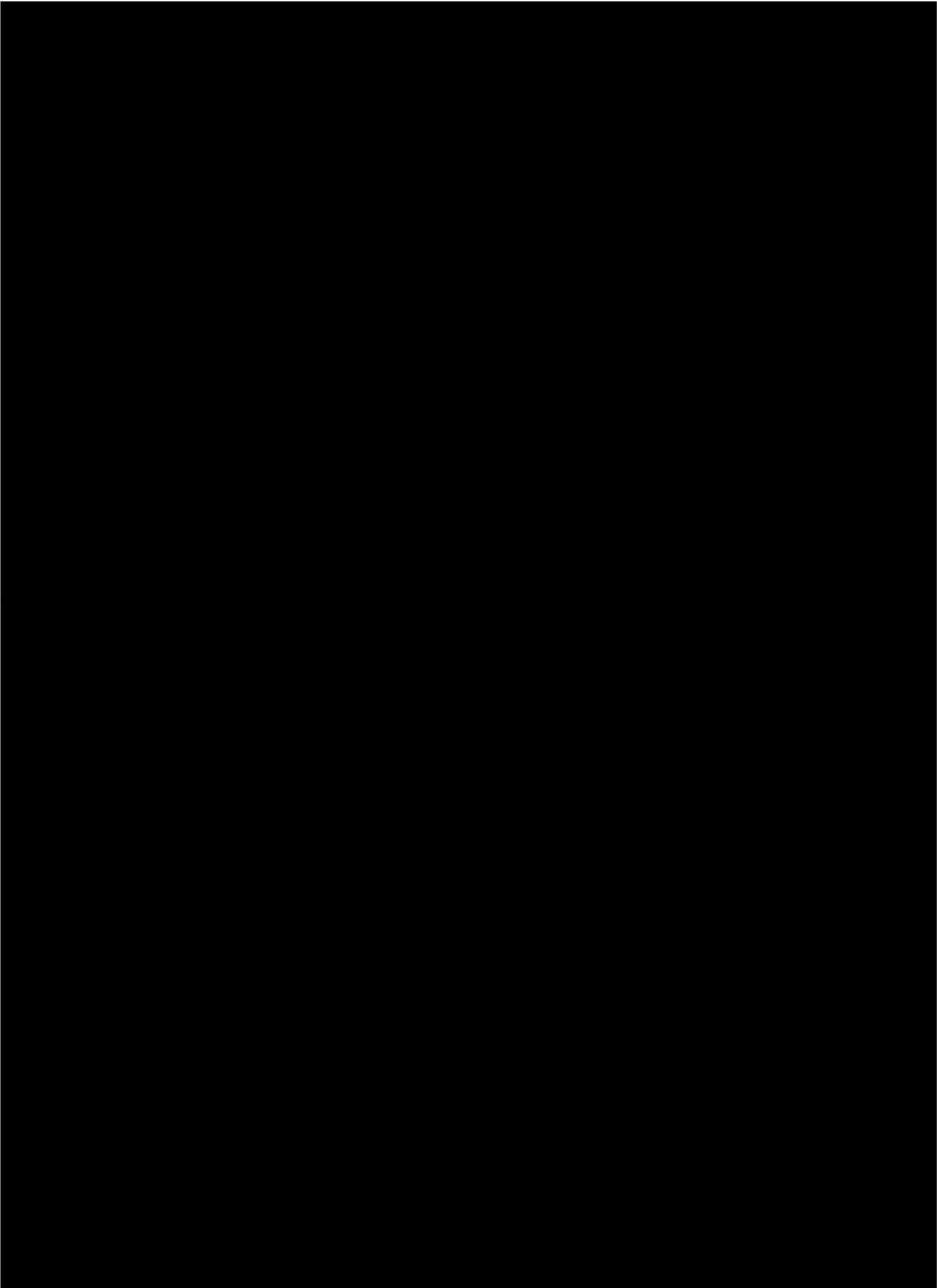

Toto pověření není časově ani územně omezeno.

Pověřený zaměstnanec není oprávněn toto pověření převést, a to ani z části, na třetí osobu.

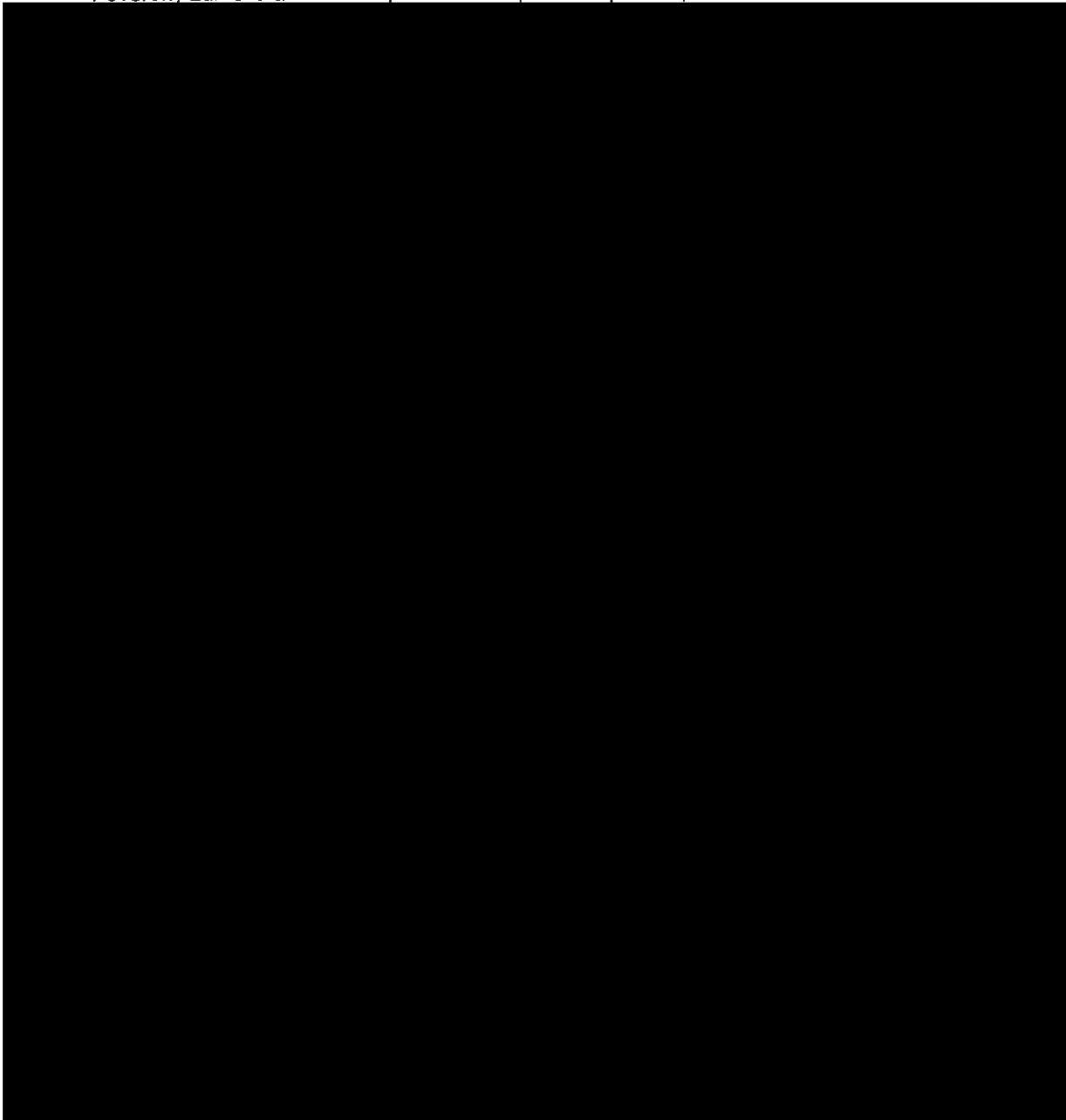

.....

a

ž i

..

e

## VÝKAZ DOSAVADNÍHO A NOVÉHO STAVU ÚDAJŮ KATASTRU NEMOVITOSTÍ

Dosavadní stav				Nový stav													
Označení pozemku parc. číslem	Výměra parcely		Druh pozemku Způsob využití	Označení pozemku parc. číslem	Výměra parcely		Druh pozemku Způsob využití	Typ stavby	Způsob určení výměry	Porovnání se stavem evidence právních vztahů							
	ha	m <sup>2</sup>			ha	m <sup>2</sup>				Způsob využití	Díl přechází z pozemku označeného v katastru nemovitostí	dřívější poz. evidenci	Číslo listu vlastnictví	Výměra dílu		Označení dílu	
													ha	m <sup>2</sup>			
K.ú. Stehelčevy																	
631											631		392				
1121											1121		392				
K.ú. Vrapice																	
890/3											890/3		50179				
858/1											858/1		50179				
858/2											858/2		50179				
867/1											867/1		10001				
867/8											867/8		10001				

Oprávněný : dle listiny  
Druh věcného břemene : dle listiny

<h3>GEOMETRICKÝ PLÁN pro</h3> <p><i>vymezení rozsahu věcného břemene k části pozemku</i></p>	Geometrický plán ověřil úředně oprávněný zeměměřický inženýr:		Stejnopis ověřil úředně oprávněný zeměměřický inženýr:	
	Jméno, příjmení: [redacted]		Jméno, příjmení: [redacted]	
	Číslo položky seznamu úředně zeměměřických inženýrů: 398/1995		Číslo položky seznamu úředně oprávněných zeměměřických inženýrů: 398/1995	
	Dne: 10.10.2022      Číslo: 1049/2022		Dne: 13.10.2022      číslo: 076/2022	
Náležitosti a přesnosti odpovídá právním předpisům.		Tento stejnopis odpovídá geometrickému plánu v elektronické podobě uloženému v dokumentaci katastrálního úřadu.		
Vyhotovitel:  Číslo plánu: 327,751-7721580/2021 Okres: Kladno Obec: Kladno, Stehelčevy Kat. území: Vrapice, Stehelčevy Mapový list: Kladno 3-6/12, Kladno 3-6/14 Dosavadním vlastníkům pozemků byla poskytnuta možnost seznámit se v terénu s průběhem navrhovaných nových hranic, která byly označeny předepsaným způsobem:	Katastrální úřad souhlasí s ošlefováním parcel  Ing. Michal Kulhánek KU pro Středočeský kraj KP Kladno PGP-1515/2022-203 2022.10.13 07:09:35 +02'00'		Ověření stejnopisu geometrického plánu v listinné podobě  	



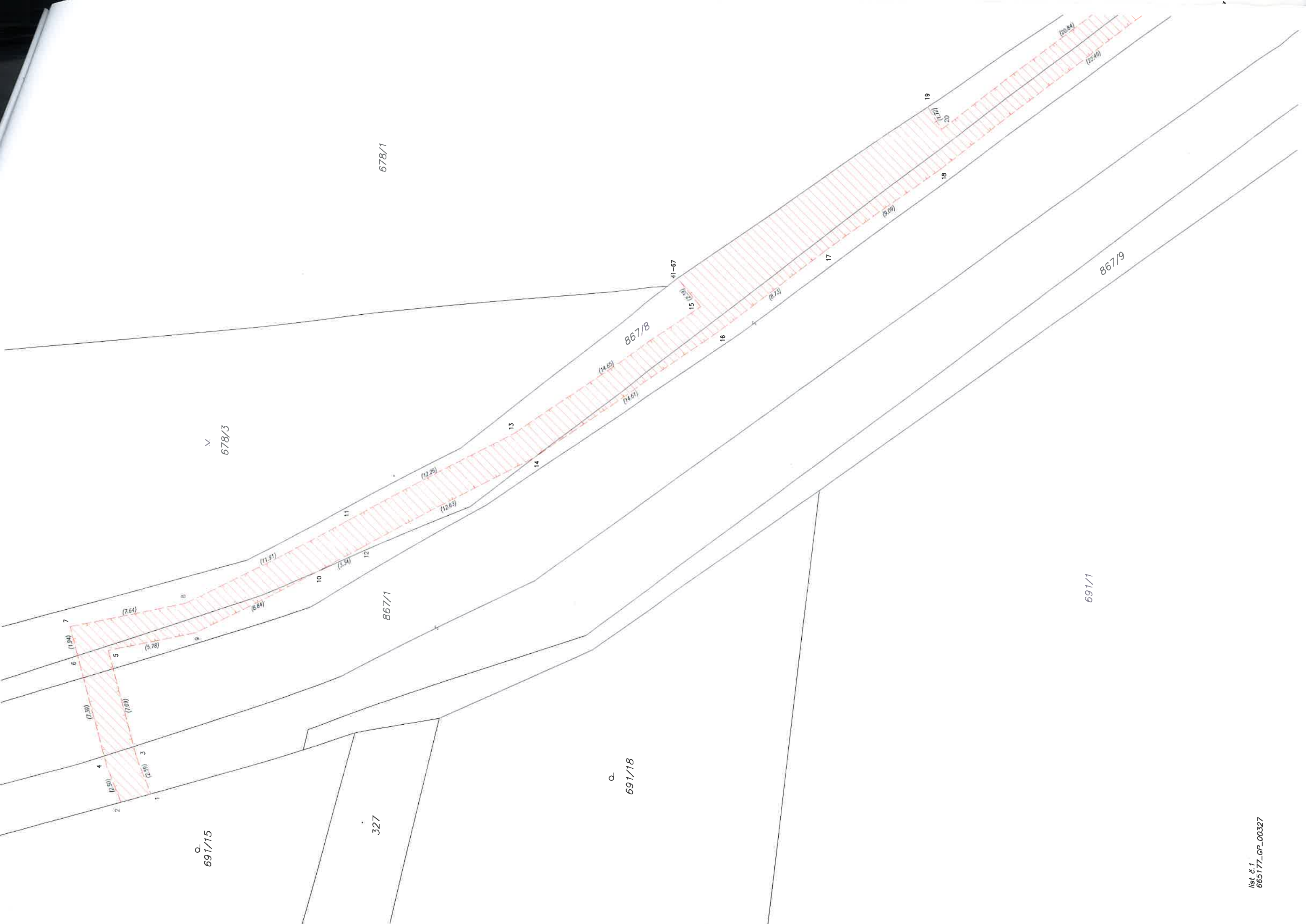

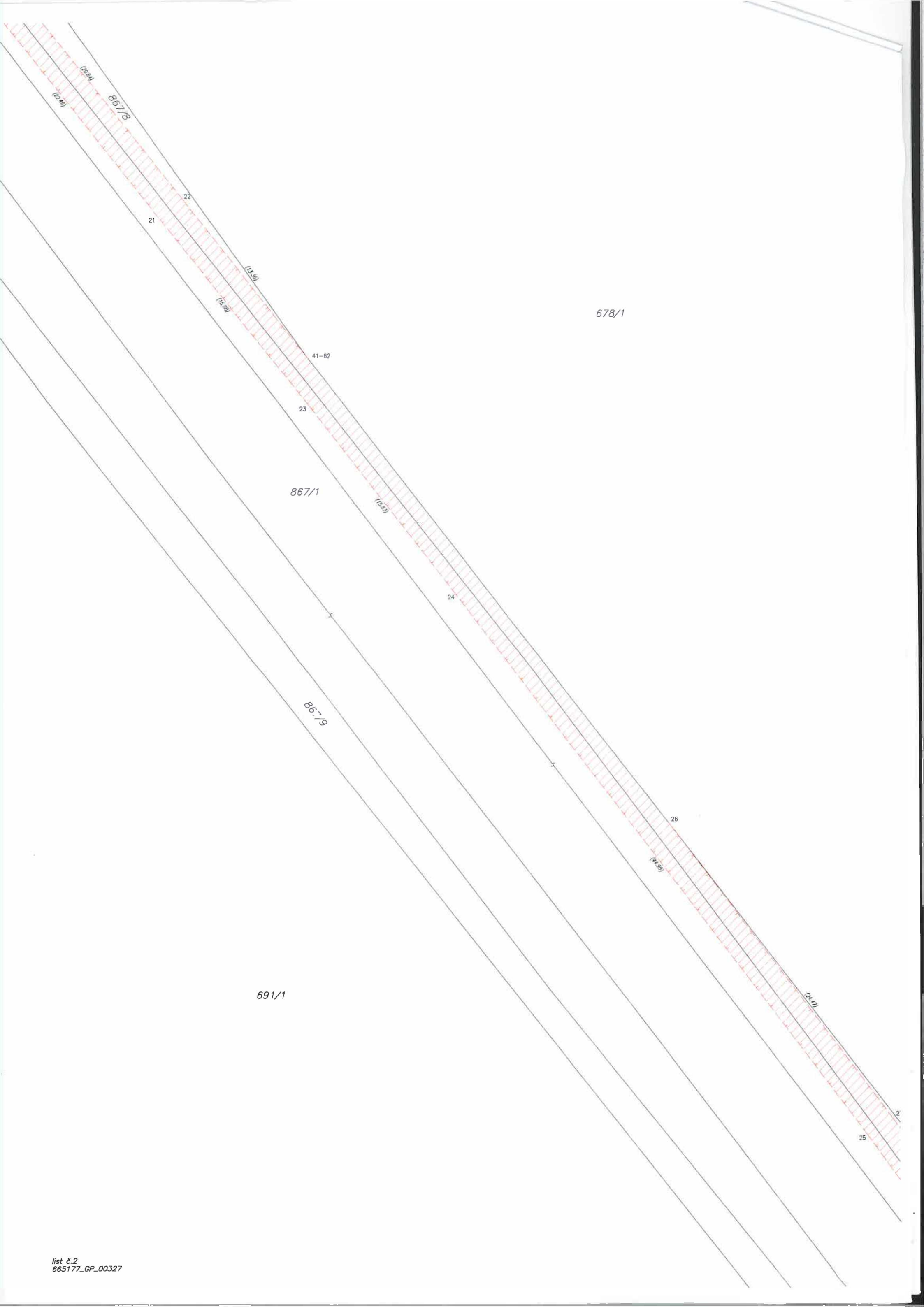

867/8

21 22

(12.86)

(12.89)

41-62

23

867/1

(12.83)

24

867/9

678/1

26

(12.90)

691/1

(12.87)

25

2

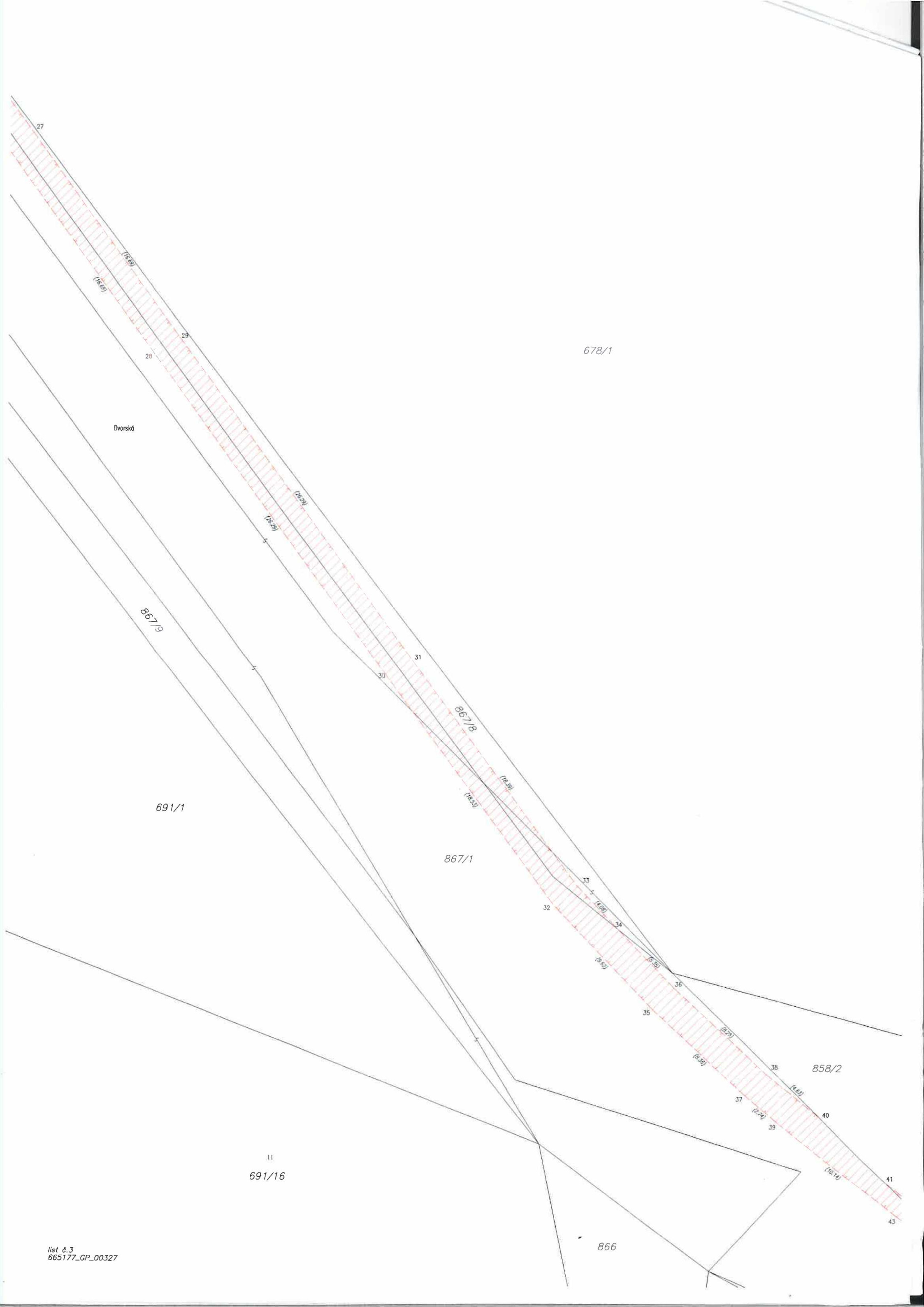

27

(18.69)  
(18.69)

28  
29

Dvorsko

678/1

867/9

691/1

30  
31

867/8

867/1

(18.39)  
(18.39)

32  
33  
34

(18.39)

35  
36

(18.39)  
(18.39)

858/2

37  
38

(18.39)

39  
40

(18.39)

41  
43

II  
691/16

866

678/1

858/2

690/3

867/1

II  
690/1

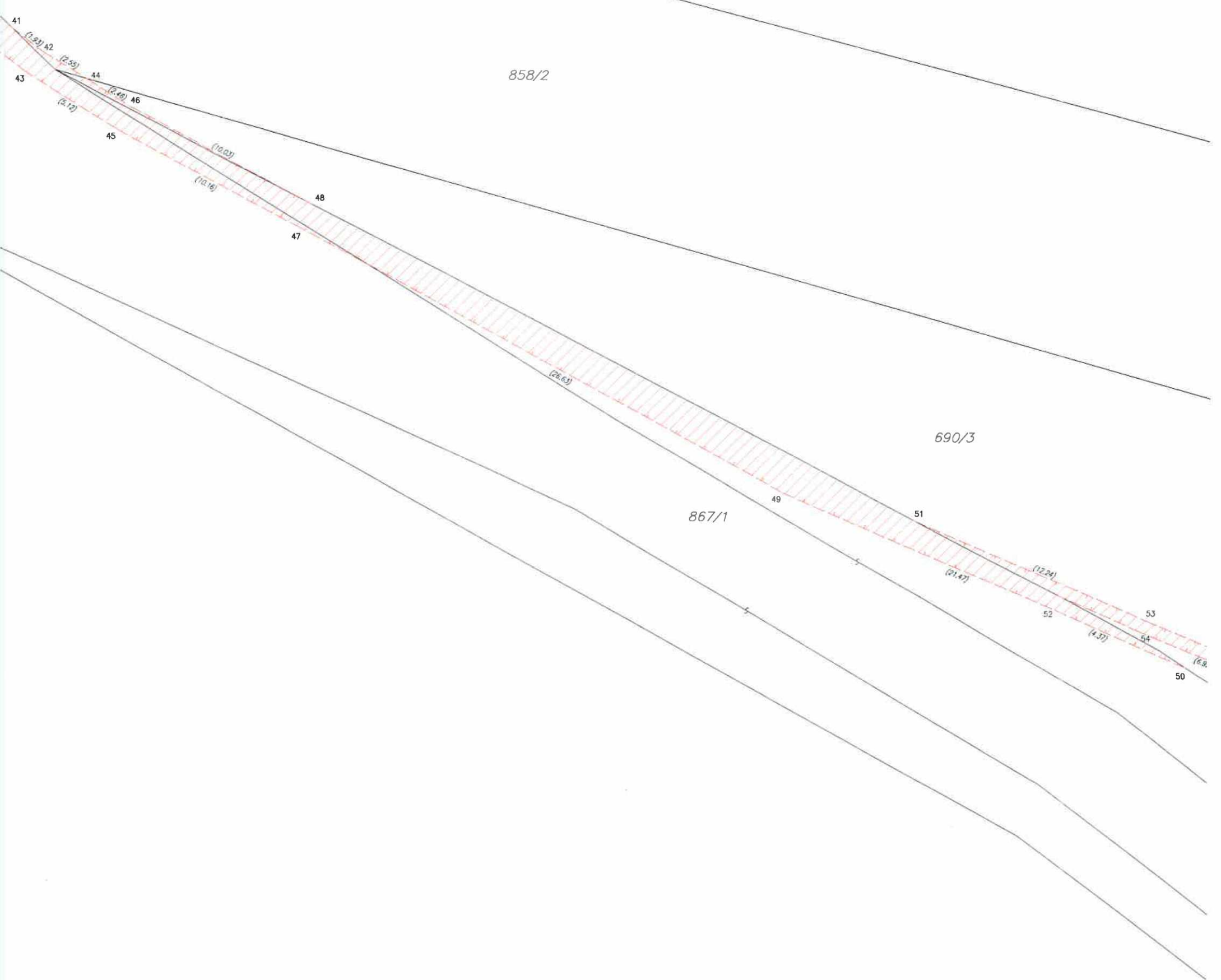



858/2

690/3

867/1

858/1

II  
690/1

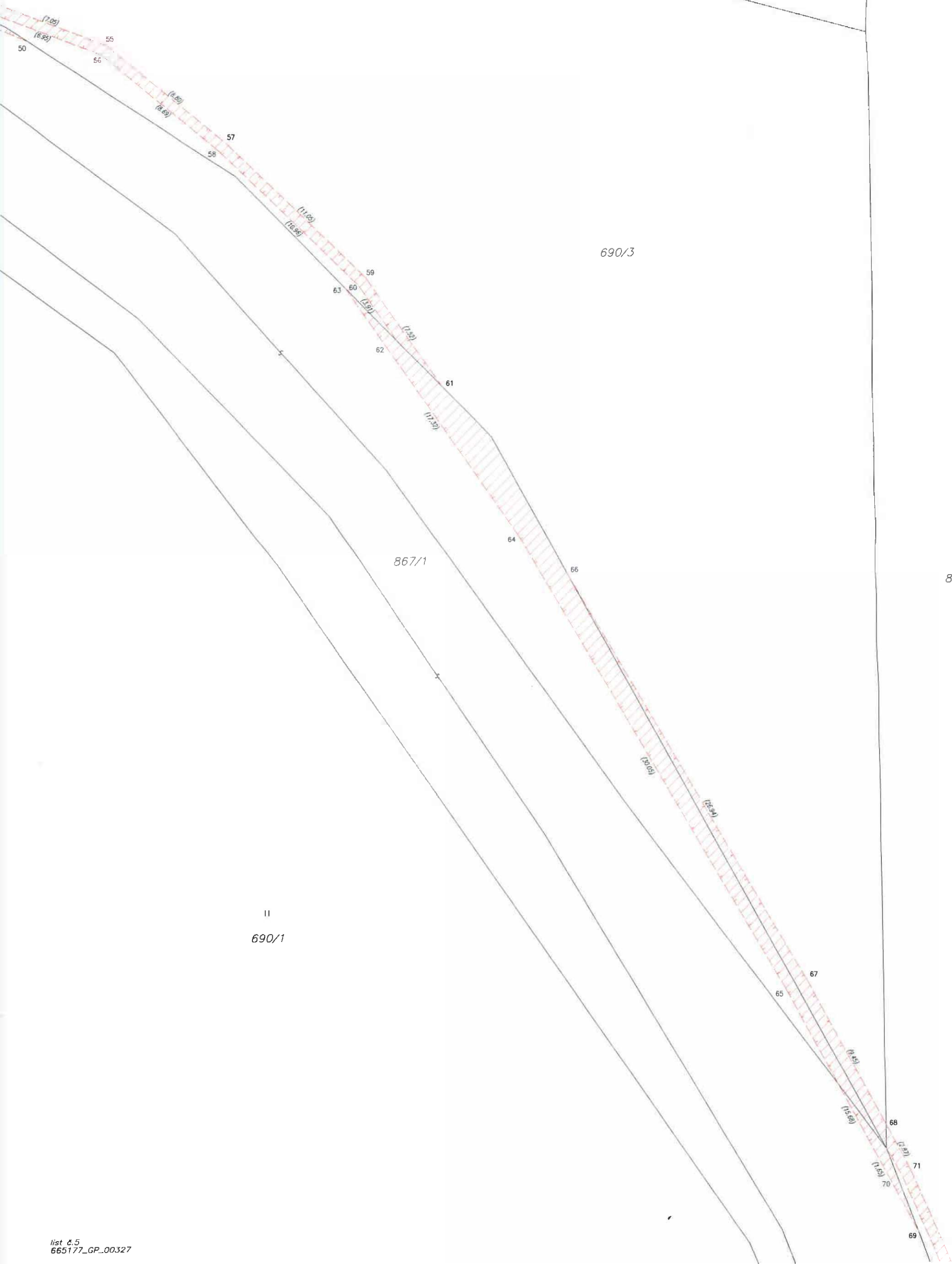

II  
690/1

690/2

858/1

1032

1120

867/1

1121

Dvorská

K. J. Stehelčevy  
K. J. Vrapice





