

SMLOUVA O POSKYTNUTÍ NADAČNÍHO PŘÍSPĚVKU ZČÁSTI Z VEŘEJNÉ SBÍRKY „PIANA DO ŠKOL 2022“

č. NP/048/2023

TATO SMLOUVA O POSKYTNUTÍ NADAČNÍHO PŘÍSPĚVKU (dále jen „**Smlouva**“) byla uzavřena v souladu s § 353 a násl. zákona č. 89/2012 Sb., občanský zákoník, ve znění pozdějších předpisů (dále jen „**občanský zákoník**“), mezi smluvními stranami:

Nadace Karel Komárek Family Foundation

se sídlem: Evropská 866/71, Praha 6 – Vokovice, 160 00
IČO: 06212093
vedená: v nadačním rejstříku u Městského soudu v Praze pod sp. zn. N 1525
zastoupená: Lubošem Veselým, ředitelem, na základě plné moci (dále jen „**Nadace**“)

a

Základní umělecká škola Brno, Smetanova 8, příspěvková organizace

se sídlem: Smetanova 8, 602 00 Brno
IČO: 00400963
vedená: v rejstříku škol a školských zařízení u Ministerstva školství, mládeže a tělovýchovy pod RED-IZO 600003272
číslo účtu: 2902064133/2010
zastoupená: Petrem Karasem, ředitelem (dále jen „**Příjemce**“)

(dále jen „**Příjemce**“, společně s Nadací jako „**Smluvní strany**“ a každá samostatně jako „**Smluvní strana**“)

VZHLEDEM K TOMU, ŽE:

- (A) Nadace ve shodě se svým veřejně prospěšným účelem podporuje projekty, které mají potenciál motivovat jednotlivce i komunity, aby v sobě našli dostatek odvahy uvést své plány a vize v realitu, a to především v oblastech financování kulturních projektů, životního prostředí, vzdělávání, vědy a výzkumu, nových technologií, péče o nemocné a handicapované, jakož i všude tam, kde odvaha vzbuzuje náš respekt;
- (B) Nadace vyhlásila dne 10. 10. 2022 grantovou výzvu „*Piana do škol 2022*“, do které se Příjemce přihlásil a požádal Nadaci o zařazení do veřejné sbírky. Odborná komise složená z členů Umělecké rady Základních uměleckých škol žádost vyhodnotila, obodovala a navrhla Příjemce k zařazení do veřejné sbírky a poskytnutí nadačního příspěvku;
- (C) Příjemci se podařilo ve veřejné sbírce „*Piana do škol 2022*“ získat na svůj účet na portálu webu *pianadoskol.cz* požadovanou poměrnou částku na pořízení nového pianina zn. Petrof P125 M1 od společnosti PETROF, spol. s r.o. (IČO: 62028634) („**PETROF**“). Nadace tuto částku, v souladu s pravidly Grantové výzvy „*Piana do škol 2022*“, zdvojnásobila.
- (D) Správní rada Nadace schválila poskytnutí nadačního příspěvku Příjemci;

DOHODLY SE SMLUVNÍ STRANY TAKTO:

1. PŘEDMĚT SMLOUVY

- 1.1 Nadace na základě této Smlouvy poskytuje za níže uvedeným Účelem Příjemci nadační příspěvek ve formě peněžních prostředků ve výši **249.000,- Kč** (dvě-sta-čtyřicet-devět-tisíc-korun-českých), s tím, že z výše uvedených peněžních prostředků byla

částka ve výši **124.500,-Kč** (jedno-sto-dvacet-čtyři-tisíc-pět-set-korun-českých) **vybrána v rámci veřejné sbírky** (nadační příspěvek dále jako „**Příspěvek**“), a Příjemce Příspěvek přijímá a zavazuje se použít Příspěvek v souladu s Účelem.

- 1.2 Nadace a Příjemce se dohodli, že Příspěvek bude Nadací převeden na účet uvedený v záhlaví Smlouvy, a to do 5 pracovních dnů od účinnosti Smlouvy.

2. ÚČEL PŘÍSPĚVKU A DALŠÍ UJEDNÁNÍ

- 2.1 Příjemce prohlašuje a zavazuje se, že Příspěvek v plné výši užije na nákup pianina značky **Petrof P125 M1**, a to přímo u výrobce, tj. společnosti PETROF, která do projektu přispívá nepeněžitým darem v hodnotě 50.000,- Kč, tudíž cena pianina odpovídá výši Příspěvku (dále jen „**Účel**“).
- 2.2 Příjemce se zavazuje, že bude pianino kontinuálně, soustavně a pravidelně využívat k poskytování základů vzdělání v uměleckých oborech, zejména pak v hudebním oboru, a to pro děti a mládež, v souladu s Rámcovým vzdělávacím programem pro základní umělecké vzdělávání MŠMT.
- 2.3 Příjemce se rovněž zavazuje, že pianino zůstane v jeho majetku, není-li to možné, pak v majetku zřizovatele s tím, že zřizovatel jej svěří Příjemci do správy, a tento závazek dodrží nejméně po dobu 10 let ode dne obdržení Příspěvku. Příjemce se dále zavazuje, že bude pianino využívat v souladu s čl. 2.2 výše, v prostorách, které Příjemce vlastní nebo je má pronajaté za účelem poskytování vzdělávání.
- 2.4 Nadace souhlasí, aby bylo pianino rovněž používáno pro veřejná vystoupení a koncerty žáků, absolventů a přátel Příjemce a v rámci aktivit Příjemce za účelem podpory komunitního života v místě sídla Příjemce. Je-li pianino umístěno v koncertním sále Příjemce, Nadace souhlasí, aby bylo používáno i jinými partnerskými organizacemi Příjemce, za účelem podpory komunitního života v místě sídla Příjemce.
- 2.5 Příjemce se zavazuje, že po naplnění Účelu poskytnutého Příspěvku Příjemce doloží Nadaci čerpání Příspěvku v souladu s Účelem, a to doklady ve formě vyhovující Nadaci, zejm. daňovým dokladem, resp. fakturou.
- 2.6 Pro případ, že Příjemce nevyužije celou částku Příspěvku za stanoveným Účelem, je Příjemce povinen tuto skutečnost oznámit Nadaci a dle instrukcí Nadace vrátit zbývající částku Příspěvku Nadaci, příp. postupovat v souladu s příslušnými pokyny Nadace.
- 2.7 V případě, že Příjemce:
 - 2.7.1 využije Příspěvek či jeho část v rozporu se stanoveným Účelem; nebo
 - 2.7.2 poruší jakékoli z povinností stanovených v čl. 2.1, 2.2, 2.3 či 2.5 Smlouvy,bude výše uvedené považováno za porušení podmínek této Smlouvy podstatným způsobem a zakládá právo Nadace požadovat vrácení Příspěvku či jeho části, které se porušení týkalo, zpět a Příjemce je v takovém případě povinen vrátit Nadaci Příspěvek či jeho část, které se porušení týkalo, a to bez zbytečného odkladu po výzvě Nadace, nejpozději však do 5 pracovních dnů od doručení výzvy od Nadace. V případě vrácení Příspěvku je Příjemce povinen postupovat dle a v souladu s instrukcemi a pokyny Nadace.
- 2.8 Příjemce se zavazuje Nadaci jednou ročně poskytnout stručnou zprávu o využívání pianina pořízeného z Příspěvku dle a v souladu s parametry sdělenými mu Nadací. O parametrech zprávy bude Nadace Příjemce informovat na kontaktních údajích.
- 2.9 Příjemce zveřejní informace o poskytnutí Příspěvku ze strany Nadace a bude uvádět v rámci své činnosti informace o tom, že Nadace je partnerem / podporovatelem daného projektu. Pro výše uvedené účely Nadace uděluje Příjemci nevýhradní licenci na užití loga Nadace – Příjemce se zavazuje používat logo a název Nadace způsobem neznevažující pověst a dobré jméno Nadace.
- 2.10 Příjemce souhlasí s tím, že Nadace je oprávněna zveřejnit informace o poskytnutí Příspěvku, zejm. (nikoliv však výlučně) na svých webových stránkách, sociálních sítích, a ve výroční zprávě.

3. UŽITÍ POSKYTNUTÉHO MATERIÁLU A OCHRANA OSOBNÍCH ÚDAJŮ

- 3.1 Příjemce se zavazuje poskytovat průběžně, a to 1x za rok – vždy do 5 pracovních dní po skončení školního roku, Nadaci fotodokumentaci, obrazové a zvukové záznamy (audio a videozáznamy) a příp. další autorsko-právní materiál (dále jen „**AP Materiál**“), a to po dobu trvání projektu Piana do škol 2022 a dále pak po dobu nezbytně nutnou pro plnění právních povinností Nadace (tj. alespoň po dobu 10 let od uzavření projektu Piana do škol 2022). Příjemce bere na vědomí a uděluje Nadaci souhlas s tím, aby tento AP Materiál byl po výše uvedené dobu Nadací užíván pro účely propagace Nadace, tj. na propagačních materiálech, v rámci prezentace činnosti Nadace (obecně a zejména pak v souvislosti s projektem Piana do škol 2022), na webových stránkách Nadace, jakož i na webových stránkách projektu Piana do škol - www.pianadoskol.cz, sociálních sítích a dalších vhodných nosičích (TV, intranet). Užitím Nadací, dle tohoto článku 3 Smlouvy, je myšleno jakékoli užití, nakládání, zpracování, jakož i uveřejnění výše uvedených AP Materiálů.
- 3.2 Příjemce se v souvislosti s výše uvedeným zavazuje vždy zajistit oprávněnost užití AP Materiálu k účelům uvedeným v čl. 3.1 výše, tj. obstarat potřebná svolení dle § 84 a § 85 občanského zákoníku a souhlasy, dle GDPR, zákonných zástupců fotografovaných či natáčených dětí a příp. dalších osob s užitím AP Materiálů, a to ve prospěch Příjemce i Nadace. Příjemce se v této souvislosti zavazuje zajistit, že výše uvedená svolení a souhlasy budou uděleny alespoň po dobu 10 let od uzavření projektu Piana do škol 2022.
V případě odvolání jakéhokoliv souhlasu či svolení se Příjemce o tomto zavazuje bez zbytečného odkladu Nadaci informovat.
- 3.3 Nadace souhlasí s případným zveřejněním poskytnutí Příspěvků a své osoby jakožto poskytovatele Příspěvků.

4. KONTAKTNÍ ÚDAJE

- 4.1 Kontaktní údaje Smluvních stran v záležitostech souvisejících s plněním této Smlouvy jsou:

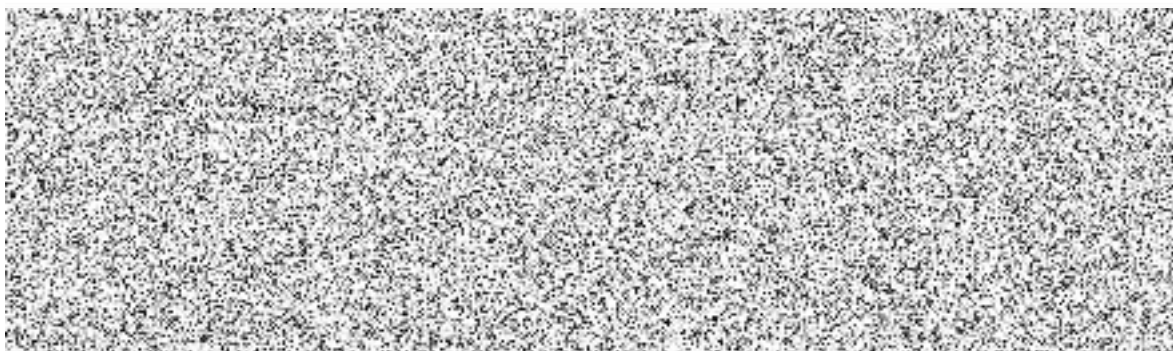

- 4.2 Změnu kontaktních osob a ostatních údajů jich se týkajících je Smluvní strana, které se změna týká, povinna písemně oznámit ostatním Stranám nejpozději do 10 kalendářních dnů ode dne provedení změny. Za písemné oznámení je považováno i oznámení zaslané elektronickou poštou s následným potvrzením přijetí oznámení. Změna v kontaktních osobách a údajích se nepovažuje za změnu ani doplnění této Smlouvy.

5. OSTATNÍ USTANOVENÍ

- 5.1 Příjemce prohlašuje, že splnil veškeré zákonem či svými vnitřními předpisy stanovené náležitosti nutné pro uzavření této Smlouvy, zejména pak **udělení předchozího souhlasu zřizovatele** s uzavřením této Smlouvy, je-li tento zákonem či jiným pro Příjemce závazným dokumentem vyžadován, a je tak oprávněn Smlouvu platně uzavřít. Daný souhlas zřizovatele tvoří **Přílohu č. 1** Smlouvy a její nedílnou součástí.
- 5.2 Příjemce ve smyslu ustanovení § 27, odst. 6 zákona č. 250/2000 Sb., o rozpočtových pravidlech územních rozpočtů, ve znění pozdějších předpisů, nabývá Příspěvek, který je

předmětem této Smlouvy, do vlastnictví svého zřizovatele a zavazuje se použít jej výhradně k výše stanovenému Účelu, k němuž byl poskytnut.

6. ZÁVĚREČNÁ USTANOVENÍ

- 6.1 Tato Smlouva se řídí českým právem, zejm. příslušnými ustanoveními občanského zákoníku.
- 6.2 V případě zániku právního vztahu založeného touto Smlouvou zůstávají v platnosti a účinnosti i nadále ustanovení, z jejichž povahy vyplývá, že mají zůstat ukončením platnosti této Smlouvy nedotčena, mezi nimiž jsou mimo jiné povinnost Příjemce k vrácení Příspěvků či povinnost k náhradě škody.
- 6.3 Práva a závazky vzniklé z této Smlouvy nesmí být postoupeny bez předchozího písemného souhlasu Nadace.
- 6.4 **Příloha.** Nedílnou součástí této Smlouvy je:
- Příloha č. 1: Souhlas zřizovatele s uzavřením Smlouvy
- 6.5 Tato Smlouva může být měněna pouze písemně; za písemnou formu není pro tento účel považována výměna e-mailových či jiných elektronických zpráv ani oznámení.
- 6.6 Tato Smlouva nabývá platnosti dnem jejího podpisu poslední Smluvní stranou a účinnosti dnem jejího uveřejnění v registru smluv dle zákona č. 340/2015 Sb., o zvláštních podmínkách účinnosti některých smluv, uveřejňování těchto smluv a o registru smluv (zákon o registru smluv), ve znění pozdějších předpisů, za předpokladu, že tento zákon na Příjemce dopadá a danou povinnost mu stanoví. V opačném případě nabývá smlouva účinnosti dnem podpisu poslední Smluvní stranou.
- Uveřejnění Smlouvy v registru smluv zajistí Příjemce.** Příjemce písemně potvrdí Nadaci splnění povinnosti zveřejnit Smlouvu v registru smluv bez zbytečného odkladu po jejím uveřejnění.
- 6.7 Tato Smlouva je vyhotovena ve dvou vyhotoveních, z nichž každá Strana obdrží jedno vyhotovení. V případě podpisu Smlouvy v elektronické podobě bude tato podepsána kvalifikovaným elektronickým podpisem oběma Smluvními stranami, přičemž každá Smluvní strana obdrží dané vyhotovení.
- 6.8 Na důkaz souhlasu se zněním této Smlouvy připojují Smluvní strany své podpisy.

V Praze dne: 5.9. 2023

V Brně dne: 30. 8. 2023

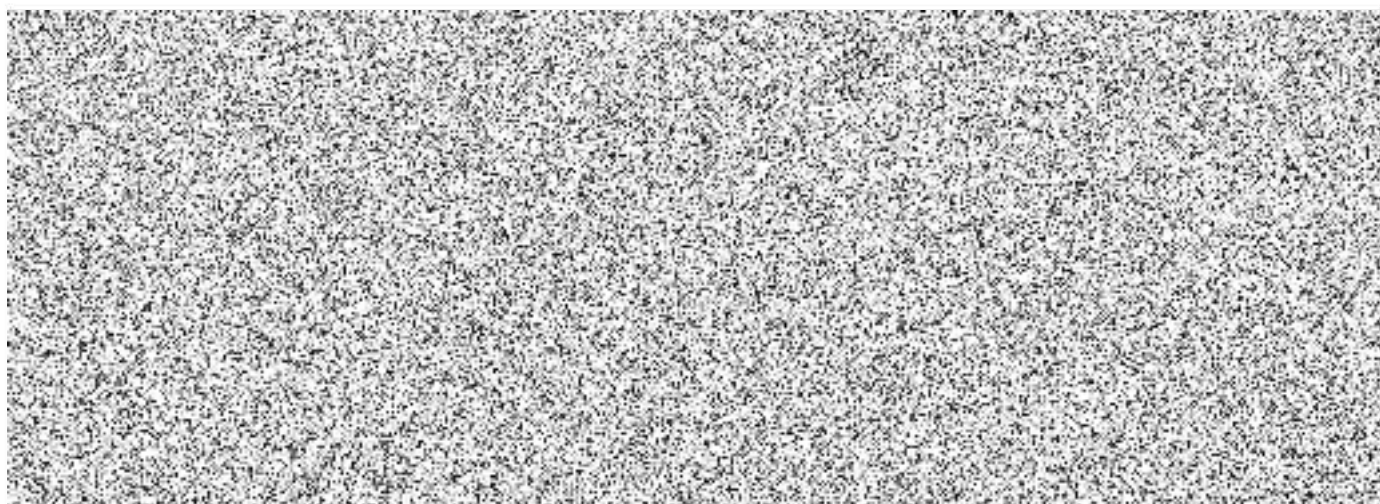



JIHOMORAVSKÝ KRAJ
Krajský úřad Jihomoravského kraje
Žerotínovo náměstí 3, 601 82 Brno



KUJMXOPXKXXQ

Váš dopis zn.:
Ze dne:
Č. j.: JMK 110900/2023
Sp. zn.:
Vyřizuje: Mgr. Zeman
Telefon: 541 653 516
Počet listů: 1
Počet příloh/listů: 0/0
Datum: 20.07.2023

Základní umělecká škola Brno, Smetanova 8,
příspěvková organizace
Petr Karas, ředitel
Smetanova 346/8
602 00 BRNO

Informování o usnesení Rady Jihomoravského kraje

Vážený pane řediteli,

Dne 19.07.2023 Rada Jihomoravského kraje přijala následující usnesení č. 7322/23/R106:

Rada Jihomoravského kraje v souladu s ustanovením § 59 odst. 1 písm. i) zákona č. 129/2000 Sb., o krajích (krajské zřízení), ve znění pozdějších předpisů, a podle ustanovení 27 odst. 6 a § 37b odst. 1 zákona č. 250/2000 Sb., o rozpočtových pravidlech územních rozpočtů, ve znění pozdějších předpisů,

u d ě l u j e s o u h l a s Základní umělecké škole Brno, Smetanova 8, příspěvkové organizaci, k přijetí nadačního příspěvku v hodnotě 249.000,- Kč od Nadace Karel Komárek Family Foundation, se sídlem Evropská 866/71, Vokovice, 16000 Praha 6, IČO: 06212093, účelově určeného k nákupu pianina Petrof P125 M1.

S pozdravem

v z. RNDr. Hana Slobodníková
vedoucí oddělení vzdělávání

Mgr. Hynek Nespěšný
vedoucí odboru